



SARASWANTI

PT. Saraswanti Anugerah Makmur Tbk
FERTILIZER SPECIALIST

SARASWANTI 

Laporan Tahunan
Annual Report
2020

Tumbuh Bersama Waktu
Growing Through Time



Daftar Isi

Content

Ikhtisar

Highlights

Ikhtisar Keuangan	03
Financial Highlights	
Grafik Ikhtisar Keuangan	04
Financial Highlights Charts	
Ikhtisar Saham	04
Share Highlights	
Penghargaan dan Sertifikasi	06
Awards and Certifications	
Peristiwa Penting 2020	08
2020 Event Highlights	

Laporan Manajemen

Management Reports

Laporan Dewan Komisaris	10
Board of Commissioners Report	
Dewan Komisaris	14
Board of Commissioners	
Laporan Direksi	15
Board of Directors Report	
Direksi	19
Board of Directors	

Profil Perusahaan

Company Profile

Identitas Perusahaan	21
Company Identity	
Sekilas Perusahaan	21
Company in Brief	
Jejak Langkah	22
Milestones	
Visi, Misi dan Budaya Perusahaan	23
Vision, Mission and Corporate Culture	
Bidang Usaha	24
Line of Business	
Prospek Usaha	26
Business prospect	
Produk dan Jasa	26
Products and Services	
Struktur Organisasi	27
Organization Structure	
Profil Dewan Komisaris	28
The Board of Commissioners Profile	
Profil Direksi	30
The Board of Directors Profile	
Sumber Daya Manusia	33
Human Resources	
Pemegang Saham dan Persentase Kepemilikan	34
pada Akhir Tahun Buku / Shareholders and Percentage	
of Ownership at the End of the Financial Year	



Jumlah Pemegang Saham dan Persentase Kepemilikan per Akhir Tahun Buku / Number of Shareholders and Percentage of Ownership at the End of the Financial Year	34
Dividen dan Rasio Pembayaran Dividen Chronology of Shares Listing	34
Keterangan tentang Pemegang Saham Berbadan Hukum Information on Legal Entity Shareholders.	35
Fee dan Lembaga & Profesi Penunjang Pasar Modal Fee and Capital Market Supporting Professions	35
Jaringan kantor Pemasaran, Pabrik dan Anak usaha Network of Marketing Offices, Factories, and Subsidiaries	36
Kronologi Pencatatan Saham Chronology of Shares Listing	38



Pembahasan dan Analisa Manajemen Management Discussion And Analysis

Tinjauan Umum / Overview	40
Tinjauan Operasional / Operational Overview	41
Laporan Laba Rugi / Income Statement	41
Laporan Neraca / Balance Sheet	42
Laporan Cash Flow / Cash Flow Statement	43
Kemampuan Membayar Utang dan Tingkat Kolektibilitas Piutang / Debt Service Ratio and Collectability	44
Likuiditas dan Sumber Pendanaan Liquidity and Source of Funding	44
Solvabilitas / Solvability	44
Tingkat Kolektibilitas Piutang / Collectability	45
Struktur Permodalan dan Kebijakan Manajemen atas Struktur Modal / Capital Structure and Management Policy on the Capital Structure	45
Pemesanan Pengadaan Barang Modal Capital Expenditure Purchase Orders	46
Realisasi Capex 2020 / Realization of Capex 2020	46
Kejadian Setelah Tanggal Laporan Keuangan / Subsequents Events	46
Prospek Usaha Business Prospect	47
Target, Realisasi 2020 dan Proyeksi 2021 Target, 2019 Realization and 2020 Projection	47
Strategi Pemasaran Marketing Strategy	47
Kebijakan Dividen 2020 Dividend Policy in 2020	47
Realisasi Dana Hasil IPO / Realization of IPO Proceeds	48

Tata Kelola Perusahaan

Good Corporate Governance

Prinsip dan Penerapan Tata Kelola Perseroan Principles and Implementation of Good Corporate Governance	50
Rapat Umum Pemegang Saham (RUPS) General Meeting of Shareholders (GMS)	51
Dewan Komisaris Board of Commissioners	54
Direksi Board of Directors	57
Komite Audit Audit Committee	60
Komite Nominasi dan Remunerasi Nomination and Remuneration Committee	63
Sekretaris Perusahaan Corporate Secretary	65
Satuan Kerja Audit Internal Internal Audit	67
Piagam Audit Internal Internal Audit Charter	68
Sistem Pengendalian Internal Internal Control System	68
Manajemen Risiko Risk Management	68
Kepemilikan Saham oleh Karyawan Share Ownership by Employees	70

Tanggung Jawab Sosial

Corporate Social Responsibility

Tanggung Jawab Sosial Perusahaan Bidang Lingkungan / Corporate Social Responsibility for Environment	72
Tanggung Jawab Sosial Perusahaan Bidang Ketenagakerjaan / Corporate Social Responsibility in Employment	72
Tanggung Jawab Sosial Perusahaan Bidang Sosial Kemasyarakatan / Corporate Social Responsibility in Social Communities	73
Tanggung Jawab Sosial Perusahaan terhadap Konsumen / Corporate Social Responsibility for Customers	73
Surat Pernyataan atas Laporan Tahunan Statement of The Annual Report	74
Laporan Keuangan Financial Statement	75

Ikhtisar

Highlight

Ikhtisar Keuangan

Financial Highlights

Jutaan Rupiah/in million IDR

Uraian	2020	2019	2018	Description
Aset				Assets
Total Aset	1.342.071	1.347.469	1.421.703	Total Assets
Total Liabilitas	558.300	716.278	827.658	Total Liabilities
Total Ekuitas	783.771	631.191	594.045	Total Equity

Jutaan Rupiah/in million IDR

Uraian	2020	2019	2018	Description
Laporan Laba Rugi				Income Statements
Penjualan	1.409.226	1.282.790	1.204.258	Sales
Laba bruto	392.485	360.744	354.657	Gross Profit
Laba sebelum pajak penghasilan	150.387	111.375	112.115	Profit before Tax
Laba tahun berjalan	117.866	86.831	85.740	Profit for the year
Laba komprehensif tahun berjalan	118.207	86.191	86.914	Total Comprehensive Income for The Year

Uraian	2020	2019	2018	Description
Rasio Profitabilitas				Profitability Ratios
Laba kotor terhadap total asset	29.24%	26.77%	24.95%	Gross Profit to Total Assets
Laba operasional terhadap total asset	11.21%	8.27%	7.89%	Operating Profit to Total Assets
Laba bersih terhadap total asset	8.78%	6.44%	6.03%	Return on Investment
Laba kotor terhadap total ekuitas	50.08%	57.15%	59.70%	Gross Profit to Total Equity
Laba bersih terhadap total ekuitas	15.04%	13.76%	14.43%	Return on Equity
Marjin Laba Kotor	27.85%	28.12%	29.45%	Gross Profit Margin
Marjin Laba Operasional	10.67%	8.68%	9.31%	Operating Profit Margin
Marjin Laba Bersih	8.36%	6.77%	7.12%	Net Profit Margin
Rasio Likuiditas				Liquidity Ratio
Aset lancar terhadap liabilitas lancar	1.96 x	1.60 x	1.63 x	Current Ratio
Kas, piutang dan persediaan terhadap liabilitas lancar	1.94 x	1.68 x	1.60 x	Cash, Receivables, and Inventory to Current Liability Ratio
Kas terhadap liabilitas lancar	0.09 x	0.09 x	0.08 x	Cash to Current Liabilities Ratio
Rasio Solvabilitas				Solvency Ratio
Total hutang terhadap total ekuitas tahun berjalan	0.71 x	1.13 x	1,39 x	Debt to Equity Ratio
Total hutang terhadap total aset tahun berjalan	0.42 x	0,53 x	0,58 x	Total Liabilities to Total Assets Ratio

Grafik Ikhtisar Keuangan

Financial Highlights Charts

Pada grafik berikut ini, ditampilkan gambaran pertumbuhan selama 3 (tiga) tahun terakhir atas asset, utang, ekuitas, penjualan bersih, laba usaha, dan laba bersih Perseroan sebagai berikut:

In the following graph, an illustration of the growth in the last 3 (three) years on assets, debt, equity, net sales, operating profit, and net income is displayed as follows:

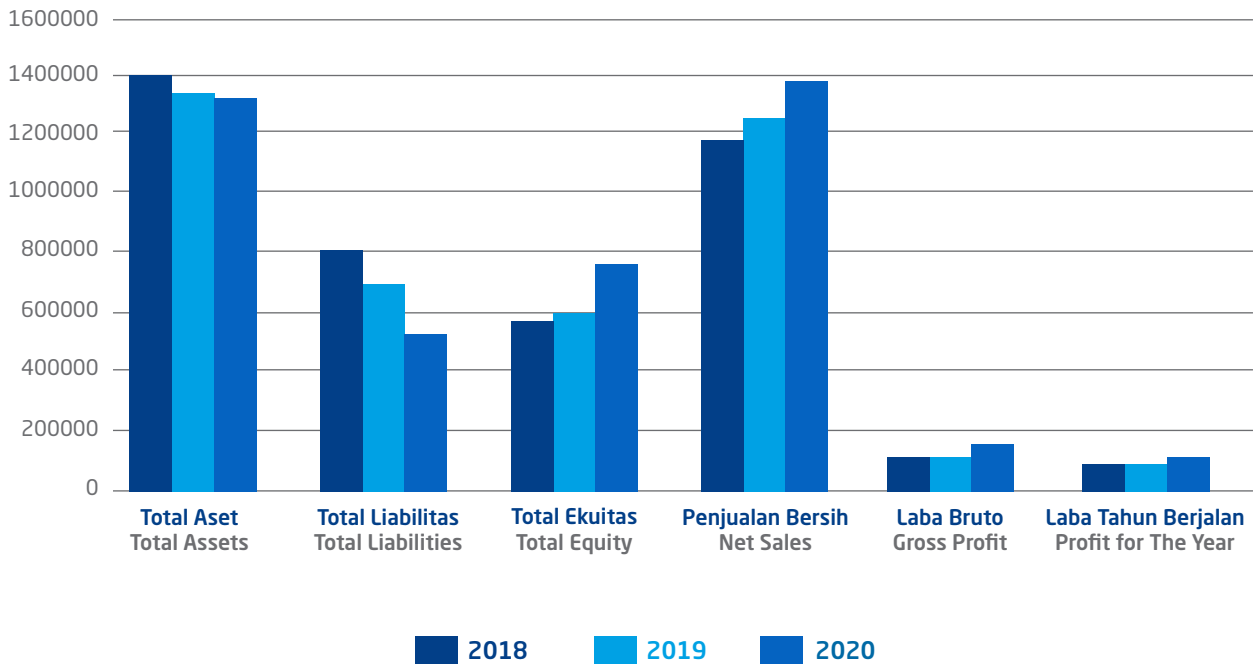

Ikhtisar Saham

Share Highlights

Perkembangan Saham SAMF / Stock Developments SAMF

31 Maret 2020 - 31 Desember 2020 / March 31, 2020 - December 31, 2020

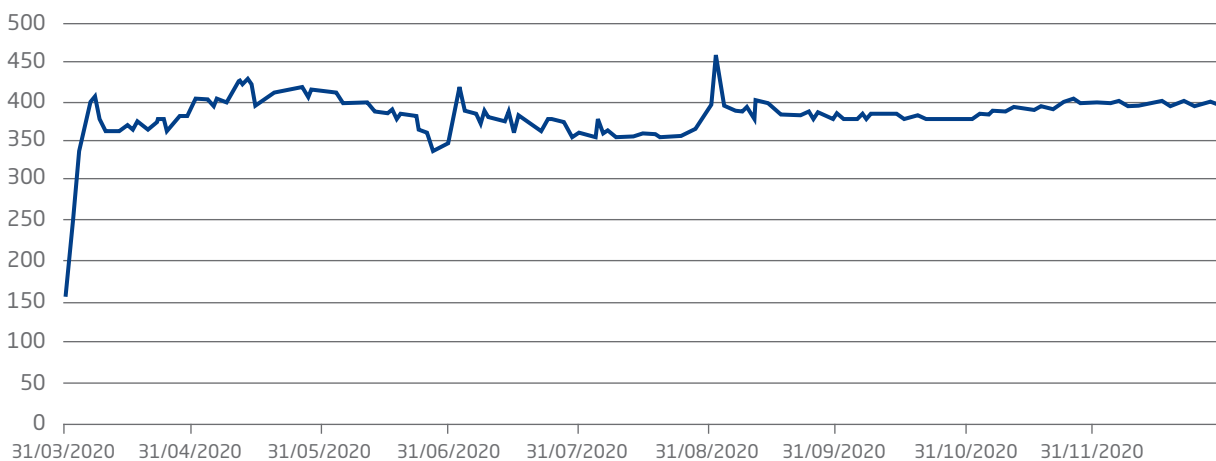



Informasi Saham

Penawaran Umum Perdana Saham atau Ininitial Public Offering (IPO) telah dilaksanakan oleh Perseroan di Bursa Efek Indonesia dan telah resmi mencatatkan sahamnya pada tanggal 31 Maret 2020. Sebelumnya, Pernyataan Efektif diperoleh Perseroan dari Otoritas Jasa Keuangan pada tanggal 24 Maret 2020.

Berdasarkan harga pada Bursa Efek Indonesia per tanggal 30 Desember 2020, kapitalisasi pasar SAMF adalah sebesar Rp2.039.750.000.000, dengan harga saham pada tanggal tersebut sebesar Rp398. Sejak awal melantai di Bursa hingga akhir tahun 2020, volume perdagangan saham SAMF pada Bursa Efek Indonesia adalah sebesar 32.754.400.

Share Information

An Initial Public Offering (IPO) has been carried out by the Company on the Indonesia Stock Exchange and has officially listed its shares on March 31, 2020. Previously, the Company obtained an Effective Statement from the Financial Services Authority on March 24, 2020.

Based on the price on the Indonesia Stock Exchange on December 30, 2020, the market capitalization of SAMF is Rp2.039.750.000.000, with a stock price on that date is IDR 398. From the beginning of the listing on the Exchange until the end of 2020, the trading volume of SAMF's shares on the Indonesia Stock Exchange is 32.754.400.

Triwulan Quarter	Harga Terendah Lowest	Harga Tertinggi Highest	Harga Penutupan Closing	Volume Transaksi Volume	Saham Beredar Outstanding Shares	Kapitalisasi Pasar (Rp) Market Capitalization
Listing	162	162	162	45.000	5.125.000.000	830.250.000.000
Q2	218	426	348	25.400.200	5.125.000.000	1.738.500.000.000
Q3	356	456	384	6.588.500	5.125.000.000	1.968.000.000.000
Q4	376	404	398	720.700	5.125.000.000	2.039.750.000.000

Penghargaan dan Sertifikasi

Awards and Certifications

Pada saat ini, Perseroan telah menerima 9 (sembilan) sertifikasi dari berbagai lembaga, antara lain:

The company has received 8 (delapan) certifications from various institutions, among others:

ISO 9001:2015
Quality Management System

Penerima/Receiver: PT Saraswanti Anugerah Makmur Tbk
Penerbit/Publisher: Intercert
Berlaku/Applicable: 2019 - 2022



ISO 9001:2015
Quality Management System

Penerima/Receiver:
PT Anugerah Pupuk Makmur
Penerbit/Publisher: Intercert
Berlaku/Applicable: 2019 - 2022



ISO 9001:2015
Quality Management System

Penerima/Receiver:
PT Dupan Anugerah Lestari
Penerbit/Publisher: Intercert
Berlaku/Applicable: 2019 - 2022



SNI ISO 9001:2015
Quality Management System

Penerima/Receiver:
PT Anugerah Pupuk Lestari
Penerbit/Publisher: LSS BBIA
Berlaku/Applicable: 2019 - 2022



SNI ISO 9001:2015
SNI Marking Certificate

Penerima/Receiver:
PT Saraswanti Anugerah Makmur Tbk
Penerbit/Publisher: LSPro
Berlaku/Applicable: 2019 - 2023



SNI ISO 9001:2015
SNI Marking Certificate

Penerima/Receiver:
PT Saraswanti Anugerah Makmur
Penerbit/Publisher: LSPro
Berlaku/Applicable: 2020 - 2024



SNI ISO 9001:2015
SNI Marking Certificate

Penerima/Receiver:
PT Anugerah Pupuk Makmur
Penerbit/Publisher: LSPro Riau
Berlaku/Applicable: 2020 - 2022



SNI ISO 9001:2015
SNI Marking Certificate

Penerima/Receiver:
PT Anugerah Pupuk Lestari
Penerbit/Publisher: LSPro Riau
Berlaku/Applicable: 2020 - 2022



SNI ISO 9001:2015
SNI Marking Certificate

Penerima/Receiver:
PT Dupan Anugerah Lestari
Penerbit/Publisher: LSPro
Berlaku/Applicable: 2019 - 2023



SNI ISO 9001:2015
SNI Marking Certificate

Penerima/Receiver:
PT Dupan Anugerah Lestari
Penerbit/Publisher: LSPro
Berlaku/Applicable: 2021 - 2023

Peristiwa Penting 2020

2020 Event Highlights



31 Maret 2020/March 31st, 2020

Perseroan tercatat di Bursa Efek Indonesia
The Company is listed on the Indonesia Stock Exchange



Mei 2020/May 2020

Perseroan membeli mesin baru menggunakan dana dari hasil IPO 2020
The company buys new machines using the proceeds from the IPO 2020



26 Juni 2020 /June 26th, 2020

Pelaksanaan Rapat Umum Pemegang Saham Tahunan untuk tahun buku 2019 di Jakarta/
Implementation of the Annual General Meeting of Shareholders for the 2019 financial year in Jakarta



17 November 2020 / November 17th, 2020

Pelaksanaan Rapat Umum Pemegang Saham Luar Biasa di Jakarta/
Implementation of Extraordinary General Meeting of Shareholders in Jakarta

Laporan Manajemen

Management Reports



Laporan Dewan Komisaris

The Board of Commissioners Report

Pada tahun 2020, dunia dikejutkan dengan merebaknya penyakit yang sangat mematikan yaitu corona virus atau Covid-19. Di Indonesia, pandemik virus corona telah ditetapkan sebagai bencana nasional pada bulan Maret 2020. Banyak perusahaan mengalami penurunan kinerja yang sangat signifikan sebagai akibat melemahnya daya beli masyarakat. Sektor ekonomi mengalami dampak negatif yang serius dengan adanya kebijakan pembatasan aktivitas masyarakat. Aktivitas bisnis mengalami penurunan drastis yang pada akhirnya berimbas pada pelemahan perekonomian nasional.

In 2020, the world was shocked by the outbreak of a very deadly disease, namely the coronavirus or Covid-19. The Government declared the coronavirus pandemic a national disaster in March 2020. Many companies have experienced a very significant decline in performance as a result of weakening purchasing power. The economic sector has a severe negative impact due to the limitation of public activities. Business activity has experienced a drastic decline, which impacts the weakening of the national economy.

Perseroan turut merasakan dampak dari pandemi ini. Penerapan awal PSBB (Pembatasan Sosial Berskala Besar) pada bulan April 2020 di beberapa daerah di Indonesia telah memperlambat arus dan proses distribusi pupuk ke lokasi-lokasi perkebunan. Namun perlahan dengan mulainya pelonggaran PSBB, proses distribusi mulai membaik. Dewan Komisaris tetap berkeyakinan bahwa permintaan terhadap pupuk NPK memiliki prospek yang sangat baik. Kebutuhan pupuk untuk konsumsi perkebunan dalam negeri dinilai masih cukup besar, terutama di sektor perkebunan kelapa sawit yang menjadi pasar dominan bagi Perseroan.

Permintaan terhadap produk Perseroan berupa pupuk NPK, terkait erat dengan harga CPO. Tahun 2020 diawali dengan penurunan harga CPO di pasar internasional. Namun pada bulan Mei 2020, harga CPO mulai mengalami kenaikan dan terus mengalami rally sehingga turut membantu kenaikan permintaan pupuk Perseroan. Dewan Komisaris menilai bahwa permintaan sawit akan tetap terus membaik, terutama dari konsumsi domestik untuk penggunaan B30 dan produk turunan CPO lainnya. Dampak positif perubahan politik di Amerika Serikat dengan terpilihnya Joe Biden sebagai presiden yang baru diperkirakan dapat memulihkan hubungan antara Amerika dan Tiongkok sehingga dapat menggerakkan ekonomi ke arah yang lebih baik. Kami berharap meredanya ketegangan akan meningkatkan permintaan terhadap pupuk NPK.

The Company also felt the impact of this pandemic. The initial implementation of PSBB (Large Scale Social Limitation) in April 2020 in several Indonesian regions has slowed the flow and distribution process of fertilizer to the plantation site. However, with a start easing PSBB slowly, the distribution process started to improve. The Board of Commissioners still believes that the demand for NPK fertilizer has excellent prospects. The need for fertilizer for plantation consumption is still considered quite large, especially in the oil palm plantation sector as the Company's dominant market.

Demand for the Company's products (non-subsidized NPK fertilizer) closely correlated with CPO prices. The year 2020 begins with a decline in CPO prices on the international market. But in May 2020, CPO prices began to recover and continued to rally, which helped the demand for fertilizers. The Board of Commissioners considers that palm oil demand will continue to improve, especially from domestic consumption for B30 and other CPO derivative products. The positive impact of political changes in the United States with the election of Joe Biden as its new president will restore the US and China's relationship to move the economy better. We hope by easing these tensions will increase the demand for NPK fertilizers.



Noegroho Hari Hardono
Presiden Komisaris | *President Commissioner*

Penilaian Dewan Komisaris terhadap Kinerja Direksi

Dewan Komisaris berpendapat bahwa pencapaian kinerja Perseroan dinilai semakin baik tercermin dari omzet penjualan maupun besaran keuntungan pada tahun 2020 yang menunjukkan angka yang meningkat dibanding dengan tahun 2019. Untuk itu, Dewan Komisaris menyampaikan apresiasi yang sebesar-besarnya kepada jajaran Direksi Perseroan.

Penilaian Implementasi Kebijakan Strategis yang dilakukan oleh Direksi

Pada awal tahun 2020, Perseroan telah menancapkan tonggak sejarah baru dengan melakukan Penawaran Umum Perdana Saham Perseroan dan mencatatkan saham Perseroan di Bursa Efek Indonesia pada tanggal 31 Maret 2020. Dana hasil penawaran umum tersebut, sebagian telah digunakan untuk menambah kapasitas produksi dari 440 ribu ton menjadi 600 ribu ton per tahun. Dewan Komisaris menilai bahwa langkah strategis yang telah diambil Direksi tersebut merupakan salah satu langkah penting dari visi Perseroan, yakni menjadi perusahaan swasta nasional terkemuka dalam bidang industri dan pemasaran pupuk berbasis riset dan teknologi.

Frekuensi Rapat dan Pemberian Nasihat kepada Direksi

Dewan Komisaris yang berfungsi sebagai pengawas terhadap kebijakan Perseroan, jalannya kepengurusan Perseroan maupun usaha Perseroan, selalu memberikan arahan dan nasihat kepada Direksi melalui pertemuan-pertemuan baik yang sifatnya formal maupun informal. Selama tahun 2020, Dewan Komisaris telah melakukan rapat secara daring bersama Direksi Perseroan sebanyak 4 (empat) kali. Dalam setiap kesempatan, Dewan Komisaris selalu memberikan masukan kepada Direksi terkait kebijakan yang akan diterapkan dalam pengelolaan Perseroan.

Prospek Usaha

Dewan Komisaris memperkirakan perekonomian Indonesia akan mulai memasuki masa pemulihan di tahun 2021. Hal ini didasarkan adanya prospek penemuan dan produksi vaksin Covid-19, sehingga masalah pandemi ini bisa cepat teratasi. Prospek usaha Perseroan tahun 2021 telah dijabarkan dalam strategi dan rencana kerja Perseroan yang secara konsisten akan menjalankan sejumlah kebijakan dan strategi untuk mendorong daya saing, efisiensi dan penetrasi pasar-pasar baru. Pencapaian pertumbuhan penjualan di tahun 2020, meski dalam kondisi yang sulit dan penuh keprihatinan, menjadi acuan dan basis yang lebih baik agar tingkat profitabilitas terus meningkat setiap tahunnya.

Proses penerapan Tata Kelola Perusahaan

Perseroan terus melengkapi struktur organisasi perusahaan dengan memantau efektivitas jalannya organ-organ perusahaan seperti beberapa komite dibawah Dewan Komisaris yakni Komite Audit dan Komite Nominasi & Remunerasi. Selain itu, Perseroan juga terus menata kelengkapan organ-organ pendukung lainnya seperti Sekretaris Perusahaan dan Satuan Pengawas Internal.

Assessment Board of Commissioners on the Performance Board of Directors

The Board of Commissioners believes that the Company's performance considered to be getting better, reflected in the sales turnover and the amount of profit in 2020, which shows an increasing number compared to 2019. For this reason, the Board of Commissioners expresses its most tremendous appreciation to the Board of Directors of the Company.

Assessment of Strategic Policy Implementation by the Board of Directors

At the end of March 2020, the Company had set a new milestone by conducting an Initial Public Offering of the Company's Shares and listing the Company's shares on the Indonesia Stock Exchange. The proceed from the public offering is partly used to increase production capacity of 440 thousand tons to 600 thousand tons per year. The Board of Commissioners considers that the Board of Directors' strategic steps is an essential step in the Company's vision, namely to become a leading national private company in research and technology-based fertilizer industry and marketing.

Meeting Frequency and Providing Advice to the Board of Directors

The Board of Commissioners, which functions as the supervisor of the Company's policies, management, and business, always provides direction and advice to the Board of Directors through formal and informal meetings. In 2020, the board met online together Directors of the Company 4 (four) times. In every opportunity, the Board of Commissioners always provides input to the Board of Directors regarding policies that will implement in the Company's management.

Business Prospect

The Board of Commissioners predicts that the Indonesian economy will begin to recover in 2021. This recovery base on the prospect of discovering and producing the Covid-19 vaccine so that it can quickly resolve this pandemic problem. The Company's business prospects in 2021 have been outlined in the Company's strategies and action plans that consistently will run several policies and procedures to promote competitiveness, efficiency, and penetration of new markets. Achievement of sales growth in 2020, despite the difficult conditions and concern, a reference and a better basis for profitability, continues to increase every year.

The process of implementing Corporate Governance

The Company continues to complement its organizational structure by monitoring the Company's organs' effectiveness, such as several committees under the Board of Commissioners, i.e., the Audit Committee and the Nomination & Remuneration Committee. The Company also continued to organize the completeness of other supporting organs such as the Corporate Secretary and Internal Control Unit.

Perubahan Jajaran Dewan Komisaris

Pada tahun 2020, susunan Dewan Komisaris Perseroan tidak mengalami perubahan. Komposisi Dewan Komisaris pada tahun buku 2020 masih sesuai sebagaimana tercantum dalam Akta No. 15 tertanggal 12 Desember 2019, yaitu:

Komisaris Utama	: Noegroho Hari Hardono
Komisaris	: Sukarno
Komisaris Independen	: Wardiyono

Apresiasi

Sebagai penutup, Dewan Komisaris sekali lagi memberikan penghargaan yang tinggi dan terima kasih kepada Direksi dan seluruh karyawan Perseroan atas kinerja yang diraih pada tahun 2020, yang telah bekerja bersama-sama dengan keras penuh semangat meskipun dalam suasana pandemi. Harapan kami agar tetap terus dipertahankan dan ditingkatkan. Kami sampaikan juga terima kasih kepada pemegang saham, Otoritas Jasa Keuangan, Bursa Efek Indonesia, Kustodian Sentral Efek Indonesia, seluruh pelanggan, rekanan penyedia bahan baku, para investor pasar modal serta masyarakat secara umum. Dengan berbekal semangat, kekompakan serta optimisme yang tinggi, mari bersama-sama menghadapi tahun 2021 dengan lebih optimis. Terima kasih.

Changes in the Board of Commissioners

In 2020, the Board of Commissioners did not change. The composition of the Board of Commissioners in the 2020 fiscal year is still appropriate, as stated in Deed No. 15 dated 12 December 2019, namely:

President Commissioner	: Noegroho Hari Hardono
Commissioner	: Sukarno
Independent Commissioner	: Wardiyono

Appreciation

In closing, the Board of Commissioners once again gives a high appreciation and gratitude to the Board of Directors and all employees for the performance achieved in 2020, which has been working together with the hard vigorously despite a pandemic atmosphere. We hope to continue to be maintained and improved. We also extend our gratitude to shareholders, the Financial Services Authority, the Indonesia Stock Exchange, the Indonesian Central Securities Depository, all customers, partners providing raw materials, capital market investors, and the public. Armed with spirit, togetherness, and optimism, let's together face 2021 with more optimism. Thank you.

Surabaya, 29 April 2021 | April 29, 2021

Atas Nama Dewan Komisaris
On Behalf of The Board Of Commissioners



Noegroho Hari Hardono
Presiden Komisaris
President Commissioner

Dewan Komisaris

Board of Commissioners

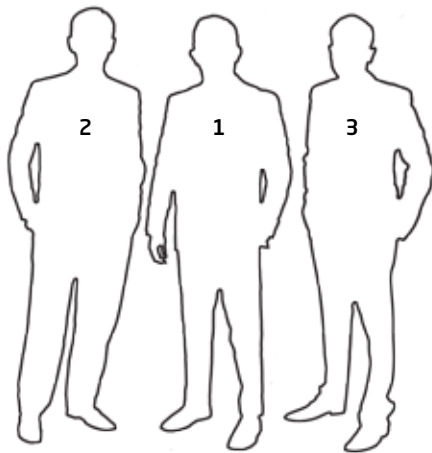

- 1. NOEGROHO HARI HARDONO**
Komisaris Utama
President Commissioner
- 2. SUKARNO**
Komisaris
Commissioner
- 3. WARDIYONO**
Komisaris Independen
Independent Commissioner

Laporan Direksi

Board of Directors Report

Pandemi virus corona atau Covid-19 selama tahun 2020 telah memberikan dampak negatif atau pengaruh yang tidak baik terhadap dunia usaha di Indonesia, termasuk Perseroan dan klien Perseroan. Pandemi Covid-19 telah mengubah cara dan budaya kerja, sistem operasional perusahaan dan karyawan serta kondisi dan kinerja keuangan dunia usaha. Pada saat pandemi Covid-19 ini menyebar, Pemerintah membuat kebijakan WFH (*work from home*) dimana karyawan dianjurkan untuk bekerja dari rumah untuk memutus mata rantai penyebaran Covid-19, lalu diikuti dengan penerapan PSBB (Pembatasan Sosial Berskala Besar). Terbaru, Pemerintah memperkenalkan penerapan kondisi new normal yang menuntut perubahan perilaku atau kebiasaan untuk tetap menjalankan aktivitas seperti biasa namun dengan selalu menerapkan protokol kesehatan di tengah pandemi.

Perseroan beserta seluruh karyawan selalu mengikuti semua ketentuan protokol *new normal* yang dipersyaratkan oleh Pemerintah. Saat ini karyawan telah mengikuti saran dan tindakan pencegahan yang dianjurkan oleh WHO dan Pemerintah untuk menerapkan *social and physical distancing* (menghindari kerumunan dan menjaga jarak) hingga protokol kebersihan seperti mencuci tangan secara teratur, mengenakan masker, pengecekan suhu dan mengenakan peralatan perlindungan pribadi lainnya yang diperlukan.

Kinerja Perusahaan Tahun 2020

Manajemen bersyukur bahwa kinerja keuangan Perseroan tahun 2020 masih bisa lebih bagus dibanding tahun 2019. Selama periode kuartal I/2020 hingga kuartal II/2020 merupakan periode yang berat bagi Perseroan karena beberapa klien meminta penundaan pengiriman pupuk, bahkan sampai meminta penundaan pembayaran. Pada periode awal pandemi di kuartal I/2020, penjualan Perseroan sempat mengalami penurunan sekitar 26,39% dibanding periode yang sama di tahun 2019. Namun pada kuartal II/2020 penjualan sudah mulai mengalami perbaikan meskipun masih lebih rendah sekitar 2,82% bila dibanding periode yang sama di tahun 2019. Mulai kuartal III/2020, kondisi penjualan sudah mulai mengalami perbaikan dan mengalami kenaikan sekitar 3,01% dibanding periode yang sama di tahun 2019. Pada akhir tahun buku 2020, nilai penjualan akhirnya bisa mencapai 9,86% lebih tinggi bila dibanding tahun 2019 dan laba bersih tahun 2020 mencapai 35,74% lebih tinggi dibanding tahun 2019.

Keberhasilan Perseroan dalam meningkatkan kinerja di tahun 2020, tidak terlepas dari langkah mitigasi risiko yang telah dilakukan dalam mempertahankan kelangsungan usaha di tengah kondisi pandemi Covid-19. Langkah-langkah strategis yang telah kami terapkan diantaranya:

- bersikap lebih konservatif dan selalu mempertimbangkan aspek manajemen risiko, terutama dalam pemilihan pelanggan baru yang sesuai prosedur internal;
- tetap berhati-hati dalam mengeksekusi berbagai strategi dan program;
- memperkuat posisi keuangan, antara lain percepatan proses penagihan;
- memitigasi risiko penerimaan order dari pelanggan;
- peningkatan efisiensi dan efektivitas setiap pengeluaran.

Coronavirus pandemic or Covid-19 during 2020 has harmed Indonesia's business community, including the Company and clients. Pandemic Covid-19 has changed the way and working culture, operational and employee systems, and the business world's financial performance. When the Covid-19 pandemic spread, the Government made a WFH (*work from home*) policy where employees were encouraged to work from home to break the chain of spreading Covid-19, followed by implementing the PSBB (Large-Scale Social Restrictions). Recently, the Government introduced the new-normal protocols, which requires changes in behavior or habits to continue carrying out activities as usual but by always implementing health protocols during a pandemic.

The Company and all employees keep up with all the provisions of new-normal protocols required by the Government. Currently, employees have followed the advice and preventive measures recommended by WHO and the Government. They implement social and physical distancing (avoiding crowds and keep your distance) to the protocol hygiene such as regular hand washing, wearing masks, checks the temperature, and wear personal protective equipment necessary.

Company Performance in 2020

Management is grateful that the Company's financial performance in 2020 can still be better than in 2019. The 1st quarter to the 2nd quarter of 2020 was a challenging period for the Company because several clients asked for the postponement of fertilizer delivery, even asking for a delay in payment. In the 1st quarter of 2020, the Company's sales had decreased by around 26.39% compared to the same period in 2019. However, in the 2nd quarter of 2020, sales started to improve, although it was still about 2.82% lower than 2019. Sales began to improve and have increased by approximately 3.01% in the 3rd quarter of 2020 compared to the same period in 2019. At the end of the 2020 financial year, the sales value could finally reach 9.86% higher than 2019, and the net profit in 2020 reached 35.74% higher than in 2019.

The Company has succeeded in improving performance in 2020. This success results from the risk mitigation steps taken in maintaining business continuity amid the conditions of the Covid-19 pandemic. The strategic steps we've applied are:

- to be more conservative and always consider aspects of risk management, especially in the selection of new customers according to the internal procedures;
- remain careful in executing various strategies and programs;
- strengthening its financial position, including accelerating the invoicing process;
- mitigating the risk of receiving orders from customers;
- increase the efficiency and effectiveness of each expense.



Ir. Yahya Taufik
Presiden Direktur | *President Director*

Langkah-langkah strategis di atas dilakukan dalam upaya memberikan rasa aman bagi para pemangku kepentingan Perseroan seperti para pemegang saham, investor publik, para kreditur, pemasok bahan baku, karyawan, regulator dan masyarakat pada umumnya. Namun demikian, kami tetap berkomitmen untuk memberikan dukungan terbaik kepada para pelanggan agar memperoleh nilai tambah yang maksimal dari produk-produk kami agar tepat-waktu, tepat-jenis, tepat-dosis, tepat-formula dan tepat-cara dalam aplikasi pemupukannya.

Manajemen memiliki upaya yang kuat serta komitmen yang tinggi untuk menjalankan kebijakan strategis yang telah disusun sehingga penerapan langkah strategis berjalan dengan baik. Beberapa kebijakan tersebut tentu berfokus dan mementingkan para pelanggan dan pemangku kepentingan lainnya. Pertumbuhan bisnis pun tetap berjalan dengan baik dan semakin membaik karena jalinan kerja sama yang telah ada antara Perseroan dengan pelanggan.

Prospek Usaha Perusahaan

Perseroan percaya bahwa prospek pasar pupuk di Indonesia masih memiliki potensi pertumbuhan yang tinggi, hal ini terutama didasari oleh masih rendahnya pemakaian pupuk di Indonesia bila dibandingkan dengan beberapa negara tetangga yang memiliki kondisi geografis tidak jauh berbeda dengan Indonesia seperti Malaysia dan Vietnam. Selain itu, luasnya perkebunan di Indonesia menjadi daya tarik lainnya yang semakin memberikan keyakinan kepada Perseroan bahwa potensi kebutuhan pupuk masih sedemikian besar. Selain itu, *gap* antara potensi kebutuhan NPK non-subsidi dengan penggunaan NPK non-subsidi yang cukup besar sehingga menjadikan peluang bagi Perseroan untuk terus meningkatkan produksi dan penjualan pupuk NPK non-subsidi.

Penerapan Tata Kelola Perusahaan

Perseroan meyakini bahwa penerapan tata kelola perusahaan yang baik, konsisten dan patuh terhadap peraturan serta perundang-undangan yang berlaku, akan semakin membantu daya saing Perseroan di tengah iklim usaha yang semakin kompetitif. Sebagai Perusahaan Terbuka, Perseroan sangat memperhatikan aspek-aspek dari prinsip keterbukaan dan kewajaran di setiap proses kegiatan dan penyelenggaraan operasional. Penerapan tata kelola perusahaan yang baik diimplementasikan dalam kepatuhan pada peraturan dan ketentuan dengan tetap menjaga daya saing.

Beberapa organ pendukung GCG yang telah dibentuk dan terus diberdayakan secara optimal adalah Rapat Umum Pemegang Saham (RUPS), Dewan Komisaris, Dewan Direksi, Sekretaris Perusahaan, Komite Audit, Komite Nominasi dan Remunerasi, Satuan Pengawas Internal, dan memanfaatkan *wishtleblowing system*.

Pencapaian Pengembangan Sumber Daya Manusia

Perseroan menyadari pentingnya pengembangan sumber daya manusia, kompetensi setiap karyawan dan jenjang karir karyawan dalam menghadapi proses transformasi organisasi dan regenerasi. Tahun 2020, Perseroan telah melakukan berbagai pembenahan yang lebih dalam atas penerapan tata kelola risiko, struktur organisasi dan sumber daya manusia untuk memenuhi kebutuhan sebagai Perusahaan Terbuka. Perseroan memfasilitasi berbagai kesempatan kepada karyawan untuk mengikuti pelatihan dan seminar terkait pengembangan diri, pembaruan-pembaruan dalam perkembangan industri, keuangan dan pasar modal.

The strategic steps above provide a sense of security for the Company's stakeholders such as shareholders, public investors, creditors, raw material suppliers, employees, regulators, and society in general. Nevertheless, we remain committed to providing our customers the best support to obtain the maximum added value of our products for the right-time, right-type, right-dose, right-formula, and right-way fertilizing application.

Management has a strong effort and commitment to execute strategic policies so that the implementation of strategic measures goes well. Some of these policies are indeed focused and concerned with our customers and other stakeholders. The business grows and is getting better because of the well-established cooperation between the Company and its customers.

Company Business Prospects

The Company believes that the prospects of the fertilizer market in Indonesia still have high growth potential. It constitutes the low usage of fertilizers in Indonesia compared with some neighboring countries with geographical conditions that are not much different from Indonesia, such as Malaysia and Vietnam. Besides, the extent of plantations in Indonesia is another attraction that gives the Company confidence that the potential need for fertilizer is still tremendous. Also, the gap between the potential market for non-subsidized NPK and the use of non-subsidized NPK is large enough to make opportunities for the Company to continue to increase production and sales of non-subsidized NPK fertilizer.

Implementation of Corporate Governance

The Company believes that implementing good corporate governance, consistent and comply with regulations and applicable legislation, will further help the Company's competitiveness in an increasingly competitive business climate. A publicly-listed-company is considering the principles of transparency and fairness in every process and the implementation of operational activities. The application of good corporate governance is implemented in compliance with the rules and regulations while maintaining competitiveness.

Some organ GCG has been formed and continues to be empowered optimally. These organs are the General Meeting of Shareholders (AGM), the Board of Commissioners, Board of Directors, Corporate Secretary, Audit Committee, Nomination & Remuneration Committee, Internal Audit Unit, and utilize whistleblowing system.

Human Resource Development Achievements

The Company realizes the importance of human resource development, the competence of each employee, and the employee career path in the face of organizational transformation and regeneration. 2020, the Company has made various improvements in the application of risk governance, organizational structure, and human resources to meet a public company's needs. The Company facilitates a wide range of opportunities for employees to attend training and seminars related to self-development, innovations in industrial development, finance, and capital markets.

Tanggung Jawab Sosial Perusahaan (CSR)

CSR telah menjadi bagian yang rutin dan tidak terpisahkan dari aktivitas Perseroan dalam menjalankan tanggung jawab sosial perusahaan kepada masyarakat dan lingkungan. Bantuan kesejahteraan kepada masyarakat sekitar, karyawan dan lingkungan hidup, adalah program-program CSR yang rutin dilakukan, seperti perbaikan sarana dan prasarana sekolah dan tempat ibadah, kesehatan, bantuan sosial, dan berbagai kegiatan lainnya.

Perubahan Jajaran Direksi

Pada tahun 2020, tidak ada perubahan anggota Direksi, sehingga komposisi Direksi tetap sebagai berikut:

Direktur Utama	: Ir. Yahya Taufik
Direktur	: Theresia Yusufiani Rahayu
Direktur	: Andreas Adhi Harsanto
Direktur	: FX Mulyo Hartono
Direktur	: Andi Irwandy
Direktur	: Dadang Suryanto

Apresiasi

Tahun 2020 telah berhasil dilalui dengan capaian kinerja yang sangat baik. Kami menyampaikan terima kasih dan penghargaan setinggi-tingginya kepada seluruh karyawan yang telah bekerja dengan semangat dan dedikasi yang tinggi serta loyalitas. Tak lupa kami juga mengucapkan terima kasih kepada Dewan Komisaris dan pemangku kepentingan lainnya atas kepercayaan dan pemberian saran serta masukan yang terbaik dalam pengelolaan Perusahaan. Kami juga menyampaikan terima kasih yang tulus kepada para pelanggan dan mitra kerja yang turut berkontribusi dalam perkembangan usaha Perseroan. Ucapan terima kasih dan penghargaan juga kami sampaikan kepada para pemegang saham yang secara konsisten memberi dukungan penuh untuk pengembangan Perseroan dari waktu ke waktu.

Corporate Social Responsibility (CSR)

CSR has become a routine and inseparable part of the Company's activities in carrying out its corporate social responsibility to society and the environment. Welfare assistance to the surrounding community, employees, and the environment are CSR programs routinely carried out, such as repairing facilities and infrastructure for schools and places of worship, health, social aid and various other activities.

Change in the Board of Directors

In 2020, there was no change in members of the Board of Directors, so that the composition of the Board of Directors as follows:

President Director	: Ir. Yahya Taufik
Director	: Theresia Yusufiani Rahayu
Director	: Andreas Adhi Harsanto
Director	: FX Mulyo Hartono
Director	: Andi Irwandy
Director	: Dadang Suryanto

Appreciation

The year 2020 has successfully passed with excellent performance achievements. We express our thanks and highest appreciation to all employees who have worked with passion, dedication, and loyalty. We would also like to thank the Board of Commissioners and other stakeholders for their trust and provide the best advice and input in managing the Company. We also express our sincere thanks to our customers and partners who contributed to the Company's business development. Thanks and appreciation again go to shareholders who consistently provide full support for the Company's growth from time to time.

Jakarta, 29 April | April 29, 2021

Atas Nama Dewan Direktur
On Behalf of The Board Of Directors



Ir. Yahya Taufik
Presiden Direktur
President Director

Direksi

Board of Directors

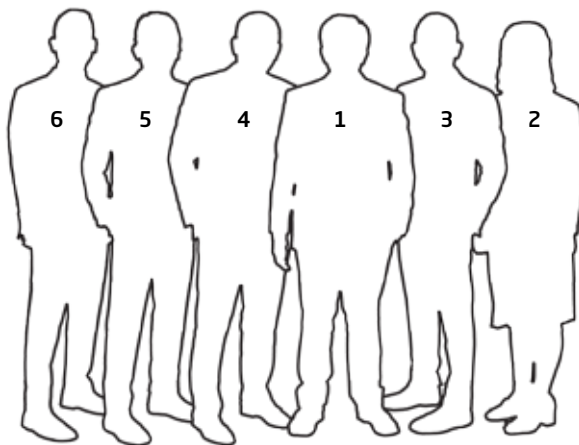

1. Ir. YAHYA TAUFIK
Direktur Utama/President Director
2. THERESIA YUSUFIANI RAHAYU
Direktur/Director
3. ANDREAS ADHI HARSANTO
Direktur/Director
4. FX MULYO HARTONO
Direktur/Director
5. ANDI IRWANDY
Direktur/Director
6. DADANG SURYANTO
Direktur/Director

Profil Perusahaan

Company Profile



Identitas Perusahaan

Company Identity

Nama Perusahaan / Company Name	PT Saraswanti Anugerah Makmur Tbk
Bidang Usaha Line Of Business	Produksi dan distribusi pupuk NPK non subsidi Production and distribution of non-subsidized NPK fertilizer
Tanggal dan Dasar Hukum Pendirian Legal Basic Of Establishment	Akta Pendirian No. 15 tanggal 18 Juni 1998, di hadapan Titiek Lintang Trenggonowati, S.H., Notaris di Surabaya, mendapatkan pengesahan oleh Menteri Kehakiman Republik Indonesia, Surat Keputusan No. C2-17.036 HT.01.01.TH.98 tertanggal 5 Oktober 1998 dan didaftarkan di Kantor Kakanwil Deperindag Propinsi Jawa Timur No. 159/BH.12.01//99 tanggal 13 Januari 1999. Notarial Deed No. 15 dated June 18, 1998, in the presence of Titiek Lintang Trenggonowati, SH, Notary in Surabaya, to obtain authorization by the Minister of Justice of the Republic of Indonesia, Decree No. C2-17.036 HT.01.01.TH.98 dated October 5, 1998, and registered at the Kakanwil Deperindag Office of East Java Province No. 159 / BH.12.01 / I / 99 dated 13 January 1999.
Modal Dasar Authorized Capital	17.400.000.000 lembar saham dengan nilai nominal Rp100,00 per lembar sahamnya. 17,400,000,000 shares with a nominal value of Rp100.00 per share.
Modal Ditempatkan Dan Disetor Penuh Issued And Paid-Up Capital	5.125.000.000 lembar saham 5,125,000,000 shares
Kode Saham Ticker Code	SAMF
Tanggal Pencatatan Listing Date	31 Maret 2020 March 31, 2020
Bursa Stock Exchange	Bursa Efek Indonesia Indonesian Stock Exchange
Pemegang Saham Utama Majority Shareholders	PT Saraswanti Utama
Alamat/Address	HEAD OFFICE Surya Inti Permata Juanda Super Blok A-52 Jl. Raya Juanda, Wedi, Gedangan, Sidoarjo, Jawa Timur Phone: (031) 82516888 ; Fax.: (031) 82516555 OPERATIONAL OFFICE AMG Tower, 20th Floor, Jl. Dukuh Menanggal 1-A, Gayungan, Surabaya 60234, Jawa Timur. Phone: +62-31 82516888, Fax: +62-31 82516555 BRANCH OFFICE Centennial Tower, 29th G Floor, Jl. Gatot Subroto Kav. 24 - 25, Jakarta 12930 Phone: +62-21 22958480
Pos-el/Email	corsec@saraswanti.com
Laman/Website	www.saraswantifertilizer.com

Sekilas Perusahaan

Provinsi Jawa Timur menjadi awal mula berdirinya perusahaan PT Saraswanti Anugerah Makmur Tbk. Perusahaan yang berfokus pada kegiatan produksi dan distribusi pupuk NPK non-subsidi ini mulai berdiri sejak tahun 1998 dan menjadi perusahaan terbuka (Tbk) sejak Maret 2020.

Perseroan didirikan berdasarkan Akta Pendirian No. 15 tanggal 18 Juni 1998, di hadapan Titiek Lintang Trenggonowati, S.H., Notaris di Surabaya, mendapatkan pengesahan oleh Menteri Kehakiman Republik Indonesia, Surat Keputusan No. C2-17.036 HT.01.01.TH.98 tertanggal 5 Oktober 1998 dan didaftarkan di Kantor

Company in Brief

East Java Province became the beginning of the establishment of PT Saraswanti Anugerah Makmur Tbk. The company, which focuses on the production and distribution of non-subsidized NPK Fertilizer was founded in 1998 and has been a public company (Tbk) since March 2020.

The Company was established based on Notarial Deed No. 15 dated June 18, 1998, in the presence of Titiek Lintang Trenggonowati, SH, Notary in Surabaya, to obtain authorization by the Minister of Justice of the Republic of Indonesia, Decree No. C2-17.036 HT.01.01.TH.98 dated October 5, 1998, and registered

Kakanwil Deperindag Propinsi Jawa Timur No. 159/BH.12.01/I/99 tanggal 13 Januari 1999.

Terakhir, Anggaran Dasar Perseroan mengalami perubahan yakni Akta Pernyataan Keputusan Para Pemegang Saham PT Saraswanti Anugerah Makmur Tbk. Nomor: 1 Tanggal 01-04-2020, dibuat dihadapan Rini Yulianti, S.H., Notaris di Kota Jakarta Timur, dan perubahan itu telah diterima dan dicatat di dalam Sistem Administrasi Badan Hukum sesuai dengan Surat Penerimaan Pemberitahuan Perubahan Anggaran Dasar No. AHU-AH.01.03-0170599 tanggal 01-04-2020.

Sebagai upaya untuk mengembangkan dan melancarkan kegiatan usaha, saat ini Perseroan memiliki 3 (tiga) anak usaha, dengan total 5 (lima) pabrik yang berada di Sumatera Utara, Kalimantan Tengah, dan Jawa Timur. Selain itu, Perseroan juga memiliki kantor pemasaran yang tersebar pada 12 kota di Indonesia, yaitu di Medan, Pekanbaru, Palembang, Jambi, Jakarta, Yogyakarta, Surabaya, Pontianak, Sampit, Balikpapan, Makassar, dan Banjarbaru.

at the Kakanwil Deperindag Office of East Java Province No. 159 / BH.12.01 / I / 99 dated 13 January 1999.

Lastly, the Company's Articles of Association was amended according to the Deed of Decision Statement of the Shareholders of PT Saraswanti Anugerah Makmur Tbk Number 1 Date 01-04-2020, made before Rini Yulianti, SH, Notary in East Jakarta City, and the change has been accepted and recorded in the System Legal Entity Administration by the Acceptance Letter of Notification of Amendment to Articles of Association No. AHU-AH.01.03-0170599 dated 01-04-2020.

As an effort to develop and launch business activities, the Company currently has 3 (three) subsidiaries, with a total of 5 (five) factories located in North Sumatra, Central Kalimantan, and East Java. The Company also has marketing offices spread across 12 cities in Indonesia, namely Medan, Pekanbaru, Palembang, Jambi, Jakarta, Yogyakarta, Surabaya, Pontianak, Sampit, Balikpapan, Makassar, and Banjarbaru.

Jejak Langkah

Beberapa peristiwa penting dalam perjalanan Perseroan, dapat dirangkum sebagai berikut:

Milestones

Several milestones in the Company's journey can be summarized as follows:

Tahun/Year	Peristiwa/Events
1998	Perseroan didirikan dengan nama PT Saraswanti Anugerah Makmur. The company was founded under the name of PT Saraswanti Anugerah Makmur.
1999	Pabrik Gedangan memulai produksi pupuk NPK (dalam bentuk tablet). The Gedangan Factory starts production of NPK fertilizer (in tablet form).
2000	Memulai produksi NPK briket untuk tanaman tebu. Started production of NPK briquettes for sugarcane.
2001	Pabrik Mojokerto I mulai memproduksi. The Mojokerto I factory started production.
2004	Pabrik Medan I mulai beroperasi untuk memproduksi pupuk NPK bagi tanaman coklat, kopi, karet, dan kelapa sawit. Factory Medan I started operation to produce NPK fertilizer for cocoa, coffee, rubber, and palm oil plantation.
2010	Pabrik Mojokerto II mulai memproduksi NPK granul. Factory Mojokerto II started to produce NPK granules.
2015	Dimulainya pembangunan Pabrik Medan II. Commencement of construction of Medan II Factory.
2016	Pembangunan pabrik Sampit dan mulainya produksi NPK granul di Pabrik Medan II. Construction of the Sampit factory and commencement of NPK granule production at the Medan II Factory.
2017	Pabrik Sampit mulai memproduksi NPK granul. The Sampit Factory started producing NPK granules.
2020	Perseroan mencatatkan sahamnya di Bursa Efek Indonesia. The company listed its shares on the Indonesia Stock Exchange.

Visi & Misi

Visi

- Menjadi perusahaan swasta nasional terkemuka dalam bidang industri dan pemasaran pupuk, berbasis riset dan teknologi.
- Tumbuh dan berkembang bersama mitra dalam mendukung industri perkebunan berdaya saing tinggi.

Misi

- Membangun industri pupuk di sentra-sentra perkebunan nasional.
- Membangun networking dengan pakar pupuk dan pemupukan, serta budidaya perkebunan yang kompeten.
- Menyelenggarakan riset terus menerus guna menghasilkan produk bermutu, sehingga mampu mendukung pemupukan yang rasional, efektif, dan efisien.
- Menjadi counterpart dan konsultan bagi pelaku industri perkebunan, khususnya dalam rekomendasi dan konsultasi formula pupuk yg efektif dan efisien.

Budaya Perusahaan

Budaya Perseroan merupakan hasil sinergi antara visi, misi, dan norma perilaku Perseroan. Pada setiap aktivitasnya, segenap insan Perseroan memiliki landasan, arah, dan panduan yang mengacu pada budaya Perseroan.

Penerapan budaya kerja di Perseroan perlu dilakukan secara berkelanjutan sehingga para insan Perseroan terbiasa memiliki pola perilaku kerja tertentu. Sosialisasi budaya kerja terus dilakukan secara intens kepada segenap insan Perseroan. Budaya kerja yang tumbuh di Perseroan, antara lain:



Pada tahun-tahun mendatang, Perseroan berkomitmen untuk merumuskan dan melakukan penajaman budaya kerja positif yang berkembang dan berkelanjutan sehingga insan Perseroan dapat menerapkan budaya kerja tersebut di setiap aktivitas pekerjaan, terlebih dalam menghadapi era digitalisasi.

Pada setiap pertemuan, baik triwulan, semester, ataupun tahunan, Manajemen Perseroan selalu melakukan diskusi terkait beberapa aspek pembangunan budaya kerja yang positif dan kondusif. Adapun aspek-aspek yang dibahas antara lain:

Vision & Mission

Vision

- Being a leading national private company in fertilizer industry and marketing, based on research and technology.
- Grow and develop together with partners in supporting highly competitive plantation industry.

Mission

- Building a fertilizer industry in national plantation centers.
- Building networking with fertilizer and fertilization expertise, as well as competent plantation cultivation.
- Carry out continuous research to produce high quality products, so that they can support rational, effective, and efficient fertilization.
- Becoming a counterpart and consultant for plantation industry, especially in recommendation and consultation on effective and efficient fertilizer formulas.

Corporate Culture

Company culture is the result of the synergy among the vision, mission, and norms of conduct of the Company. In each of its activities, all employees have a foundation, direction, and guidelines that refer to the Company's culture.

The implementation of work culture in the Company needs to be carried out continuously so that the Company's employees are accustomed to having specific work behavior patterns. The socialization of work culture continues to be carried out intensively to all employees. The work culture that grows in the Company includes:

In the coming years, the Company is committed to formulating and sharpening a positive work culture that is developing and sustainable so that employees can apply this work culture in every work activity, especially in facing the era of digitalization.

At every meeting, whether quarterly, semester, or annually, the Company's management always holds discussions related to several aspects of building a positive and conducive work culture. The aspects discussed include:

- a. Aspek Visi dan Misi Perseroan
Manajemen Perseroan mengingatkan bagaimana pentingnya memahami Visi dan Misi, serta bagaimana cara mencapai tujuan.
- b. Aspek Adaptabilitas
Perseroan mengharapkan agar seluruh insan Perseroan memperhatikan perkembangan dan perubahan bidang industri serta melakukan penyesuaian dengan aman, terukur, dan cepat agar Perseroan tumbuh dan berkembang secara berkelanjutan.
- c. Aspek Partisipasi dan Keterlibatan
Manajemen berharap agar insan Perseroan senantiasa membangun dan menumbuhkan partisipasi dan keterlibatan dalam setiap pekerjaan. Hal ini bertujuan untuk meningkatkan rasa tanggung jawab dan komitmen setiap insan Perseroan dalam menyelesaikan setiap tugas yang diemban. Dengan demikian, timbul rasa kebersamaan serta kekeluargaan yang dapat membantu setiap penyelesaian tugas dan pekerjaan.
- d. Aspek Konsistensi
Manajemen secara rutin menekankan pentingnya aspek konsistensi atas nilai-nilai yang telah dimiliki dan terpelihara dengan baik, seperti kerjasama, toleransi, apresiasi, serta komunikasi antar insan dan mitra kerja.

- a. Aspects of the Company's Vision and Mission
The Company's management reminds us how important it is to understand the Vision and Mission also how to achieve goals.
- b. Adaptability aspects
The Company expects that all of the Company's personnel pay attention to developments and changes in the industrial sector and make adjustments safely, measurably, and quickly so that the Company grows and develops sustainably.
- c. Participation and Engagement Aspects
The management hopes that the Company's personnel will continuously build and foster participation and involvement in every job. The Company would like to increase the sense of responsibility and commitment of every individual in the Company in completing each task. Thus, there is a sense of togetherness and kinship that can help complete each task and job.
- d. Aspects of Consistency
Management routinely emphasizes the importance of consistency of the owned and well-maintained values, such as cooperation, tolerance, appreciation, and communication between people and partners.

Bidang Usaha

Kegiatan Usaha

Perseroan menghasilkan produk berupa pupuk NPK non-subsidi dengan kualitas tinggi, dengan pembuatan produk menggunakan formula khusus yang disesuaikan dengan kebutuhan pelanggan. Bahan baku pupuk dibeli oleh Perseroan, baik dari dalam maupun luar negeri. Proses produksi dilakukan di 5 (lima) fasilitas produksi Perseroan. Terdapat 5 (lima) unsur hara mikro (Zn, Cu, Fe, B, Mn), 6 unsur hara makro (N, P, K, Ca, Mg, S), Humic Substance, Slow Release Agent, serta Tailor Made pada pupuk NPK yang ditawarkan oleh Perseroan. Pupuk NPK non-subsidi yang di produksi oleh Perseroan telah dipasarkan di hampir seluruh Indonesia dan terbukti secara ilmiah efisien dan efektif meningkatkan produktivitas tanaman.

Kegiatan Usaha Utama:

1. Industri Pupuk Buatan Majemuk Hara Makro Primer
Mencakup usaha pembuatan pupuk yang mengandung minimal 2 (dua) unsur hara makro primer melalui proses reaksi kimia seperti Mono Amonium Fosfat (pupuk buatan majemuk nitrogen fosfat), Kalium Amonium Klorida (pupuk buatan majemuk nitrogen kalium), Kalium Metafosfat (pupuk buatan majemuk fosfat kalium) dan Amonium Kalium Fosfat (pupuk buatan majemuk nitrogen fosfat kalium). Total kandungan unsur hara makro primer minimal 10% (sepuluh persen) sampai dengan 30% (tiga puluh persen).
2. Perdagangan Besar Pupuk dan Produk Agrokimia
Mencakup usaha perdagangan besar pupuk dan produk agrokimia atau kimia pertanian.

Kegiatan Usaha Penunjang:

1. Industri Pupuk Buatan Campuran Hara Makro Primer
Mencakup usaha pembuatan pupuk yang mengandung minimal 2 (dua) unsur hara makro primer melalui pencampuran pupuk secara fisik tanpa merubah sifat kimia dan sifat pupuk aslinya.

Line of Business

Business activities

The Company produces high-quality non-subsidized NPK fertilizer and manufactures the products using a special formula tailored to customer needs. The Company purchases raw materials, both from within and outside the country. The Company has 5 (five) production facilities. The Company offers 5 (five) micronutrients (Zn, Cu, Fe, B, Mn), 6 macronutrients (N, P, K, Ca, Mg, S), Humic Substance, Slow-Release Agent, and Tailor Made in NPK fertilizers. The Company produces non-subsidized NPK fertilizer and distributes it to almost all of Indonesia and scientifically proven to be efficient and effective in increasing crop productivity.

Main Business Activities:

1. Primary Macro Nutrient Compound Artificial Fertilizer Industry; includes the business of making fertilizers containing at least 2 (two) primary macronutrients through a chemical reaction process such as Mono Ammonium Phosphate (compound nitrogen phosphate compound fertilizer), Potassium Ammonium Chloride (potassium nitrogen compound fertilizer), Potassium Metaphosphate (potassium phosphate compound fertilizer) and Ammonium Potassium Phosphate (an artificial fertilizer with potassium nitrogen phosphate compound). The total content of primary macronutrients is at least 10% (ten percent) to 30% (thirty percent).
2. Wholesaler of Fertilizer and Agrochemical Products; includes a large trading business of fertilizers and agrochemical or agricultural chemical products.

Supporting Business Activities:

1. Macro Primary Mixture of Artificial Fertilizer Industry
Includes the business of making fertilizers containing at least 2 (two) primary macronutrients through physical mixing of fertilizers without changing the original fertilizers chemical properties and properties.



Production Unit of PT Saraswanti Anugerah Makmur Tbk

2. Perdagangan Eceran Pupuk dan Pemberantas Hama

Mencakup usaha perdagangan eceran khusus berbagai macam pupuk dan pemberantas hama, seperti pupuk buatan tunggal (urea, ZA, TSP, DSP), pupuk buatan majemuk dan campuran (mono amonium fosfat, diamonium fosfat, nitrogen fosfat kalium), pupuk alam (pupuk kompos, pupuk dolomit, pupuk kapur), insektisida, fungisida, rodentisida, herbisida, nematisida dan akarisisida

3. Aktivitas Perusahaan Holding

Mencakup kegiatan dari perusahaan induk (*holding companies*), yaitu perusahaan yang menguasai aset dari sekelompok anak perusahaan (*subsidiaries*) dengan melakukan penyertaan modal baik secara langsung atau dengan instrumen hutang (*intercompany loan*) dan kegiatan utamanya adalah kepemilikan kelompok tersebut.

4. Aktivitas Konsultasi Bisnis dan Broker Bisnis

Mencakup usaha pemberian saran dan bantuan operasional pada dunia bisnis, seperti kegiatan broker bisnis yang mengatur pembelian dan penjualan bisnis berskala kecil dan menengah, termasuk praktik profesional, kegiatan broker hak paten, kegiatan penilaian selain real estat dan asuransi (untuk barang antik, perhiasan dan lain-lain), audit rekening dan informasi tarif barang atau muatan, kegiatan pengukuran kuantitas dan kegiatan peramal cuaca. Tidak termasuk makelar real estat.

5. Aktivitas Konsultasi Manajemen Lainnya

Mencakup ketentuan bantuan nasihat, bimbingan dan operasional usaha dan permasalahan organisasi dan manajemen lainnya, seperti perencanaan strategi dan organisasi; keputusan berkaitan dengan keuangan; tujuan dan kebijakan pemasaran; perencanaan, praktik dan kebijakan sumber daya manusia; perencanaan penjadwalan dan pengontrolan produksi.

2. Retail Trade on Fertilizers and Pest Eradication

Includes retail trading business specifically for various types of fertilizers and pest eradication, such as single fertilizers (urea, ZA, TSP, DSP), compound and mixed fertilizers (mono ammonium phosphate, diammonium phosphate, nitrogen phosphate potassium), natural fertilizers (compost, dolomite fertilizer, lime fertilizer), insecticides, fungicides, rodenticides, herbicides, nematicides, and acaricides.

3. Holding Company Activities

Includes activities of holding companies, namely companies that control the assets of a group of subsidiaries (subsidiaries) by making equity participation either directly or using debt instruments (intercompany loan) and the main activity is ownership of the group.

4. Business Consulting and Business Brokerage Activities

Includes efforts to provide advice and operational assistance to the business world, such as business brokerage activities that regulate the buying and selling of small and medium-sized businesses, including professional practice, patent brokerage activities, valuation activities other than real estate and insurance (for antiques, jewelry, and others), auditing accounts and information on the tariff of goods or cargo, measuring quantity activities and weather forecasting activities. Excludes real estate brokers.

5. Other Management Consulting Activities

Includes provision of assistance advice, guidance, and business operations and other organizational and management issues, such as strategic and organizational planning; decisions related to finance; marketing objectives and policies; human resource planning, practices and policies; planning scheduling and controlling production.

Prospek Usaha

Total luas perkebunan di Indonesia mencapai 25,13 juta ha pada tahun 2018. Setiap tahunnya, pertumbuhan luas lahan perkebunan di Indonesia dari tahun 2011-2018 rata-rata meningkat sebesar 3,25% (Badan Pusat Statistik, 2019). Sehingga, kebutuhan pupuk untuk menunjang pertumbuhan tanaman perkebunan akan meningkat, seiring dengan bertambahnya jumlah lahan perkebunan di Indonesia.

Menurut APPI atau Asosiasi Produsen Pupuk Indonesia (2019) pada data penawaran dan permintaan pupuk di Indonesia, terdapat kesenjangan antara jumlah produksi pupuk dengan ekspor dan konsumsi pupuk sebesar 396.000 ton.

Setiap tahunnya, pertumbuhan konsumsi pupuk di Indonesia rata-rata meningkat sebesar 2,31% (APPI, 2019). Hal ini menjadi peluang bagi Perseroan untuk terus meningkatkan kapasitas dan produksi pupuk.

Business prospect

The total plantation area in Indonesia reached 25.13 million ha in 2018. Each year, the growth of plantation land in Indonesia from 2011 to 2018 increased by an average of 3.25% (Central Statistics Agency, 2019). Thus, the need for fertilizers to support the growth of plantation crops will increase, in line with the increasing number of plantation areas in Indonesia.

According to APPI or the Indonesian Fertilizer Producers Association (2019) in the supply and demand data for fertilizers, there is a gap between the amount of fertilizer production and the export & consumption of fertilizer of 396,000 tons.

The growth of fertilizer consumption in Indonesia increases by an average of 2.31% annually (APPI, 2019). This growth allows the Company to continue increasing its fertilizer capacity and production.



Tailor Made Fertilizer of PT Saraswanti Anugerah Makmur Tbk

Produk dan Jasa

Perseroan dan Entitas Anak memproduksi beberapa jenis produk pupuk yang telah memperoleh izin dan sertifikasi dari instansi terkait, yakni:

Products and Services

The Company and Subsidiaries produce several types of fertilizer products that have obtained permits and certificates from the relevant agencies, namely:

Produsen Producer	Merk Pupuk Fertilizer Brands	Jenis Tanaman Plantation
PT Anugerah Pupuk Lestari	FERTINDO	Kelapa Sawit/Palm Oil
PT Dupan Anugerah Lestari	PUPINDO	Kelapa Sawit/Palm Oil
PT Anugerah Pupuk Makmur	PHONIKA	Kelapa Sawit/Palm Oil
	PLANTA PLUS	Aneka Tanaman/Variou Plants
	CORNALET	Jagung/Corn
	HALEI	Tebu/Cane
	PUKALET	Karet/Rubber
PT Saraswanti Anugerah Makmur Tbk	KOKA	Kopi dan Kakao/Coffee and Cocoa
	PALMO	Kelapa Sawit/Palm Oil

Struktur Organisasi

Organization Structure

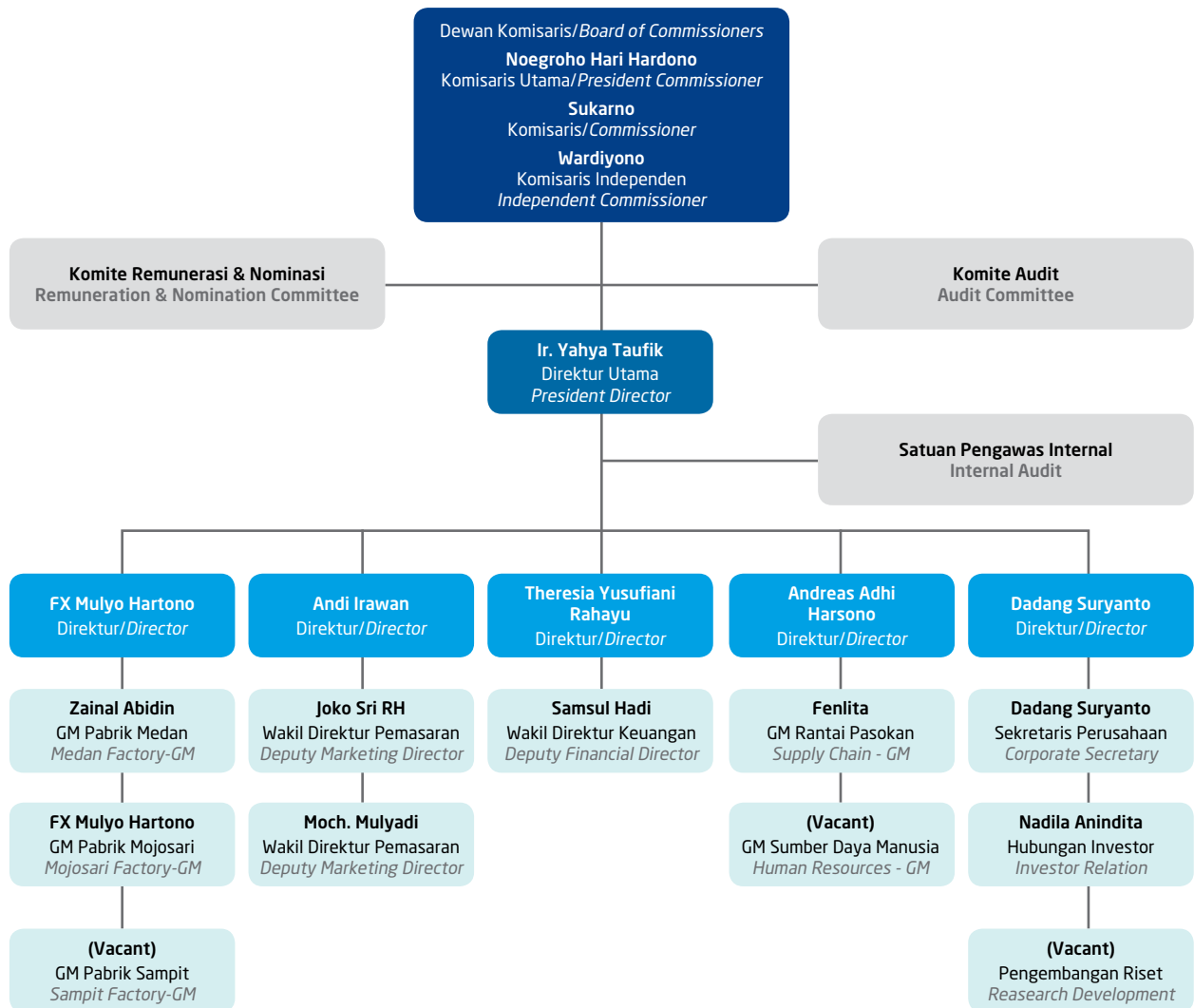

Profil Dewan Komisaris

The Board of Commissioners Profile



Noegroho Hari Hardono

Presiden Komisaris | President Commissioner

Warga Negara Indonesia, berusia 58 tahun.

Beliau menjabat sebagai Komisaris Utama Perseroan sejak tahun 2017 hingga saat ini.

Memperoleh gelar Sarjana Pertanian dari Universitas Gajah Mada pada tahun 1987.

Awal karir dimulai sebagai pendiri Kelompok Usaha Saraswanti pada tahun 1998. Saat ini beliau menjabat sebagai Direktur Utama PT Saraswanti Utama (2011-hingga saat ini).

Indonesian citizen, 58 years old.

He has served as the President Commissioner of the Company from 2017 to the present.

He obtained a Bachelor of Agriculture from Gajah Mada University in 1987.

Early career began as the founder of the Saraswanti Group in 1998. Currently, he serves as President Director of PT Saraswanti Utama (2011-to the present).



Wardiyono

Komisaris Independen | Independent Commissioner

Warga Negara Indonesia, berusia 61 tahun.

Beliau menjabat sebagai Komisaris Independen Perseroan sejak Juli 2019 hingga saat ini.

Memperoleh gelar Sarjana Ilmu Politik dari Universitas Terbuka pada tahun 1998, dan gelar Master Manajemen dari Sekolah Tinggi Ilmu Ekonomi Artha Bodhi Ishwara pada tahun 2001.

Sebagian besar karir Beliau adalah di bidang militer dengan pangkat terakhir sebagai Mayor Jenderal dan jabatan terakhir adalah sebagai Koorsahli Panglima TNI (2017), PA Sahli Tk.III Bid. Sosbudkum Ham & Narkoba Panglima TNI (2017), Asedp-4/ Poldagri Kemenko Polhukam (2013-2017), dan Pamen Denma Mabasad Lemhannas (2012-2013).

Indonesian citizen, 61 years old.

He has served as Independent Commissioner of the Company from July 2019 to the present.

He obtained a Bachelor of Political Science from the Indonesia Open University in 1998, and a Master of Management from the Artha Bodhi Ishwara School of Economics in 2001.

Most of his career has been in the military field with the last rank as Major General and his last position was as Koorsahli Panglima TNI (2017), PA Sahli Tk.III Bid. Sosbudkum HAM & Narcotics Commander of the Armed Forces (2017), Asedp-4 / Poldagri the Coordinating Ministry for Politics, Law and Human Rights (2013-2017), and Pamen Denma Army Headquarters Lemhannas (2012-2013).



Sukarno

Komisaris | Commissioner

Warga Negara Indonesia, berusia 64 tahun.

Beliau menjabat sebagai Komisaris Perseroan sejak September 2016 hingga saat ini.

Memperoleh gelar Sarjana Ekonomi dari Universitas Veteran Yogyakarta pada tahun 1980, dan gelar Master of Business Administration dari Saint Louis University, USA tahun 1990.

Awal karir di Kelompok Usaha Saraswanti dimulai sebagai Chief Financial Officer di PT Saraswanti Utama (2013 - hingga saat ini). Sebelumnya, beliau berkarir di PT Surya Bumimegah Sejahtera (2011 - 2012), Pemimpin Wilayah Surabaya Bank BNI (2010 -2011), Pemimpin Wilayah Makasar, Maluku & Papua Bank BNI (2009 - 2010), Wakil Pemimpin Divisi Jaringan & Layanan Bank BNI (2007 - 2008), Wakil Pemimpin Wilayah Bandung Bank BNI (2007), Pemimpin Cabang Fatmawati Bank BNI (2005 - 2006), Pemimpin Cabang Graha Pangeran Bank BNI (2004 - 2005), Pemimpin Cabang Sidoarjo Bank BNI (2004), Pemimpin Sub Divisi Sistem Pembayaran Bank BNI (2001 - 2003), Project Manager Operational Center Bank BNI (1990 - 2000), Pimpinan Cabang Bekasi Bank BNI (1996 - 1998), Wakil Pimpinan Cabang Mangga Dua Bank BNI (1994-1995), Manager Pemasaran Kantor Pusat Bank BNI (1991 - 1993), Analis Kredit Bank BNI Cabang Solo (1980 - 1987).

Indonesian citizen, 64 years old.

He has served as Commissioner of the Company from September 2016 to the present.

He obtained a Bachelor of Economics from the Yogyakarta Veteran University in 1980, and a Master of Business Administration from Saint Louis University, USA in 1990.

Early career in the Saraswanti Group began as Chief Financial Officer at PT Saraswanti Utama (2013 to the present). Previously, he had a career at PT Surya Bumimegah Sejahtera (2011 - 2012), Regional Manager Bank BNI Surabaya (2010-2011), Regional Manager Makassar, Maluku & Papua Bank BNI (2009-2010), Deputy Head of Network & Service Division Bank BNI (2007 - 2008), Deputy Regional Manager of Bandung Bank BNI (2007), Branch Manager of the Fatmawati Bank BNI (2005 - 2006), Branch Manager of the Graha Pangeran Bank BNI (2004 - 2005), Branch Manager of the Sidoarjo Bank BNI (2004), Head of Sub Division Bank BNI Payment System (2001 - 2003), Project Manager Operational Center Bank BNI (1990 - 2000), Branch Manager Bank BNI Bekasi (1996 - 1998), Deputy Manager of Mangga Dua Bank BNI (1994-1995), Head Office Marketing Manager Bank BNI (1991 - 1993), Bank BNI Credit Analyst Solo Branch (1980 - 1987).

Profil Direksi

The Board of Directors Profile



Ir. Yahya Taufik

Direktur Utama | President Director

Warga Negara Indonesia, berusia 56 tahun.

Beliau menjabat sebagai Direktur Utama Perseroan sejak September 2016 hingga saat ini.

Memperoleh gelar Sarjana Pertanian dari Universitas Negeri Jember pada tahun 1990.

Awal karir dimulai sebagai salah satu pendiri Kelompok Usaha Saraswanti pada tahun 1998. Beliau juga salah satu direktur di PT Saraswanti Utama dan pernah menjabat sebagai Direktur Pemasaran Perseroan (2011-2016).

Indonesian citizen, 56 years old.

He has served as the President Director of the Company from September 2016 to the present.

He obtained a Bachelor of Agriculture from Jember State University in 1990.

He started his career as one of the founders of the Saraswanti Group in 1998. He is also one of the directors at PT Saraswanti Utama and has served as Marketing Director of the Company from 2011 to 2016.



Theresia Yusufiani Rahayu

Direktur | Director

Warga Negara Indonesia, berusia 57 tahun.

Beliau menjabat sebagai Direktur Perseroan sejak September 2016 hingga saat ini.

Memperoleh gelar Sarjana Ekonomi dari Universitas Gajah Mada pada tahun 1987.

Awal karir di Kelompok Usaha Saraswanti dimulai di bidang keuangan PT Saraswanti Anugerah Makmur di tahun 2014. Sebelumnya, beliau berkarir di PT Calmic Indonesia (2009-2012), PT Suria Yozani (1992-2012), PT Avon Indonesia (1989-1992), dan PT Matahari Putra Prima (1987-1989).

Indonesian citizen, 57 years old.

She has served as Directors of the Company from September 2016 to the present.

She obtained a Bachelor of Economics from Gajah Mada University in 1987.

Early career in the Saraswanti Group began in the financial sector of PT Saraswanti Anugerah Makmur in 2014. Previously, she worked at PT Calmic Indonesia (2009-2012), PT Suria Yozani (1992-2012), PT Avon Indonesia (1989-1992), and PT Matahari Putra Prima (1987-1989).



Andreas Adhi Harsanto

Direktur | Director

Warga Negara Indonesia, berusia 52 tahun.

Beliau menjabat sebagai Direktur Perseroan sejak Januari 1999 hingga saat ini.

Memperoleh gelar Sarjana Ekonomi dari Universitas Kristen Satya Wacana Salatiga pada tahun 1989.

Awal karir dimulai sebagai salah satu pendiri Kelompok Usaha Saraswanti pada tahun 1998. Sebelumnya, beliau pernah menjabat sebagai Direktur Operasional Kelompok Usaha Saraswanti (1998-2017).

Indonesian citizen, 52 years old.

He has served as Director of the Company from January 1999 to the present.

He obtained a Bachelor of Economics degree from the Christian University of Satya Wacana Salatiga in 1989.

He started his career as one of the founders of the Saraswanti Group in 1998. Previously, he served as Operational Director of the Saraswanti Group (1998-2017).



FX Mulyo Hartono

Direktur | Director

Warga Negara Indonesia, berusia 63 tahun.

Beliau menjabat sebagai Direktur Perseroan sejak 2000 hingga saat ini.

Menyelesaikan pendidikan STM Gaya Baru di Pekalongan tahun 1975.

Sebelumnya, beliau berkarir sebagai Supervisor di PT Argha Karya Prima Industri (1985-2000), dan Supervisor di PT Batam Textil Industri (1980-1985).

Indonesian citizen, 63 years old.

He has served as Director of the Company from 2000 to the present.

He graduated from STM Gaya Baru, Pekalongan in 1975.

Previously, he worked as a Supervisor at PT Argha Karya Prima Industri (1985-2000) and a Supervisor at PT Batam Textil Industri (1980-1985).



Andi Irwandy

Direktur | Director

Warga Negara Indonesia, berusia 52 tahun.

Beliau menjabat sebagai Direktur Perseroan sejak tahun 2019 hingga saat ini.

Memperoleh gelar Sarjana Pertanian dari Universitas Sumatera Utara pada tahun 1994.

Awal karir di Kelompok Usaha Saraswanti dimulai sebagai Direktur Operasional PT Anugerah Pupuk Makmur (2014-2019), dan Kepala Cabang Perseroan di Medan (2003-2014). Sebelumnya, beliau berkarir sebagai Marketing PT Mitra Agro Lestari (2000-2003).

Indonesian citizen, 52 years old.

He has served as Director of the Company from 2019 to the present.

He obtained a Bachelor of Agriculture from the University of North Sumatra in 1994.

He started his career in the Saraswanti Group as Operational Director of PT Anugerah Pupuk Makmur (2014-2019), and Branch Manager of the Company in Medan (2003-2014). Previously, he worked as a Marketing for PT Mitra Agro Lestari (2000-2003).



Dadang Suryanto

Direktur | Director

Warga Negara Indonesia, berusia 59 tahun.

Beliau menjabat sebagai Direktur Perseroan sejak Juli 2019 hingga saat ini.

Memperoleh gelar Sarjana Pertanian dari Universitas Gajah Mada pada tahun 1987 dan gelar MBA dari University of Dallas, Texas, USA pada tahun 1993.

Sebelumnya, beliau berkarir sebagai Direktur Investment Banking PT MNC Sekuritas (2014 - Mei 2019), EVP Head of Investment Banking PT Mandiri Sekuritas (2000 - 2014), VP Capital Market PT Exim Securities (1997 - 2000), Manager Treasury Operation PT Bank IBJ Indonesia (1995 - 1997), Staff Profesional Sistem Operasional dan Prosedur PT Bank Uppindo (1994 - 1995), dan Money Market & Forex Dealer PT Bank Expor Impor Indonesia (1987 - 1991).

Indonesian citizen, 59 years old.

He has served as Director of the Company from July 2019 to the present.

He obtained a Bachelor of Agriculture from Gajah Mada University in 1987 and an MBA from the University of Dallas, Texas, USA in 1993.

Previously, he had a career as Director of Investment Banking of PT MNC Sekuritas (2014 - May 2019), EVP Head of Investment Banking of PT Mandiri Sekuritas (2000 - 2014), VP of Capital Market of PT Exim Securities (1997 - 2000), Manager of Treasury Operations of PT Bank IBJ Indonesia (1995 - 1997), Professional Staff of Operational Systems and Procedures of PT Bank Uppindo (1994 - 1995), and Money Market & Forex Dealer of PT Bank Export Import Indonesia (1987 - 1991).



Factory Employees of PT Saraswanti Anugerah Makmur Tbk

Sumber Daya Manusia

Pada tabel di bawah ini, kami sampaikan komposisi pegawai Perseroan dan Entitas Anak berdasarkan masing-masing segmen untuk tahun 2020, 2019, dan 2018.

Tabel Komposisi Pegawai Menurut Jenjang Pendidikan:

Keterangan	31 Desember/December 31st			Information
	2020	2019	2018	
Pasca Sarjana	3	1	1	Postgraduate
Sarjana	61	61	60	Bachelor
Diploma	22	23	21	Diploma
SMA	207	212	222	High School
SMP	31	29	29	Junior High School
SD	0	0	0	Elementary School
Total	324	326	335	Total

Human Resources

In the table below, we present the composition of the employees of the Company and Subsidiaries based on each segment for 2020, 2019 and 2018.

Employee Composition Table According to Education Level:

Tabel Komposisi Pegawai Menurut Jenjang Usia:

Keterangan	31 Desember/December 31st			Information
	2020	2019	2018	
> 55 Tahun	16	9	8	> 55 years
41 - 55 Tahun	110	103	96	41 - 55 years
26 - 40 Tahun	182	185	106	26 - 40 years
17 - 25 Tahun	16	29	35	17 - 25 years
Total	324	326	335	Total

Employee Composition Table by Age:

Tabel Komposisi Pegawai Menurut Jenjang Kepangkatan:

Keterangan	31 Desember/December 31st			Information
	2020	2019	2018	
Division Head	13	13	13	Division Head
Departement Head	9	12	12	Department Head
Section Head	23	23	23	Section Head
Sub Section Head	20	20	20	Sub Section Head
Staff	51	52	55	Staff
Non Staff	208	206	212	Non Staff
Total	324	326	335	Total

Employee Composition Table According to Rank:

Pemegang Saham dan Persentase Kepemilikan pada Akhir Tahun Buku

Berdasarkan Laporan Data Pemegang Saham oleh Biro Administrasi Efek PT Adimitra Jasa Korpora, berikut daftar pemegang saham dan persentase kepemilikan pada akhir tahun buku, per 31 Desember 2020:

Nama Name	Uraian Description	Jumlah Saham Number of Shares	Persentase (%) Percentage
PT Saraswanti Utama	Lebih dari/More than 5%	3.806.250.000	74,27
Noegroho Hari Hardono	Kurang dari/Less than 5%	254.475.000	4,97
Ir. Yahya Taufik	Kurang dari/Less than 5%	140.070.000	2,73
Agnes Martaulina Dwi Saraswanti Haloho	Kurang dari/Less than 5%	81.780.000	1,60
Andreas Adhi Harsanto	Kurang dari/Less than 5%	67.425.000	1,31
Masyarakat/Public	Lebih dari/More than 5%	775.000.000	15,12
Jumlah/Total		5.125.000.000	100,00

Berikut komposisi kepemilikan saham oleh Dewan Komisaris dan Direksi per 31 Desember 2020:

Nama Name	Jabatan/ Position	Jumlah Saham Number of Shares	Persentase (%) Percentage
Noegroho Hari Hardono	Komisaris Utama/President Commissioner	254.475.000	4,97
Ir. Yahya Taufik	Direktur/Director	140.070.000	2,73
Andreas Adhi Harsanto	Direktur/Director	67.425.000	1,31

Shareholders and Percentage of Ownership at the End of the Financial Year

Based on the Shareholder Data Report by the Securities Administration Bureau, PT Adimitra Jasa Korpora, the following is a list of shareholders and percentage of ownership at the end of the financial year, as of December 31, 2020:

The following is the composition of share ownership by the Board of Commissioners and Directors as of December 31, 2020:

Jumlah Pemegang Saham dan Persentase Kepemilikan pada Akhir Tahun Buku

Berdasarkan Laporan Data Pemegang Saham oleh Biro Administrasi Efek PT Adimitra Jasa Korpora, berikut kepemilikan saham per 31 Desember 2020:

Uraian/ Description	Jumlah Pemegang Saham/ Total Shareholders	Persentase Kepemilikan/ Ownership Percentage
Kepemilikan Institusi Lokal/ Local Institution Ownership	7	87,01%
Kepemilikan Institusi Asing/ Foreign Institution Ownership	0	0
Kepemilikan Individu Lokal/ Local Individual Ownership	745	12,99%
Kepemilikan Individu Asing/ Foreign Individual Ownership	0	0
Jumlah/Total	752	100,00%

Number of Shareholders and Percentage of Ownership at the End of Financial Year

Based on the Shareholder Data Report by the Securities Administration Bureau, PT Adimitra Jasa Korpora, the following is shared ownership as of December 31, 2020:

Dividen dan Rasio Pembayaran Dividen

Berdasarkan keputusan pada Rapat Umum Pemegang Saham Tahunan (RUPST) 2020, Perseroan membagikan dividen tunai sebesar Rp10,30 per lembar saham, dengan Rasio Pembayaran Dividen sebesar 47,11%.

Dividend and Dividend Payout Ratio

Based on the decision at the 2020 Annual General Meeting of Shareholders (AGMS), the Company distributed a cash dividend of Rp10.30 per share, with a dividend payout ratio of 47,11%.

Keterangan tentang Pemegang Saham Berbadan Hukum

Sejak tahun 2013, PT Saraswanti Utama telah beroperasi dan menjalankan usaha pada bidang perdagangan, pembangunan, jasa, pengangkutan darat, industri, dan pertanian. PT Saraswanti Utama didirikan sesuai dengan Akta Pendirian Perseroan Terbatas No. 22 tertanggal 17 Januari 2013 yang dibuat di hadapan Ismaryani, S.H., M.Kn, Notaris di Kabupaten Sidoarjo, yang telah mendapatkan pengesahan dari Menkumham berdasarkan Surat Keputusan No. AHU-07137.AH.01.01. Tahun 2013 tanggal 19 Februari 2013 serta telah didaftarkan dalam Daftar Perseroan No. AHU-0012503.AH.01.09 Tahun 2013 tanggal 19 Februari 2013. Berikut adalah susunan pemegang saham dan struktur permodalan PT Saraswanti Utama:

Information on Legal Entity Shareholders

Since 2013, PT Saraswanti Utama has been operating and running businesses in the fields of trade, development, services, land transportation, industry, and agriculture. PT Saraswanti Utama was established by the Limited Liability Company Establishment Deed No. 22 dated January 17th, 2013, made before Ismaryani, S.H., M.Kn, Notary in Sidoarjo, which has been approved by the Menkumham based on Decree No. AHU-07137.AH.01.01. the year 2013 dated February 19th, 2013 and has been registered in the Company Register No. AHU-0012503.AH.01.09 the Year 2013 dated February 19th, 2013. The following is the composition of the shareholders and the capital structure of PT Saraswanti Utama:

Keterangan Information	Nilai Nominal Rp50.000 per saham Nominal Value of IDR50,000 per share		
	Jumlah Saham Number of Shares	Jumlah Nominal Nominal Amount (Rp)	Persentase Percentage (%)
Modal Dasar / Authorized capital	20.000.000	1.000.000.000.000	
Modal Ditempatkan dan Disetor Penuh / Paid-up Capital			
1. Noegroho Hari Hardono	2.670.450	133.522.500.000	46,85
2. Ir. Yahya Taufik	1.467.750	73.387.500.000	25,75
3. Agnes Martaulina Dwi Saraswanti Haloho	855.000	42.750.000.000	15,00
4. Andreas Adhi Harsanto	706.800	35.340.000.000	12,40
Jumlah Modal Ditempatkan dan Disetor Penuh Total Paid-up Capital	5.700.000	285.000.000.000	100,00
Jumlah Saham dalam Portepel Number of Shares in Portfolio	14.300.000	715.000.000.000	

Posisi Keuangan PT Saraswanti Utama:

Keterangan / Description	2020 (Rp)	2019 (Rp)	2018 (Rp)
Aset / Assets	842.132.825.268	642.205.461.823	605.750.603.511
Liabilitas / Liabilities	228.780.956.234	135.683.763.950	151.991.008.359
Ekuitas / Equities	613.351.869.026	506.521.697.873	453.759.595.152
Laba Rugi / Profit Loss	45.410.881.835	52.823.112.651	44.455.612.566

Fee dan Lembaga & Profesi Penunjang Pasar Modal

No.	Nama Profesi Professional Name	Alamat Address	Jasa Services	Fee
1.	AKUNTAN PUBLIK PUBLIC ACCOUNTANT KAP Paul Hadiwinata, Hidajat, Arsono, Retno, Palilingan & Rekan	Jl. MH. Thamrin Lot 8-10, UOB Plaza, 30th Floor, Jakarta Pusat, Telp.: (021) 314 4003	Audit Laporan Keuangan / Audit of Financial Statements	Rp500.000.000
2.	NOTARIS / NOTARY Rini Yulianti, S.H.	Komplek Bina Marga II Jl. Swakarsa V No. 57B, Pondok Kelapa, Duren Sawit, Jakarta 13450, Telp.: (021) 8641170, 86909544	Pencatatan dan Pembuatan Akta-akta Perseroan / Recording and Making of Company Acts	Rp95.000.000
3.	BIRO ADMINISTRASI EFEK SECURITIES ADMINISTRATION BUREAU PT Adimitra Jasa Korpora	Kirana Boutique Office Jl. Kirana Avenue III Blok F3 no. 5, Kelapa Gading, Jakarta 14250, Telp.: (021) 29745222	Pencatatan transaksi saham Perseroan / Recording of the Company's share transactions	Rp148.506.000
4.	KONSULTAN HUKUM LAW CONSULTANT Hanafiah Ponggawa & Partners (Dentons HPRP)	Wisma 46 - Kota BNI, 32 nd & 41 st Floor (Main Reception) Jl. Jend. Sudirman Kav. 1, Jakarta Pusat 10220, Indonesia, Telp.: (021) 5701837	Memberi penilaian dan masukan bidang Hukum terhadap Perseroan / Providing legal audit and legal opinion to the Company	Rp59.798.170

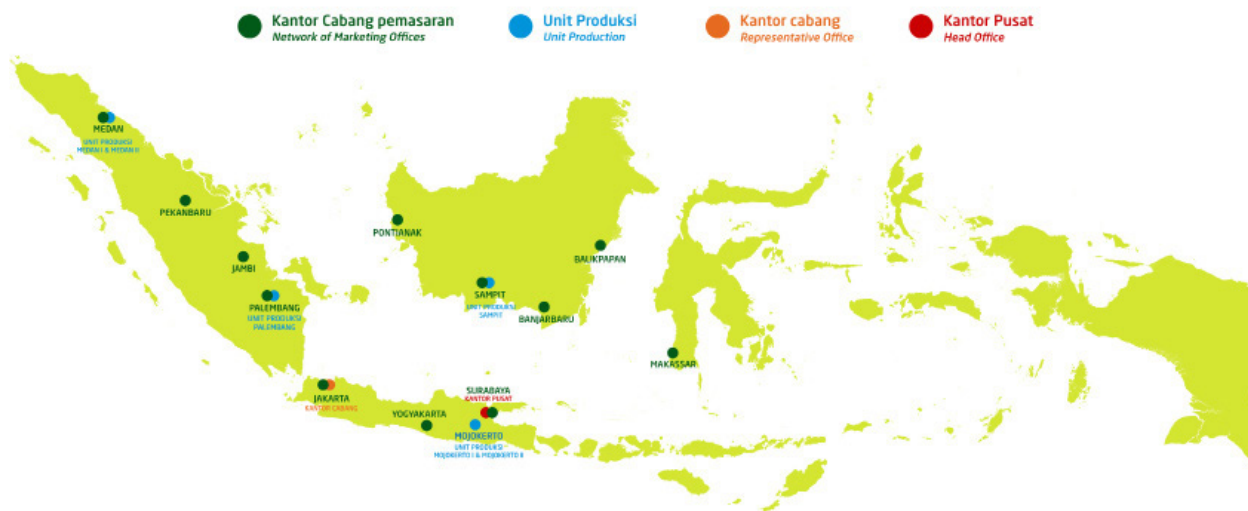

Jaringan Kantor Pemasaran, Pabrik dan Anak Usaha

Jaringan Pabrik

Saat ini, Perseroan dan Anak Usaha yang bergerak di bidang Industri Pupuk NPK Non-subsidi telah memiliki 5 (lima) pabrik yang tersebar di Jawa Timur (Mojokerto), Sumatera Utara (Medan), dan Kalimantan Tengah (Sampit).

Network of Marketing Offices, Factories, and Subsidiaries

Factory Network

Currently, the Company and its subsidiaries engaged in the NPK Non-subsidized Fertilizer Industry already have 5 (five) factories spread across East Java (Mojokerto), North Sumatra (Medan), and Central Kalimantan (Sampit).

Nama Pabrik Factory	Entitas Entity	Kapasitas Terpasang Capacities	Kapasitas Terpakai Used Capacities	Tingkat Utilisasi Utilization Rate
Pabrik Mojokerto I Mojokerto Factory I	PT Saraswanti Anugerah Makmur Tbk.	100.000 ton	80.000 ton	80%
Pabrik Mojokerto II Mojokerto Factory II	PT Dupan Anugerah Lestari	100.000 ton	80.000 ton	80%
Pabrik Medan I Medan Factory I	PT Saraswanti Anugerah Makmur Tbk	80.000 ton	64.000 ton	80%
Pabrik Medan II Medan Factory II	PT Anugerah Pupuk Lestari	160.000 ton	128.000 ton	80%
Pabrik Sampit Sampit Factory	PT Anugerah Pupuk Makmur	160.000 ton	128.000 ton	80%



PT Saraswanti Anugerah Makmur Tbk - Mojokerto Factory I



PT Saraswanti Anugerah Makmur Tbk - Medan Factory I



PT Dupan Anugerah Lestari - Mojokerto Factory II



PT Anugerah Pupuk Lestari - Medan Factory II



PT Anugerah Pupuk Makmur - Sampit Factory

No No	Entitas Anak Subsidiary	Pemegang Saham Shareholders	Bidang Usaha Line of Business	Total Aset Total Assets	Total Rugi Laba Total Profit & Loss	Status Operasi Operation Status
1	PT Dupan Anugerah Lestari	1. PT Saraswanti Anugerah Makmur Tbk sebesar/by 95.45% 2. Dr. Ir. M. Edi Premono sebesar/by 4.55%	Bidang Industri Pengolahan Dan Perdagangan Besar dan Eceran. Large and Retail Manufacturing and Trading Industry.	529.380.601.375	23.324.036.641	Pabrik Mojokerto II Mojokerto Factory II Kompleks Industri Saraswanti, Jl. Raden Patah, Desa Lebaksono, Kec. Pungging, Mojokerto, Surabaya, Jawa Timur DAL mulai beroperasi secara komersial sejak 2011 DAL began operating commercially since 2011
2	PT Anugerah Pupuk Makmur	1. PT Saraswanti Anugerah Makmur Tbk sebesar/by 93.24% 2. Dr. Ir. M. Edi Premono sebesar/by 3.38% 3. Saryanto, SP sebesar/by 3.38%	Bidang Industri Pengolahan Dan Perdagangan Besar dan Eceran. Large and Retail Manufacturing and Trading Industry.	274.561.439.880	2.389.816.024	Pabrik Sampit Sampit Factory Jl. HM. Arsyad KM 17, Sampit, Kalimantan Tengah. APM mulai beroperasi secara komersial sejak 2017. APM began operating commercially since 2017.
3	PT Anugerah Pupuk Lestari	1. PT Saraswanti Anugerah Makmur Tbk sebesar/by 90,96% 2. Andi Irwandy sebesar/by 6.02% 3. Dr. Ir. M. Edi Premono sebesar/by 3.01%	Bidang Industri Pengolahan Dan Perdagangan Besar dan Eceran Large and Retail Manufacturing and Trading Industry.	352.697.003.165	31.194.500.006	Pabrik Medan II Medan Factory II PT Anugerah Pupuk Lestari, Dusun I Desa Dalu Sepuluh A 27, Kecamatan Tanjung Morawa, Deli Serdang, Medan, Sumatra Utara. APL mulai beroperasi secara komersial sejak 2016. APL began operating commercially since 2016.

Kronologi Pencatatan Saham

PT Saraswanti Anugerah Makmur Tbk melakukan Penawaran Umum Perdana Saham dan memperoleh Pernyataan Efektif oleh OJK pada tanggal 24 Maret 2020, serta resmi mencatatkan sahamnya pada tanggal 31 Maret 2020 di Bursa Efek Indonesia.

Adapun nilai nominal saham adalah sebesar Rp100,00. Sedangkan untuk harga penawaran pada saat pencatatan awal sebesar Rp120,00 dan harga akhir tahun buku adalah sebesar Rp398,00.

Chronology of Shares Listing

PT Saraswanti Anugerah Makmur Tbk completed an Initial Public Offering and received an Effective Letter from OJK on March 24th, 2020, and officially listed on March 31st, 2020, on the Indonesia Stock Exchange.

The nominal value of the shares is IDR100.00. Meanwhile, the offering price at the time of initial listing was IDR120.00 and the end-of-financial year price was IDR398.00.

Uraian Description	Tanggal Pelaksanaan Implementation Date
Masa Penawaran Awal / Bookbuilding	11 - 17 Maret 2020 / March 11th - 17th, 2020
Tanggal Pernyataan Efektif / Effective Letter	24 Maret 2020 / March 24th, 2020
Masa Penawaran Umum / Public Offering	26 - 27 Maret 2020 / March 26th - 27th, 2020
Tanggal Penjatahan / Allotment Date	30 Maret 2020 / March 30th, 2020
Tanggal Pengembalian Uang Pemesanan/ Refund	30 Maret 2020 / March 30th, 2020
Tanggal Pencatatan Saham di BEI / Listing Date	31 Maret 2020 / March 31th, 2020

Pembahasan dan Analisis Manajemen

*Management Discussion
and Analysis*

Tinjauan Umum

Indonesia adalah salah satu negara produsen hasil perkebunan terbesar di dunia, khususnya untuk produk kelapa sawit, karet, kopi, kakao, dan tebu. Berdasarkan data Biro Pusat Statistik (BPS) dari tahun 2011-2019 beberapa produk perkebunan untuk konsumsi dalam negeri seperti kelapa sawit, karet, kopi, kakao, dan tebu mencatat pertumbuhan per tahun sebesar 8,59%, 1,93%, 2,32%, 2,12% dan 0,29%. Selain itu, menurut Gabungan Pengusaha Kelapa Sawit Indonesia tahun 2019, mencatat ekspor minyak kelapa sawit mentah (crude palm oil/CPO) dan produk turunannya sepanjang tahun 2019 mencapai 36,17 juta ton, tumbuh sebesar 4% dibandingkan tahun 2018 sebesar 34,71 juta ton. Kelapa sawit merupakan sektor tanaman yang menjadi target pasar terbesar produk pupuk Perseroan. Pertumbuhan konsumsi dalam negeri dan ekspor atas produk-produk perkebunan diharapkan akan berdampak positif terhadap industri pendukungnya, salah satunya adalah industri pupuk nasional.

Pertumbuhan industri pupuk dipengaruhi oleh beberapa faktor antara lain perkembangan area tanam, produktifitas, pola tanaman, harga tanaman dan rasio harga pupuk per tanaman, kebijakan subsidi pupuk, peraturan pengelolaan hara, praktik daur ulang hara dan inovasi. Saat ini pasar pupuk dunia diperkirakan mencapai US\$155,8 miliar di tahun 2019, dan diperkirakan akan bertumbuh dengan tingkat rata-rata pertumbuhan (CAGR) mencapai 3,8% selama periode 2019-2024. Asia-Pasifik merupakan pasar terbesar dengan pangsa pasar 60% dari total pasar pupuk dunia.

Industri pupuk di Indonesia dibagi menjadi 2 (dua) yakni pupuk subsidi dan non-subsidi. Pupuk subsidi diproduksi dan didistribusikan oleh Badan Usaha Milik Pemerintah umumnya digunakan untuk bahan pangan utama seperti pertanian, khususnya padi. Pupuk non-subsidi umumnya diproduksi oleh pihak swasta diperuntukan untuk perkebunan. Penggunaan pupuk non-subsidi untuk sektor perkebunan besar (kelapa sawit, karet, kakao, kopi, tebu, dan teh) diperkirakan sebesar 14,5 juta ton dan diperkirakan akan terus meningkat.

Industri pupuk nasional sendiri menunjukkan tren yang positif dalam beberapa waktu terakhir. Produksi pupuk anorganik (Urea, Sp-36, ZA, ZK, dan NPK) mengalami kenaikan sebesar 35,11% dari 2008 sebesar 8,65 juta ton menjadi 11,66 juta ton di 2018, khusus NPK pertumbuhan produksi tercatat sangat signifikan, dari 1,24 juta ton di 2008 menjadi 3,16 juta ton di 2018 atau tumbuh secara rata-rata tahunan sebesar 9,81% CAGR.

Overview

Indonesia is one of the largest plantation-producing countries globally, especially for palm oil, rubber, coffee, cocoa, and sugarcane. Based on data from the Central Bureau of Statistics (BPS) from 2011-2019, several plantation products for domestic consumption such as oil palm, rubber, coffee, cocoa, and sugarcane recorded annual growth of 8.59%, 1.93%, 2.32%, 2.12%, and 0.29% respectively. According to the Indonesian Palm Oil Entrepreneurs Association, in 2019, the export of crude palm oil (CPO) and its derivative products in 2019 reached 36.17 million tons, grew by 4% compared to 2018 of 34.71 million tons. Oil palm is the largest target market for the Company. We hope that the growth in domestic consumption and exports of plantation products will positively impact the national fertilizer industry.

Several factors are influencing the fertilizer industry's growth, such as the development of planting areas, productivity, crop patterns, crop prices and the ratio of fertilizer prices per plant, fertilizer subsidy policies, nutrient management regulations, nutrient recycling practices, and innovation. Currently, the world fertilizer market reaches USD155.8 billion in 2019 and will grow with an average growth rate (CAGR) of 3.8% during the 2019-2024 period. Asia-Pacific is the largest market with a market share of 60% of the total world fertilizer market.

Subsidized and non-subsidized fertilizers are two types of fertilizer industry in Indonesia. Government-Owned Enterprises produce and distribute subsidized fertilizer that generally uses for main foodstuffs such as rice. The private sector typically has non-subsidized fertilizers for plantations. We estimate that the large plantation sector such as oil palm, rubber, cocoa, coffee, sugarcane, and tea will consume around 14.5 million tonnes of fertilizer. We believe the usage will continue to increase.

The national fertilizer industry itself has shown a positive trend in recent times. The production of inorganic fertilizers (Urea, Sp-36, ZA, ZK, and NPK) has increased by 35.11% from 2008 of 8.65 million tons to 11.66 million tons in 2018, especially NPK production growth was recorded very significantly, from 1.24 million tonnes in 2008 to 3.16 million tonnes in 2018 or an annual average growth of 9.81% CAGR.

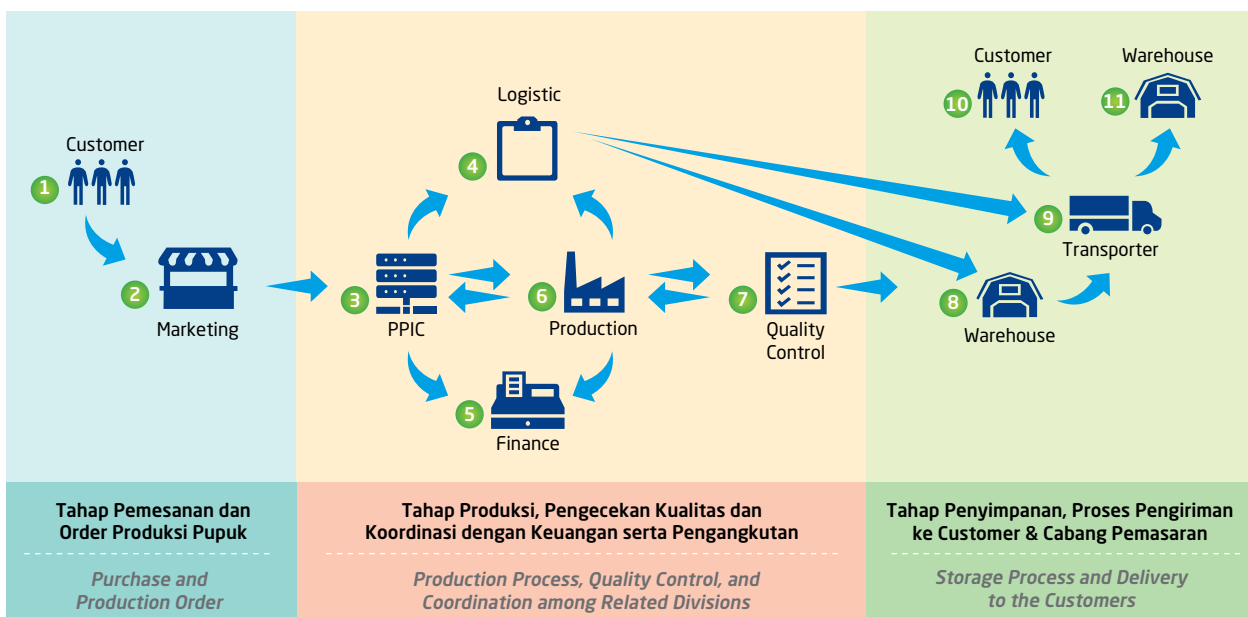



Raw Material for Fertilizer Production at PT Dupan Anugerah Lestari

Tinjauan Operasional

Proses Bisnis

Total kapasitas maksimum dan kapasitas hasil produksi selama kurun waktu 2018 - 2020 tersaji pada table berikut ini:

Keterangan	(dalam ton/in tons)			Information
	2020	2019	2018	
Kapasitas maksimum produksi	600.000	440.000	440.000	Maximum production capacity
Kapasitas hasil produksi	304.167	301.738	258.242	Production capacity

Operational Overview

Business process

The total maximum capacity and production capacity during the period 2018 - 2020 are presented in the following table:

Laporan Laba Rugi

Income Statement

Keterangan (dalam jutaan Rupiah)	31 Desember/December 31 st			Information (in millions of Rupiahs)
	2020	2019	Perubahan (%)	
Penjualan	1.409.226	1.282.791	9.86%	Sales
Laba bruto	392.485	360.744	8.80%	Gross Profit
Laba sebelum pajak	150.387	111.375	35.03%	Profit Before Tax
Laba tahun berjalan	117.866	86.831	35.74%	Profit for the Year
Laba komprehensif tahun berjalan	118.207	86.191	37.15%	Comprehensive Income for The Year

Penjualan Perseroan sepanjang tahun 2020 adalah sebesar Rp1.409.226 juta, mengalami kenaikan sebesar Rp126.436 juta atau sebesar 9.86% dibandingkan dengan penjualan pada 2019 sebesar Rp1.282.791 juta. Penyebab utama kenaikan adalah peningkatan volume penjualan sebagai dampak meningkatnya permintaan oleh pelanggan Perseroan.

Laba bruto Perseroan pada tahun 2020 adalah sebesar Rp392.485 juta, mengalami kenaikan sebesar Rp31.741 juta atau sebesar 8.80% dibandingkan dengan laba bruto tahun 2019 sebesar Rp360.744 juta. Penyebab utama kenaikan adalah adanya kenaikan volume penjualan disertai dengan adanya efisiensi biaya tenaga kerja langsung.

The Company's sales throughout 2020 amounted to IDR1,409,226 million, an increase of IDR126,436 million or 9.86% compared to sales in 2019 IDR1,282,791 million. The leading cause of the rise was increased sales volume due to increased demand by the Company's customers.

The Company's gross profit in 2020 was IDR392,485 million, an increase of IDR31,741 million or 8.80% compared to the 2019 gross profit of IDR360,744 million. The leading cause of the rise was an increase in sales volume accompanied by efficiency indirect labor costs.

Laba sebelum pajak penghasilan Perseroan pada tahun 2020 adalah sebesar Rp150.387 juta, mengalami kenaikan sebesar Rp39.012 juta atau sebesar 35.03% dibandingkan dengan tahun 2019 sebesar Rp111.375 juta. Penyebab utama kenaikan adalah terdapat adanya penurunan nilai cadangan piutang dan beban bunga bank.

Laba tahun berjalan Perseroan pada tahun 2020 adalah sebesar Rp117.866 juta, mengalami kenaikan sebesar Rp31.035 juta atau sebesar 35.74% dibandingkan dengan laba tahun berjalan pada tahun 2019 sebesar Rp86.831 juta. Penyebab utama kenaikan adalah peningkatan volume penjualan serta meningkatnya efisiensi, skala ekonomi Perseroan, dan adanya manfaat pajak tangguhan disebabkan karena adanya pencadangan atas penurunan nilai piutang.

Laba komprehensif tahun berjalan Perseroan pada tahun 2020 adalah sebesar Rp118.207 juta, mengalami kenaikan sebesar Rp32.016 juta atau sebesar 37.15% dibandingkan dengan laba komprehensif tahun berjalan pada tahun 2019 sebesar Rp86.191 juta. Penyebab utama kenaikan adalah mengalami keuntungan aktuarial.

Profit before income tax of the Company in 2020 was IDR150,387 million, an increase of IDR39,012 million or 35.03% compared to 2019 of IDR111,375 million. The leading cause of the increase was a decrease in the value of bank accounts receivable reserves and interest expenses.

The Company's profit for the year in 2020 was IDR117,866 million, an increase of IDR31,035 million or 35.74% compared to the current year's profit in 2019 of IDR86,831 million. The leading cause of the rise was an increase in sales volume and an increase in the efficiency, economies of scale of the Company, and deferred tax benefits due to provision for impairment of receivables.

The Company's comprehensive income for the year in 2020 was IDR118,207 million, an increase of IDR32,016 million or 37.15% compared to the current year's total profit of IDR86,191 million. The leading cause of the rise is experiencing an actuarial gain.

Laporan Neraca

Balance Sheet

Keterangan (dalam jutaan Rupiah)	31 Desember/December 31 st			Information (in millions of Rupiahs)
	2020	2019	Perubahan (%)	
Aset Lancar	1.001.068	1.053.931	-5.02%	Current Assets
Aset Tidak Lancar	341.004	293.539	16.17%	Non-Current Assets
Total Aset	1.342.071	1.347.470	-0.40%	Total Assets
Liabilitas Jangka Pendek	511.577	660.275	-22.59%	Current Liabilities
Liabilitas Jangka Panjang	46.723	56.003	-16.57%	Non-Current Liabilities
Total Liabilitas	558.300	716.278	-22.12%	Total Liabilities
Ekuitas	783.771	631.191	24.29%	Total Equity

Aset lancar Perseroan pada tahun 2020 adalah sebesar Rp1.001.068 juta, mengalami penurunan sebesar Rp52.862 juta atau sebesar -5.02% dibandingkan dengan aset lancar pada tahun 2019 sebesar Rp1.053.931 juta. Penyebab utama penurunan aset lancar adalah penurunan kas dan setara kas sebagai dampak strategi Perseroan menggunakan kas yang diperoleh untuk membayar utang usaha pihak ketiga dan utang bank.

Aset tidak lancar Perseroan pada tahun 2020 adalah sebesar Rp341.004 juta, mengalami kenaikan sebesar Rp47.464 juta atau sebesar 16.17% dibandingkan dengan aset tidak lancar pada tahun 2019 sebesar Rp293.539 juta. Penyebab utama kenaikan aset tidak lancar adalah terdapat penambahan aset tetap.

Total aset Perseroan pada tahun 2020 adalah sebesar Rp1.342.071 juta, mengalami penurunan sebesar Rp5.398 juta atau sebesar -0.40% dibandingkan dengan total aset pada tahun 2019 sebesar Rp1.347.470 juta. Penyebab utama penurunan total aset adalah penurunan aset lancar sebagai akibat dari penggunaan laba Perseroan untuk mengurangi jumlah liabilitas.

Liabilitas jangka pendek Perseroan pada tahun 2020 adalah sebesar Rp511.577 juta, mengalami penurunan sebesar Rp149.311 juta atau sebesar -22.59% dibandingkan dengan liabilitas jangka pendek pada tahun 2019 sebesar Rp660.275 juta. Penyebab utama penurunan liabilitas jangka pendek adalah penurunan utang bank.

Liabilitas jangka panjang Perseroan pada tahun 2020 adalah sebesar Rp46.723 juta, mengalami penurunan sebesar Rp9.279 juta atau sebesar -16.57% dibandingkan dengan liabilitas jangka panjang pada tahun 2019 sebesar Rp56.003 juta. Penyebab utama penurunan liabilitas jangka panjang adalah penurunan utang bank.

The Company's current assets in 2020 amounted to IDR1,001,068 million, decreased by IDR52,862 million or -5.02% compared to current assets in 2019 IDR1,053,931 million. The leading cause of the decline in current assets is a decrease in cash and cash equivalents resulting from the Company's strategy to use the cash obtained to pay off third-party trade payables and bank loans.

The Company's non-current assets in 2020 amounted to IDR341,004 million, an increase of IDR47,464 million or 16.17% compared to non-current assets in 2019 IDR293,539 million. The leading cause of the increase in non-current assets is the addition of fixed assets.

The Company's total assets in 2020 amounted to IDR1,342,071 million, a decrease of IDR5,398 million or -0.40% compared to the total assets in 2019 IDR1,347,470 million. The leading cause of the decline in total assets is a decrease in current assets due to using the Company's profits to reduce the total liabilities.

The Company's short-term liabilities in 2020 amounted to IDR511,577 million, decreased by IDR149,311 million or -22.59% compared to the short-term liabilities in 2019 IDR660,275 million. The leading cause of the decrease in short-term liabilities is a decrease in bank loan.

The Company's long-term liabilities in 2020 amounted to IDR46,723 million, a decrease of IDR9,279 million or -16.57% compared to the long-term liabilities in 2019 IDR56,003 million. The leading cause of the decline in long-term liabilities is a decrease in bank loan.



Loading Raw Material at PT Anugerah Pupuk Lestari

Total liabilitas Perseroan pada tahun 2020 adalah sebesar Rp558.300 juta, mengalami penurunan sebesar Rp158.591 juta atau sebesar -22.12% dibandingkan dengan total liabilitas pada tahun 2019 sebesar Rp716.278 juta. Penyebab utama penurunan total liabilitas adalah penurunan liabilitas jangka pendek yang lebih besar dari peningkatan liabilitas jangka panjang sebagai dampak pengurangan utang bank dan pengurangan utang pembiayaan jangka panjang dengan menggunakan kas yang diperoleh Perseroan.

Ekuitas Perseroan pada tahun 2020 adalah sebesar Rp783.771 juta, mengalami kenaikan sebesar Rp153.192 juta atau sebesar 24.29% dibandingkan dengan ekuitas pada tahun 2019 sebesar Rp631.191 juta. Penyebab perubahan terutama disebabkan oleh adanya penambahan modal disetor.

The Company's total liabilities in 2020 amounted to IDR558,300 million, a decrease of IDR158,591 million or -22.12% compared to the total liabilities in 2019 IDR716,278 million. The leading cause of the decline in total liabilities is a decrease in short-term liabilities greater than the increase in long-term liabilities resulting from reducing bank loan and reducing long-term financing debt using cash obtained by the Company.

The Company's equity in 2020 was IDR783,771 million, an increase of IDR153,192 million or 24.29% compared to the equity in 2019 of IDR631,191 million. An increase in paid-in capital mainly caused the cause of the change.

Laporan Cash Flow

Cash Flow Statement

Uraian (dalam Jutaan Rupiah)	2020	2019	Perubahan (%)	Description (in millions of Rupiahs)
Kas Neto digunakan untuk Aktivitas Operasi	231.453	239.341	-3.03%	Net Cash used in Operating Activities
Kas Neto digunakan untuk Aktivitas Investasi	(66.939)	(85.636)	27.93%	Net Cash used in Investing Activities
Kas Neto diperoleh dari (digunakan untuk) Aktivitas Pendanaan	(176.488)	(155.262)	-12.03%	Net Cash Provided by (used in) Financing Activities
Peningkatan (Penurunan) Bersih Kas dan Setara Kas	(11.975)	(1.556)	-87.00%	Net Increase in Cash and Cash Equivalents
Saldo Kas dan Setara Kas Awal Tahun	58.577	60.133	-2.59%	Balance of Cash and Cash Equivalent at the Beginning of the Year
Saldo Kas dan Setara Kas Akhir Tahun	46.602	58.577	-20.44%	Balance of Cash and Cash Equivalent at the End of the Year

Arus kas dari aktivitas operasi Perseroan pada tahun 2020 adalah positif Rp231.453 juta dibandingkan dengan arus kas dari aktivitas operasi pada tahun 2019 adalah positif Rp239.341 juta. Penyebab utama perubahan arus kas dari aktivitas operasi ini adalah peningkatan penerimaan kas dari pelanggan.

Arus kas dari aktivitas investasi Perseroan pada tahun 2020 adalah negatif Rp66.939 juta dibandingkan dengan arus kas dari aktivitas investasi pada tahun 2019 adalah negatif Rp85.636 juta.

Cash flow from the Company's operating activities in 2020 was positive IDR 231,453 million compared to cash flow from operating activities in 2019 which was positive IDR 239,341 million. The leading cause of this change in cash flow from operating activities is the increase in customers' cash receipts.

The cash flow from the Company's investment activities in 2020 was negative IDR 66,939 million compared to the cash flow from investing activities in 2019 which was negative IDR 85,636

Penyebab utama perubahan arus kas dari aktivitas investasi ini adalah adanya penambahan aset tetap.

Arus kas dari aktivitas pendanaan Perseroan pada tahun 2020 adalah negatif Rp176.488 juta dibandingkan dengan arus kas dari aktivitas pendanaan pada tahun 2019 adalah negatif Rp115.262 juta. Penyebab utama perubahan arus kas dari aktivitas pendanaan ini adalah pembayaran utang bank.

Kemampuan Membayar Utang dan Tingkat Kolektibilitas Piutang

Kemampuan Perusahaan dalam memenuhi kewajibannya dapat diukur dengan menggunakan rasio likuiditas dan rasio solvabilitas.

Likuiditas dan Sumber Pendanaan

Likuiditas menggambarkan kemampuan Perseroan dalam memenuhi kewajiban keuangan jangka pendeknya. Kebutuhan likuiditas Perseroan utamanya digunakan untuk modal kerja. Sumber utama likuiditas Perseroan berasal dari penerimaan kas dari pelanggan.

Uraian (dalam jutaan Rupiah)	2020	2019	Description (in millions of Rupiahs)
Aset Lancar	1.001.068	1.053.931	Current assets
Liabilitas Jangka Pendek	511.577	660.275	Current Liabilities
Rasio Likuiditas	1,96x	1,60x	Liquidity Ratio

Perseroan memiliki tingkat likuiditas keuangan yang baik. Hal ini ditunjukkan oleh rasio lancar (total aset lancar/total liabilitas jangka pendek) Perseroan yang selalu berada di atas 1,00x pada tahun 2020 dan 2019, masing-masing sebesar 1,96x dan 1,60x.

Sumber likuiditas Perseroan dapat diperoleh secara internal maupun eksternal yang berasal dari aktivitas operasi maupun aktivitas pendanaan. Per 31 Desember 2020, Perseroan memiliki utang bank jangka pendek senilai Rp276.318 juta dan utang usaha senilai Rp195.214 juta.

Perseroan akan terus mengandalkan arus kas dari aktivitas operasi untuk terus mendanai kegiatan operasi dan belanja modal Perseroan. Selain itu, diharapkan pertumbuhan laba yang terus meningkat juga akan semakin meningkatkan tingkat likuiditas Perseroan.

Solvabilitas

Rasio Solvabilitas menunjukkan kemampuan Perusahaan dan entitas anak untuk melunasi seluruh kewajibannya yang diukur dengan membandingkan jumlah utang konsolidasi terhadap jumlah ekuitas konsolidasi dan jumlah utang konsolidasi terhadap jumlah aset konsolidasi.

Uraian (dalam jutaan Rupiah)	2020	2019	Description (in millions of Rupiahs)
Total Aset	1.342.071	1.347.470	Total Assets
Total Utang	558.300	716.278	Total Liabilities
Total Ekuitas	783.771	631.191	Total Equity
Rasio Utang terhadap Aset	0.42x	0.53x	Debt to Assets Ratio
Rasio Utang terhadap ekuitas	0.71x	1.13x	Debt to Equity Ratio

million. The leading cause of changes in cash flows from investing activities is the addition of fixed assets.

Cash flow from the Company's financing activities in 2020 was negative IDR 176,488 million compared to cash flow from financing activities in 2019 which was negative IDR 115,262 million. The leading cause of changes in cash flows from financing activities is the payment of bank loans.

Debt Service Ratio and Collectability

The company's ability to meet its obligations can be measured using liquidity ratios and solvency ratios.

Liquidity and Source of Funding

Liquidity describes the Company's ability to meet its short-term financial obligations. Liquidity needs primarily uses for working capital. The primary source of the Company's liquidity comes from cash receipts from customers.

The Company has an excellent financial liquidity level and shows by the current ratio (total current assets/total current liabilities) of the Company, which has always been above 1.00x in 2020 and 2019, 1.96x and 1.60x, respectively.

Operating and funding activities both internally and externally can obtain the Company's liquidity. As of December 31, 2020, the Company had short-term bank loans of IDR276,318 million and trade payables of IDR195,214 million.

The Company will continue to rely on cash flow from operating activities to continue funding the Company's operating activities and capital expenditures. The continued increase in profit growth will also further increase the level of the Company's liquidity.

Solvability

The solvency ratio shows the ability of the Company and its subsidiaries to pay off all of their liabilities as measured by comparing the amount of consolidated debt to total consolidated equity and total consolidated debt to total consolidated assets.



Production Process at PT Dupan Anugerah Lestari

Pada 2020 rasio utang terhadap aset adalah sebesar 0.42x, sedangkan pada tahun 2019 rasio utang terhadap aset adalah sebesar 0.53x. Selama periode-periode tersebut Perseroan memiliki rasio utang terhadap aset yang stabil dikisaran 0.50x. Rasio tersebut menunjukkan Perseroan memiliki cukup aset untuk dapat menutupi kewajibannya.

Pada tahun 2020, rasio utang terhadap ekuitas adalah sebesar 0.71x, sedangkan pada tahun 2019 rasio utang terhadap ekuitas adalah sebesar 1.13x. Dengan nilai rasio utang terhadap ekuitas yang berada di bawah 1.50x, menunjukkan bahwa komitmen pemegang saham yang terus berusaha mengakomodir kebutuhan permodalan Perseroan melalui proporsi pembiayaan utang terhadap permodalan secara optimal.

Tingkat Kolektibilitas Piutang

Periode waktu perputaran piutang Perseroan dapat dilihat dari tingkat kolektibilitas piutang Perseroan. Kolektibilitas piutang tahun 2020 selama 147 hari. Sedikit lebih cepat dibandingkan dari tahun 2019 yaitu selama 154 hari. Kondisi tersebut membuktikan bahwa Perseroan masih mampu menjaga komitmen para pelanggannya untuk melunasi seluruh kewajibannya.

Struktur Pemodal dan Kebijakan Manajemen atas Struktur Modal

Pada Tahun 2020, komposisi struktur modal perseroan sedikit didominasi oleh ekuitas. Aset perseroan terdiri dari liabilitas sebesar 41.60% dan ekuitas sebesar 58.40%. Pada 2019 komposisi struktur modal perseroan sebesar 53.20% berasal dari liabilitas dan 46.80% berasal dari ekuitas.

Struktur modal yang optimal untuk membiayai aset tidak lancar akan meminimalkan biaya modal, memaksimalkan nilai pemegang saham, serta menghasilkan penilaian kredit yang baik dari pihak kreditur. Perseroan berkomitmen untuk menciptakan nilai bagi pemegang saham dan mempertahankan rasio laba terhadap ekuitas (Return on Equity) yang tinggi. Belanja modal dan proyek-proyek baru akan diutamakan untuk dibiayai oleh kas internal dan/atau utang jangka panjang.

In 2020 the debt to assets ratio was 0.42x, while in 2019, the debt to assets ratio was 0.53x. During these periods, the Company had a stable debt to assets ratio of around 0.50x. This ratio shows that the Company has sufficient assets to cover its liabilities.

In 2020, the debt-to-equity ratio was 0.71x, while in 2019, the debt-to-equity ratio was 1.13x. With a debt-to-equity ratio value below 1.50x, it shows that shareholders' commitment continues to strive to accommodate the Company's capital needs through the optimal proportion of debt to capital financing.

Collectability

The Company's receivables collectability level can see the period for the Company's receivables turnover. Receivables collectability in 2020 for 147 days. Slightly faster than in 2019 for 154 days. This condition proves that the Company can still maintain its customers' commitment to pay off all of its obligations.

Capital Structure and Management Policy on the Capital Structure

In 2020, equity slightly dominated the composition of the Company's capital structure. The Company's assets consist of liabilities of 41.60% and equity of 58.40%. In 2019, the Company's composition amounted to 53.20% from liabilities and 46.80% from equity.

The optimal capital structure to finance non-current assets will minimize the cost of capital, maximize shareholder value, and result in a good credit rating from the creditor. The Company is committed to creating value for shareholders and maintaining a high return on equity ratio. Internal cash and/or long-term debt will primarily finance capital expenditures and new projects.



Production Process at PT Dupan Anugerah Lestari

Pemesanan Pengadaan Barang Modal

Sepanjang tahun 2020, Perseroan dan/atau anak usaha telah melakukan pemesanan untuk pengadaan barang-barang modal dalam rangka penambahan kapasitas pabrik, yaitu:

1. PT Anugerah Pupuk Lestari, Perjanjian atas pembelian mesin produksi 1 (unit) dengan nilai sebesar Rp21.031.722.000, dengan sumber dana yang berasal sebagian dari dana sendiri dan sebagian dari dana hasil IPO Perseroan sebagai induk Perusahaan.
2. PT Anugerah Pupuk Makmur, Perjanjian atas pembelian mesin produksi 1 (unit) dengan nilai sebesar Rp23.533.687.400, dengan sumber dana yang berasal sebagian dari dana sendiri dan sebagian dari dana hasil IPO Perseroan sebagai induk Perusahaan.

Realisasi Capex 2020

Rencana penambahan line mesin di PT Anugerah Pupuk Lestari dan PT Anugerah Pupuk Makmur sudah terealisasi di tahun 2020, sebagaimana telah dilaporkan ke OJK.

Kejadian Setelah Tanggal Laporan Keuangan

Pada bulan November 2020, Presiden Republik Indonesia telah menandatangani pemberlakuan Undang-Undang (UU) Cipta Kerja yang akan berdampak pada perubahan nilai kewajiban imbalan kerja. Akan tetapi, pada tanggal 31 Desember 2020, Perusahaan melakukan perhitungan liabilitas imbalan kerja berdasarkan UU yang berlaku sebelum UU Cipta Kerja yaitu UU No.13/2003 dikarenakan dasar perhitungan liabilitas imbalan kerja tersebut diatur lebih lanjut dalam Peraturan Pemerintah (PP) No. 35/2021 tentang Perjanjian Kerja Waktu Tertentu, Alih Daya, Waktu Kerja, Hubungan Kerja dan Waktu Istirahat, dan Pemutusan Hubungan Kerja, yang diundangkan pada tanggal 16 Februari 2021. Sampai dengan tanggal penyelesaian laporan keuangan ini, Perusahaan masih mempelajari dampak dari penerapan PP tersebut serta pengaruhnya pada laporan keuangan.

Capital Expenditure Purchase Orders

Throughout 2020, the Company and/or its subsidiaries have placed orders for the procurement of capital goods to increase factory capacity, namely:

1. PT Anugerah Pupuk Lestari, Agreement on the purchase of production machines 1 (unit) with a value of IDR21,031,722,000, with the source of funds originating partly from own funds and part of the proceeds from the IPO of the Company as the parent company.
2. PT Anugerah Pupuk Makmur, Agreement on the purchase of production machines 1 (unit) with a value of IDR23,533,687,400, with the source of funds originating partly from own funds and part of the proceeds from the IPO of the Company as the parent company.

Realization of Capex 2019

The plan to add engine lines at PT Anugerah Pupuk Lestari and PT Anugerah Pupuk Makmur were realized in 2020, as reported to the OJK.

Subsequents Event

In November 2020, the President of the Republic of Indonesia had signed the enforcement of the Employment Creation Law (UU), which will impact changes in the value of employee benefits obligations. However, on December 31, 2020, the Company calculated the employee benefits liability based on the law that was in effect before the Job Creation Law, namely Law No.13/2003. The basis for calculating the employee benefits liability is further regulated in Government Regulation (PP) No. 35/2021 concerning Specific Time Work Agreements, Transfer, Working Hours, Work Relationships and Breaks, and Termination of Employment, which were promulgated on February 16, 2021. As of the completion date of the financial report, the Company is still studying the impact of PP and its effect on financial statements.

Prospek Usaha

Pertumbuhan luas lahan perkebunan di Indonesia dari tahun 2011-2019 rata-rata meningkat sebesar 3,25% setiap tahunnya, dimana pada tahun 2019 total luas perkebunan di Indonesia mencapai 25,4 juta ha. Seiring meningkatnya jumlah lahan perkebunan tersebut, kebutuhan pupuk untuk menunjang pertumbuhan tanaman-tanaman perkebunan juga akan mengalami kenaikan.

Pertumbuhan konsumsi pupuk di Indonesia rata-rata meningkat sebesar 2,31% setiap tahunnya. Terdapat kesenjangan antara jumlah produksi pupuk dengan konsumsi dan ekspor pupuk di Indonesia yang belum terpenuhi sebesar 396 ribu ton. Mengingat luas perkebunan di Indonesia dan pertumbuhan setiap tahunnya, potensi kebutuhan pupuk (urea dan NPK) dari sektor perkebunan mencapai 15 juta ton pupuk setiap tahunnya, dimana komoditas sawit menempati kebutuhan pupuk terbesar yakni sekitar 65%.

Perseroan memperkirakan pasar NPK non-subsidi meningkat pada 2021-2022. Adanya gap antara potensi kebutuhan NPK non-subsidi dengan penggunaan NPK non subsidi yang cukup besar menjadi peluang dalam meningkatkan penjualan pupuk NPK Perseroan.

Target, Realisasi 2020 dan Proyeksi 2021

Realisasi penjualan tahun 2020 mengalami penurunan dibandingkan dengan yang ditargetkan, karena terjadinya penurunan permintaan pupuk terkait menurunnya harga CPO pada semester pertama 2020. Namun, realisasi laba bersih Perseroan lebih tinggi dibandingkan dengan yang telah ditargetkan, karena adanya penurunan beban suku bunga dan peningkatan efisiensi.

Perseroan memproyeksikan bahwa di tahun 2021, penjualan diperkirakan mencapai Rp1.852.111 juta, dengan margin laba bersih sejumlah 9,94%.

Business Prospect

The growth of plantation land in Indonesia from 2011-2019 increased by an average of 3.25% annually, wherein 2019, the total plantation area in Indonesia reached 25.4 million ha. As the amount of plantation land increases, the need for fertilizers to support plantation crops' growth will also increase.

The growth in fertilizer consumption in Indonesia has increased by an average of 2.31% annually. There is a gap between fertilizer production and fertilizer consumption and export in Indonesia, amounting to 396 thousand tons. Considering the plantations in Indonesia and the growth every year, the potential need for fertilizers (urea and NPK) from the plantation sector reaches 15 million tons of fertilizer each year. The palm oil commodity occupies the most significant market for fertilizer, which is around 65%.

The Company estimates that the non-subsidized NPK market will increase in 2021-2022. The large gap between the potential need for non-subsidized NPK and the use of non-subsidized NPK is an opportunity to increase the sales of the Company's NPK fertilizer.

Target, 2020 Realization and 2021 Projection

Sales realization in 2020 decreased compared to the target due to a decrease in demand for fertilizers related to the decline in CPO prices in the first half of 2020. However, the Company's net profit realization was higher than targeted due to decreased interest rate expenses and increased efficiency.

The Company projects that in 2021, sales estimate to reach IDR1,852,111 million, with a net profit margin of 9.94%.

Uraian	dalam Jutaan Rupiah/in millions of Rupiahs			Description
	Target 2020	Realisasi Realization 2020	Proyeksi/ Projection 2021	
Penjualan	1.738.258	1.409.226	1.852.111	Sales
Laba Kotor	455.778	392.485	528.782	Gross Profit
Laba Bersih	109.270	117.866	184.111	Net Profit
Marjin Laba Kotor	26,22%	27,85%	28,55%	Gross Profit Margin
Marjin Laba Bersih	7,5%	8,37%	9,94%	Net Profit Margin

Strategi Pemasaran

Guna mendukung kegiatan penjualannya dan menjangkau para pelanggannya, Perseroan melakukan kegiatan pemasaran di 12 (dua belas) daerah di seluruh Indonesia, yakni Surabaya, Yogyakarta, Jakarta, Medan, Pekanbaru, Jambi, Palembang, Sampit, Pontianak, Balikpapan, Banjarbaru, dan Makassar. Persaingan dari segi harga dan kualitas serta ketepatan dalam pengiriman produk menjadi faktor penting dalam persaingan usaha. Perseroan akan terus melakukan usaha-usaha dalam memperbaiki dan meningkatkan kompetensi dan kualitas produknya, dengan inovasi, efisiensi, dan selalu membuka peluang-peluang di pasar baru.

Kebijakan Dividen 2020

Para pemegang saham dalam Rapat Umum Pemegang Saham Tahunan (RUPST) akan menetapkan kebijakan Perseroan dalam

Marketing Strategy

In order to support its sales activities and reach its customers, the Company carries out marketing activities in 12 (twelve) regions throughout Indonesia, namely Surabaya, Yogyakarta, Jakarta, Medan, Pekanbaru, Jambi, Palembang, Sampit, Pontianak, Balikpapan, Banjarbaru, and Makassar. Competition in terms of price, quality, and accuracy in product delivery are important factors in business competition. The Company will continue to improve and improve the competence and quality of its products, with innovation, efficiency, and constantly opening up opportunities in new markets.

Dividend Policy in 2020

Shareholders at the Annual General Meeting of Shareholders (AGMS) will determine the Company's policy in the dividend



Production Process at PT Dupan Anugerah Lestari

pembagian deviden. Pembagian deviden tergantung kepada kondisi keuangan dan keberlangsungan usaha Perseroan yang mendasarkan pertimbangannya pada beberapa faktor antara lain: pendapatan dan ketersediaan arus kas perseroan, proyeksi keuangan dan kebutuhan modal kerja Perseroan, prospek usaha perseroan, belanja modal dan rencana investasi lainnya.

Pada tahun 2019, Perseroan tidak melakukan pembayaran dividen tunai kepada pemegang saham Perseroan karena para pemegang saham telah sepakat untuk melakukan kapitalisasi laba ditahan menjadi tambahan modal ditempatkan dan disetor penuh.

Pada tahun 2020, Perseroan melakukan pembayaran dividen berdasarkan hasil Rapat Umum Pemegang Saham Tahunan 2020.

Realisasi Dana Hasil IPO

Seluruh dana hasil IPO telah digunakan oleh Perseroan sebagaimana telah dicantumkan dalam Prospektus. Dana yang diperoleh Perseroan dari Penawaran Umum Saham Perdana berjumlah Rp93 miliar, setelah dikurangi dengan biaya-biaya emisi sebesar Rp3.469.102.032 maka dana bersih (proceed) sebesar Rp89.530.897.968 seluruhnya telah dialokasikan dengan rincian sebagai berikut:

Entitas Pengguna Dana IPO <i>IPO Fund User Entity</i>	Belanja Modal (Rp) <i>Capital Expenditures (Rp)</i>	Modal Kerja (Rp) <i>Working Capital (Rp)</i>	Proceed IPO (Rp)
PT Anugerah Pupuk Lestari	21.031.722.000	11.968.278.000	
PT Anugerah Pupuk Makmur	23.533.687.400	466.312.600	
PT Dupan Anugerah Lestari	---	10.000.000.000	89.530.897.968
Perseroan/Company	---	22.530.897.968	
Total	44.565.409.400	44.965.488.568	

distribution. The distribution of dividends depends on the financial condition and business continuity of the Company. The considerations on several factors, including income and availability of the Company's cash flow, financial projections and the Company's working capital requirements, the Company's business prospects, capital expenditures, and other investment plans.

In 2019, the Company did not pay cash dividends to the Company's shareholders because the shareholders had agreed to capitalize the retained earnings into additional issued and fully paid capital.

In 2020, the Company paid dividends based on the 2020 Annual General Meeting of Shareholders.

Realization of IPO Proceeds

All proceeds from the IPO have been used by the Company as stated in the Prospectus. The funds obtained by the Company from the Initial Public Offering amounted to IDR93 billion; after deducting the issuance costs of IDR3,469,102,032, the total proceeds of IDR89,530,897,968 have been allocated with the following details:

Tata Kelola Perusahaan *Corporate Governance*





Quality Control at PT Anugerah Pupuk Lestari

Prinsip dan Penerapan Tata Kelola Perseroan

Tata Kelola Perusahaan merupakan suatu proses dan struktur yang digunakan oleh organ Perseroan untuk meningkatkan keberhasilan usaha dan akuntabilitas Perseroan guna mewujudkan nilai Pemegang Saham dalam jangka panjang dengan tetap memperhatikan kepentingan Stakeholders lainnya, berlandaskan peraturan perundang-undangan dan nilai-nilai etika.

Pedoman Tata Kelola Perusahaan yang Baik (Good Corporate Governance) Perseroan adalah proses pengelolaan dan pengawasan atas Perseroan meliputi pembagian tugas, wewenang dan tanggung jawab, khususnya bagi Pemegang Saham, Dewan Komisaris dan Direksi. Pedoman ini merupakan bentuk komitmen PT Saraswanti Anugerah Makmur Tbk secara konsisten dalam mengelola Perseroan.

Perusahaan melaksanakan prinsip GCG secara berkelanjutan dengan berbasis pada 5 (lima) prinsip dasar, yaitu Transparansi, Akuntabilitas, Responsibilitas, Independensi dan Kewajaran dan Kesetaraan. Penerapan prinsip-prinsip GCG yang dilakukan oleh Perseroan adalah sebagai berikut:

a. Transparansi

Prinsip ini diadopsi sebagai Budaya Perusahaan yang mengedepankan keterbukaan dalam melaksanakan proses pengambilan keputusan. Kejujuran dalam melaksanakan pengambilan keputusan dan keterbukaan dalam mengemukakan informasi material dan relevan mengenai Perseroan. Perseroan akan menyediakan informasi yang cukup, akurat dan tepat waktu kepada seluruh Stakeholders, sehingga pihak-pihak yang mempunyai keterkaitan dengan Perseroan (seperti pemegang saham, OJK, BEI, karyawan, pelanggan, pemasok dan stakeholders lainnya, mengetahui risiko yang mungkin terjadi dan keuntungan yang dapat diperoleh dalam melakukan transaksi dengan Perseroan.

b. Akuntabilitas

Yaitu kejelasan fungsi, pelaksanaan dan pertanggungjawaban serta wewenang organ-organ Perseroan sehingga pengelolaan dan pengawasan Perseroan terlaksana secara efektif. Akuntabilitas mencerminkan aplikasi mekanisme sistem Internal Control yang mencakup praktik-praktik yang sehat.

Principles and Implementation of Good Corporate Governance

Corporate Governance is a process and structure used by the Company's organs to increase the Company's business and accountability to realize the value of Shareholders in the long term while still paying attention to the interests of other stakeholders on laws and regulations and ethical values.

The Company's Good Corporate Governance Guidelines manage and supervise the Company, including the division of duties, powers, and responsibilities, particularly for Shareholders, the Board of Commissioners, and the Board of Directors. This guideline is a form of commitment of PT Saraswanti Anugerah Makmur Tbk consistently manages the Company.

The Company sustainably implements GCG principles based on 5 (five) basic principles: Transparency, Accountability, Responsibility, Independence and Fairness, and Equality. The implementation of the GCG principles carried out by the Company is as follows:

a. Transparency

This principle is adopted as a Corporate Culture that promotes openness in carrying out the decision-making process. Honest in implementing decision making and transparency in presenting material information and relevant information about the Company. The Company will provide sufficient, accurate, and timely information to all Stakeholders so that parties related to the Company (such as shareholders, OJK, IDX, employees, customers, suppliers, and other stakeholders) know the risks and the benefits of conducting transactions with the Company.

b. Accountability

Namely, the clarity of functions, implementation, and responsibilities and the authority of the Company's organs so that the management and supervision of the Company are carried out effectively. Accountability reflects the application of the Internal Control system mechanism, which includes healthy practices.

c. Responsibilitas

Merupakan kesesuaian pelaksanaan pengelolaan Perseroan dengan peraturan yang berlaku dan prinsip-prinsip Perseroan yang sehat termasuk di dalamnya pemenuhan hak-hak Stakeholders, keselamatan dan kesehatan kerja serta penghindaran dari praktik bisnis yang tidak sehat.

d. Independensi

Merupakan suatu keadaan dimana Perseroan dikelola secara profesional tanpa benturan kepentingan dan intervensi dari pihak manapun yang bertentangan dengan peraturan perundang-undangan yang berlaku dan prinsip-prinsip Perseroan yang sehat. Direksi dalam menjalankan tugas-tugas kepengurusan Perseroan dan Dewan Komisaris dalam melaksanakan peran pengawasan atas jalannya Perseroan bebas dari intervensi pihak luar.

e. Kewajaran dan Kesetaraan

Merupakan prinsip keadilan dan kesetaraan di dalam memenuhi hak-hak stakeholders yang timbul berdasarkan perjanjian dan peraturan perundang-undangan yang berlaku. Terhadap Stakeholders tersebut diberikan perlindungan, kesempatan dan perlakuan yang wajar untuk menuntut jika terjadi pelanggaran terhadap hak mereka.

Komitmen dan penerapan GCG tersebut oleh Perusahaan ditujukan bukan hanya bagi kepentingan para pemegang sahamnya, namun terutama ditujukan guna meningkatkan nilai jangka panjang dari Perusahaan, yang diharapkan dapat memberikan manfaat bagi seluruh pihak pemangku kepentingan, termasuk bagi masyarakat umum.

Rapat Umum Pemegang Saham (RUPS)

Pada tahun 2020, Perseroan menyelenggarakan 3 (tiga) kali Rapat Umum Pemegang Saham Tahunan yang diselenggarakan di Jakarta pada tanggal 1 April 2020, 26 Juni 2020, dan 17 November 2020.

Hasil Keputusan RUPS 1 April 2020

I. Menyetujui:

- a. Pengeluaran saham dalam simpanan (portepel) Perseroan sebanyak-banyaknya 1.000.000.000 (satu miliar) saham baru yang mewakili sebanyak 18,69% (delapan belas koma enam sembilan persen) dari modal ditempatkan dan disetor penuh dalam Perseroan setelah penawaran umum perdana, melalui penawaran umum perdana kepada masyarakat dengan memperhatikan:
 - Peraturan Perundangan yang berlaku termasuk peraturan Pasar Modal dan
 - Peraturan Bursa Efek yang berlaku di tempat dimana saham - saham Perseroan dicatatkan.
 Serta memberikan wewenang kepada Dewan Komisaris Perseroan untuk menentukan kepastian jumlah saham yang dikeluarkan melalui Penawaran Umum Perdana kepada masyarakat dan kewenangan Dewan Komisaris tersebut dapat dilimpahkan kepada Direksi Perseroan.
- b. Pencatatan seluruh saham - saham Perseroan yang merupakan saham yang telah dikeluarkan dan disetor penuh pada Bursa Efek Indonesia (BEI).
- c. Perubahan struktur permodalan dan susunan pemegang saham dalam perseroan sesuai dengan hasil pelaksanaan Penawaran Umum Perdana dan pencatatan saham - saham Perseroan dalam BEI dalam rangka Penawaran Umum Perdana.
- d. Menyetujui pelaksanaan program alokasi saham kepada karyawan Perseroan Employee Stock Allocation ("ESA") dalam rangka Penawaran Umum Perdana dengan jumlah dan tata cara yang akan ditentukan oleh Direksi Perseroan dengan tetap memperhatikan peraturan - peraturan terkait di bidang Pasar Modal dan

c. Responsibility

It conforms to the implementation of the Company's management with the applicable regulations and the principles of a healthy Company, including the fulfillment of the rights of the stakeholders, occupational safety and health, and avoidance of unhealthy business practices.

d. Independence

It is a condition where the Company is managed professionally without conflict of interest and intervention from any party against the prevailing laws and regulations and the principles of a healthy Company. The Board of Directors in carrying out management duties of the Company and the Board of Commissioners in carrying out a supervisory role for the Company's operation is free from outside intervention.

e. Fairness and Equality

It is the principle of justice and equality in fulfilling stakeholders' rights that arise based on agreements and prevailing laws and regulations. Stakeholders are given protection, opportunity, and fair treatment to sue in the event of a violation of their rights.

The commitment and implementation of GCG by the Company is aimed not only at the interests of its shareholders, but primarily aimed at increasing the long-term value of the Company, which is expected to provide benefits to all stakeholders, including the general public.

General Meeting of Shareholders (GMS)

In 2020, the Company will hold 3 (three) Annual General Meeting of Shareholders which will be held in Jakarta on 1 April 2020, 26 June 2020, and 17 November 2020.

Resolution of the AGMS April 1st, 2020

I. Approve:

- a. Issuance of shares in the Company's portfolio of - a maximum of 1,000,000,000 (one billion) new shares representing 18.69% (eighteen point six nine percent) of the issued and fully paid-up capital in the Company after the initial public offering, through an initial public offering to the public by taking into account:
 - Applicable laws and regulations, including Capital Market regulations and
 - Stock Exchange Regulations that apply at the place where the Company's shares are listed.
 Giving authority to the Board of Commissioners to determine the certainty of the number of shares issued through the Initial Public Offering to the public and the board of Commissioners' authority can be delegated to the Company's Board of Directors.
- b. Listing of all shares of the Company has been issued and fully paid upon the Indonesia Stock Exchange (IDX).
- c. Changes in the Company's capital structure and composition by the Initial Public Offering results and the listing of the Company's shares on the IDX in the context of the Initial Public Offering.
- d. Approved the implementation of the share allocation program for employees of the Company Employee Stock Allocation ("ESA") in the framework of an Initial Public Offering with the amount and procedure to be determined by the Board of Directors of the Company with due observance of related regulations in the Capital Market sector and

- e. Memberikan kuasa kepada Direksi Perseroan untuk melaksanakan segala tindakan yang diperlukan sehubungan dengan program ESA tersebut.
- ii. Meningkatkan modal ditempatkan dan modal disetor Perseroan dari sebesar Rp.435.000.000.000,00 (empat ratus tiga puluh lima miliar rupiah) menjadi sebesar Rp.512.500.000.000,00 (lima ratus dua belas miliar lima ratus juta rupiah), dengan demikian mengubah pasal 4 ayat 2 sehingga selanjutnya sebagai berikut:
- Dari modal dasar tersebut telah ditempatkan dan disetor 29,45% (dua puluh sembilan koma empat puluh lima persen) atau sejumlah 5.125.000.000 (lima miliar seratus dua puluh lima juta) saham, dengan nominal seluruhnya sebesar Rp512.500.000,00 (lima ratus dua belas miliar lima ratus juta rupiah) oleh masing - masing pemegang saham dengan rincian serta nilai nominal saham yang disebutkan pada bagian sebelum akhir akta.
 - Modal ditempatkan sebagaimana dimaksud dalam pasal 4 ayat (2) telah diambil bagian dan disetor penuh oleh para pemegang saham dengan rincian sebagai berikut :
 - a. PT Saraswanti Utama sebesar 3.806.250.000 saham, dengan nominal seluruhnya sebesar Rp380.625.000.000,00;
 - b. Tuan Insinyur Yohanes Noegroho Hari Hardono sebesar 254.475.000 saham, dengan nilai nominal seluruhnya Rp25.447.500.000,00;
 - c. Tuan Insinyur Yahya Taufik sebesar 140.070.000 saham, dengan nilai nominal seluruhnya sebesar Rp14.007.000.000,00;
 - d. Nyonya Agnes Martaulina Dwi Saraswanti Haloho sebesar 81.780.000 saham, dengan nilai nominal seluruhnya sebesar Rp8.178.000.000,00; dan
 - e. Tuan Andreas Adhi Harsanto sebesar 67.425.000 saham, dengan nilai nominal seluruhnya sebesar Rp6.742.500.000,00;
 - f. Masyarakat sebesar 775.000.000 saham, dengan nilai nominal seluruhnya sebesar Rp77.500.000.000,00

Seluruhnya sebanyak 5.125.000.000 saham, dengan nilai nominal seluruhnya sebesar Rp.512.500.000.000,00

Hasil Keputusan RUPS 26 Juni 2020

- i. Acara Rapat Pertama memutuskan:
- a. Menerima baik dan menyetujui Laporan Tahunan Perseroan untuk tahun buku yang berakhir pada tanggal 31-12-2019 (tiga puluh satu desember dua ribu sembilan belas) termasuk Laporan Direksi dan Laporan Tugas Pengawasan Dewan Komisaris Perseroan selama tahun buku 2019 (dua ribu sembilan belas).
 - b. Pengesahan Laporan Keuangan Konsolidasian Perseroan dan Entitas Anak yang telah diaudit oleh Kantor Akuntan Publik Paul Hadiwinata, Hidajat, Arsono, Retno, Palilingan & Rekan sebagaimana dalam laporannya Nomor 00861/2.1133/AU.1/04/0345-1/1/V/2020 tanggal 11 Mei 2020, atas Laporan Keuangan Tahun Buku 2019 dengan opini wajar dalam semua hal yang material, posisi keuangan PT Saraswanti Anugerah Makmur Tbk dan Entitas Anak tanggal 31 Desember 2020, serta kinerja keuangan dan arus kas konsolidasian untuk tahun yang berakhir pada tanggal tersebut, sesuai dengan Standar Akuntansi Keuangan di Indonesia. Sekaligus memberikan pelunasan dan pembebasan tanggungjawab sepenuhnya (acquitt et de charge) kepada Direksi dan Dewan Komisaris atas tindakan pengurusan dan pengawasan Perseroan yang telah dijalankan selama Tahun Buku 2019, sepanjang bukan merupakan tindak pidana atau melanggar ketentuan dan prosedur hukum yang berlaku serta tercatat pada

- e. Give power to the Board of Directors of the Company to carry out all necessary actions connected with the ESA program.

- ii. Increase the issued and paid-up capital of the Company from Rp. 435,000,000,000.00 (four hundred and thirty-five billion rupiahs) to Rp. 512,500,000,000.00 (five hundred and twelve billion and five hundred million rupiahs), thereby amending article 4 paragraph 2 so that the next as follows:
- Of the authorized capital, 29.45% (twenty-nine point forty-five percent) or a total of 5,125,000,000 (five billion one hundred twenty-five million) shares, with a total nominal value of Rp512,500,000,000.00 (five hundred and twelve billion and five hundred million rupiahs) by each shareholder with details and the nominal value of the shares as stated in the section before the end of the deed.
 - The subscribed capital, as referred to in Article 4 paragraph (2), has been subscribed and fully paid up by the shareholders with the following details:
 - a. PT Saraswanti Utama amounting to 3,806,250,000 shares, with a total nominal value of Rp380,625,000,000.00;
 - b. Tuan Insinyur Yohanes Noegroho Hari Hardono, amounting to 254,475,000 shares, with a total nominal value of Rp25,447,500,000.00;
 - c. Tuan Insinyur Yahya Taufik, amounting to 140,070,000 shares, with a total nominal value of Rp14,007,000,000.00;
 - d. Mrs. Agnes Martaulina Dwi Saraswanti Haloho amounting to 81,780,000 shares, with a total nominal value of Rp8,178,000,000.00; and
 - e. Mr. Andreas Adhi Harsanto, amounting to 67,425,000 shares, with a total nominal value of Rp6,742,500,000.00;
 - f. Public, amounting to 775,000,000 shares, with a total nominal value of Rp77,500,000,000.00

A total of 5,125,000,000 shares, with a total nominal value of Rp512,500,000,000.00

Resolution of the AGMS June 26th, 2020

- i. First agenda decided:
- a. Accepted and approved the Company's Annual Report for the financial year ending on 31-12-2019 (thirty-one December two thousand and nineteen) including the Board of Directors 'Report and the Board of Commissioners' Supervisory Report for the 2019 financial year (two thousand and nineteen).
 - b. Ratification of the Consolidated Financial Statements of the Company and Subsidiaries that the Public Accounting Firm Paul Hadiwinata, Hidajat, Arsono, Retno, Palilingan & Rekan has audited as stated in their report Number 00861/2.1133/AU.1/04/0345-1/1/V/2020 dated May 11th, 2020, for the Financial Statements for the 2019 Financial Year with a fair opinion in all material respects, the financial position of PT Saraswanti Anugerah Makmur Tbk and Subsidiaries as of December 31st, 2020, as well as the consolidated financial performance and cash flows for the year ended on that date, under Financial Accounting Standards in Indonesia. At the same time providing full payment and release of responsibility (acquitt et de charge) to the Board of Directors and the Board of Commissioners for the management and supervision of the Company that has been carried out during the 2019 Financial Year, as long as it is not a criminal act or violates applicable legal provisions and



Production Process at PT Dupan Anugerah Lestari

laporan keuangan Perseroan dan tidak bertentangan dengan peraturan perundang-undangan.

II. Acara Rapat Kedua memutuskan:

- a. Menetapkan pembagian deviden sebesar Rp52.787.500.000,00 (lima puluh dua miliar tujuh ratus delapan puluh tujuh juta lima ratus ribu rupiah) yang akan dibagikan dalam bentuk deviden tunai sebesar Rp10,30 (sepuluh rupiah koma tiga puluh sen) per saham, yang namanya tercatat dalam Daftar Pemegang Saham Perseroan pada tanggal 8 Juli 2020 pada pukul 16.00 Waktu Indonesia Barat (Recording Date), dengan memperhatikan peraturan BEI untuk perdagangan saham Perseroan yang berada dalam penitipan kolektif, berlaku ketentuan sebagai berikut:
 - Cum Dividen Tunai di Pasar Regular dan Negosiasi pada tanggal 6 Juli 2020;
 - Ex Dividen Tunai di Pasar Regular negosiasi pada tanggal 7 Juli 2020;
 - Cum Dividen Tunai di Pasar Tunai pada tanggal 8 Juli 2020;
 - Ex Dividen Tunai di Pasar pada tanggal 9 Juli 2020;
 - Pembayaran deviden tunai kepada pemegang saham yang berhak akan dilaksanakan selambatnya pada tanggal 29 Juli 2020.
- b. Menetapkan sisa laba bersih tahun berjalan untuk tahun buku yang berakhir pada tanggal 31 Desember 2019 dicatat sebagai laba yang ditahan oleh Perseroan atau retained earnings.
- c. Memberikan kuasa kepada Direksi Perseroan untuk melaksanakan segala sesuatunya sehubungan dengan pembagian deviden tersebut diatas sesuai dengan peraturan perundang-undangan yang berlaku.

III. Acara Rapat Ketiga memutuskan:

Menyetujui memberikan wewenang kepada Komisaris Utama untuk menetapkan gaji atau honorarium dan tunjangan lainnya bagi anggota Dewan Komisaris dengan memperhatikan usul dan rekomendasi dari komite Nominasi dan remunerasi untuk selanjutnya ditetapkan oleh Dewan Komisaris.

procedures and is recorded in the financial statements. Company and does not conflict with statutory regulations.

II. Second agenda decided:

- a. Determine the distribution of dividends of IDR52,787,500,000.00 (fifty-two billion seven hundred eighty-seven million five hundred thousand rupiahs) to be distributed in the form of cash dividends of IDR10.30 (ten rupiah point thirty cents) per share, which his name is registered in the Shareholders Register of the Company on July 8th, 2020, at 16.00 Western Indonesian Time (Recording Date), with due observance of the regulations of the IDX for trading shares of companies in collective custody, the following provisions apply:
 - Cum Dividend in Regular and Negotiation Market on July 6th, 2020;
 - Ex Cash Dividend at the Regular Market negotiating on July 7th, 2020;
 - Cum Cash Dividend at the Cash Market on July 8th, 2020;
 - Ex Cash Dividend on the Market on July 9th, 2020;
 - Payment of cash dividends to eligible shareholders will be made by July 29th, 20204
- b. Determine that the remaining net income for the current year for the financial year ended December 31st, 2019, is retained earnings.
- c. Give power to the Board of Directors of the Company to carry out everything connected with the dividend distribution mentioned above following the prevailing laws and regulations.

III. Third agenda decided:

It was approved to authorize the President Commissioner to determine the salary or honorarium and other benefits for members of the Board of Commissioners by taking into account the Nomination and remuneration committee's proposals and recommendations determined by the Board of Commissioners.



Production Process at PT Anugerah Pupuk Lestari

IV. Acara Rapat Keempat memutuskan:

- Menyetujui penunjukan kembali Kantor Akuntan Publik Paul Hadiwinata, Hidajat, Arsono, Retno, Palilingan & Rekan untuk melaksanakan Audit Laporan Keuangan Perseroan Tahun Buku 2020.
- Melimpahkan wewenang kepada Direksi dan Dewan Komisaris untuk :
 - a. Menunjuk Akuntan Publik pada Kantor Akuntan Publik yang telah ditetapkan dalam rapat ini, dikarenakan penunjukan Akuntan Publik perlu disesuaikan dengan hasil evaluasi serta sepanjang penunjukan dilakukan dengan tunduk pada kriteria Akuntan Publik yang ditetapkan dalam kebijakan Perseroan.
 - b. Menetapkan Akuntan Publik dan/atau Kantor Akuntan Publik pengganti apabila Kantor Akuntan Publik yang ditunjuk tidak dapat melanjutkan atau melaksanakan tugas karena sebab apapun berdasarkan ketentuan dan peraturan pasar modal dan
 - c. Menetapkan kondisi, persyaratan penunjukan dan honorarium Kantor Akuntan Publik Pengganti.

Hasil Keputusan RUPS-LB 17 November 2020

- I. Menyetujui menjaminkan harta kekayaan Perseroan dan anak perusahaan Perseroan sehubungan dengan fasilitas Kredit Modal Kerja (KMK) dan Kredit Investasi (KI) yang diterima oleh Perseroan dan anak perusahaan Perseroan dari PT Bank Mandiri (Persero) Tbk;
- II. Memberi kuasa dan wewenang kepada Direksi Perseroan untuk melakukan segala tindakan yang diperlukan sehubungan pemberian jaminan tersebut.

Dewan Komisaris

Dewan Komisaris bertugas dan bertanggung jawab secara kolektif untuk melakukan pengawasan dan memberikan nasihat kepada Direksi atas kegiatan pengurusan, termasuk memastikan bahwa Perseroan melaksanakan GCG pada seluruh tingkatan atau jenjang organisasi.

Dewan Komisaris secara kolektif memiliki keahlian untuk dapat melaksanakan tanggung jawab yang diamanahkan, dan terdiri

IV. Fourth agenda decided:

- Approved the re-appointment of the Public Accounting Firm Paul Hadiwinata, Hidajat, Arsono, Retno, Palilingan & Partners to carry out an audit of the Company's Financial Statements for the 2020 Financial Year.
- Delegates authority to the Board of Directors and the Board of Commissioners to:
 - a. Appoint a Public Accountant to a Public Accountant Firm appointed in this meeting because the appointment of a Public Accountant needs to be adjusted to the evaluation results and as long as the appointment is made subject to the criteria of a Public Accountant set out in Company policy.
 - b. Determine a substitute Public Accountant and/or Public Accountant Firm if the appointed Public Accounting Firm cannot continue or carry out its duties for any reason based on the provisions and regulations of the capital market and
 - c. Determine the conditions, terms of appointment, and an honorarium of the Substitute Public Accountant Firm.

Resolution of the EGMS November 17th, 2020

- I. Approved to guarantee the assets of the Company and its subsidiaries in connection with Working Capital loan and Capital Expenditure loan facilities received by the Company and its subsidiaries from PT Bank Mandiri (Persero) Tbk.;
- II. Give power and authority to the Board of Directors of the Company to take all necessary actions connected with this guarantee.

Board of Commissioners

The Board of Commissioners is collectively tasked and responsible for supervising and providing advice to the Board of Directors on management activities, including ensuring that the Company implements GCG at all levels or levels of the organization.

The Board of Commissioners collectively has the expertise to be able to carry out the mandated responsibilities. It consists of members who have adequate understanding, can deal with

dari anggota yang memiliki pemahaman yang memadai, memiliki kompetensi untuk dapat menghadapi permasalahan yang timbul dalam usaha, kemampuan membuat keputusan secara independen dan mendorong peningkatan kinerja Perusahaan, serta dapat secara efektif melakukan penelaahan dan memberikan masukan konstruktif terhadap kinerja manajemen. Seluruh anggota Dewan Komisaris memiliki integritas dan reputasi yang baik.

Tugas dan Tanggung Jawab Dewan Komisaris

Pelaksanaan tugas dan tanggung jawab Dewan Komisaris sejalan dengan Anggaran Dasar dan peraturan perundang-undangan yang berlaku. Tugas dan tanggung jawab Dewan Komisaris dapat dirinci sebagai berikut :

1. Melakukan pengawasan dan bertanggung jawab atas pengawasan terhadap kebijakan pengurusan, jalannya pengurusan pada umumnya, baik mengenai Perseroan maupun usaha Perseroan, dan memberi nasihat kepada Direksi.
2. Memberikan persetujuan atas rencana kerja tahunan dan jangka panjang Perseroan, selambat-lambatnya sebelum tahun buku yang baru dimulai.
3. Melakukan tugas yang secara khusus diberikan kepadanya menurut Anggaran Dasar, peraturan perundang-undangan yang berlaku dan/atau berdasarkan keputusan Rapat Umum Pemegang Saham.
4. Melakukan tugas, wewenang, dan tanggung jawab sesuai dengan ketentuan Anggaran Dasar Perseroan dan keputusan Rapat Umum Pemegang Saham.
5. Meneliti dan menelaah laporan tahunan yang dipersiapkan oleh Direksi serta menandatangani laporan tahunan tersebut.
6. Mematuhi Anggaran Dasar dan peraturan perundang-undangan, serta wajib melaksanakan prinsip-prinsip profesionalisme, efisiensi, transparansi, kemandirian, akuntabilitas, pertanggungjawaban, serta kewajaran.
7. Menetapkan kebijakan serta kriteria dalam proses nominasi, remunerasi, evaluasi kinerja, penilaian sendiri (self assessment) bagi anggota Direksi dan/ atau anggota Dewan Komisaris, dan kebijakan dan kriteria suksesi/regenerasi dalam proses nominasi calon anggota Direksi dan/atau anggota Dewan Komisaris.
8. Menetapkan kebijakan, kriteria uji, dan penilaian dari aspek keuangan yang baik, stabil, bertumbuh dan berkelanjutan.
9. Menetapkan kriteria pemantauan penerapan prinsip Tata Kelola Perusahaan yang Baik.

Pedoman Kerja atau Piagam (Charter) Dewan Komisaris

Dewan Komisaris berpedoman kerja dengan mengacu pada berbagai peraturan yang berlaku dan praktek-praktek terbaik (best practices) prinsip-prinsip GCG, prinsip-prinsip hukum korporasi, peraturan dan perundang-undangan yang berlaku, arahan dari pemegang saham, serta ketentuan Anggaran Dasar Perseroan. Pedoman Kerja dan Kode Etik bagi Dewan Komisaris Perseroan meliputi:

- Pembentukan Organisasi (Ketentuan Umum Jabatan Anggota Dewan Komisaris, Komposisi dan Jabatan, dan Komisaris Independen) serta Masa Jabatan Anggota Dewan Komisaris;
- Pengisian Jabatan Komisaris yang kosong, Pengunduran Diri Anggota Dewan Komisaris, Rangkap Jabatan dan Program Pembelajaran Berkelanjutan bagi Anggota Dewan Komisaris;
- Tugas, Wewenang, Kewajiban dan Hak Anggota Dewan Komisaris;

problems that arise in business, make decisions independently, encourage the Company's performance, and be effective conduct reviews and provide constructive input on management performance. All members of the Board of Commissioners have good integrity and reputation.

Duties and Responsibilities of the Board of Commissioners.

Implementing the duties and responsibilities of the Board of Commissioners is in line with the Articles of Association and the prevailing laws and regulations. The duties and responsibilities of the Board of Commissioners can be detailed as follows:

1. Supervise and be responsible for the supervision of management policies, the course of management in general, both regarding the Company and the Company's business, and to provide advice to the Board of Directors.
2. Approve the Company's annual and long-term work plan, not later than before starting the new financial year.
3. Perform tasks that are specifically given to him according to the statutes, laws, and regulations in force and/or by the General Meeting of Shareholders' decision.
4. Perform duties, powers, and responsibilities by the Articles of Association of the Company's provisions and the General Meeting of Shareholders' resolutions.
5. Examining and studying the annual report prepared by the Board of Directors and signing the annual report.
6. Comply with the Articles of Association and laws and regulations, and must implement the principles of professionalism, efficiency, transparency, independence, accountability, responsibility, and fairness.
7. Establish policies and criteria in the nomination process, remuneration, performance evaluation, self-assessment for members of the Board of Directors and/or members of the Board of Commissioners, and policies and criteria for succession/regeneration in the nomination process for candidate members of the Board of Directors and/or members of the Board of Commissioners.
8. Establish policies, test criteria, and assessments from financial aspects that are sound, stable, growing, and sustainable.
9. Establish monitoring criteria for the implementation of the principles of Good Corporate Governance.

Work Guidelines or Charter of The Board of Commissioners

The Board of Commissioners works regarding various applicable regulations and best practices of GCG principles, principles of corporate law, applicable laws and regulations, directions from shareholders, and the Company's Articles of Association's provisions. The Work Guidelines and Code of Ethics for the Board of Commissioners (Board of Commissioners Charter) include:

- Formation of the Organization (General Conditions for Position of Members of the Board of Commissioners, Composition, and Position, and Independent Commissioners) and Term of Office of Members of the Board of Commissioners;
- Filling in vacant positions for Commissioners, Resignation of Members of the Board of Commissioners, Multiple Positions and Continuous Learning Program for Members of the Board of Commissioners;
- Duties, Authorities, Obligations, and Rights of Members of the Board of Commissioners;

- Etika Jabatan Dewan Komisaris dan Kepatuhan terhadap Peraturan;
- Kerahasiaan dan Keterbukaan Informasi serta Pelaporan Dewan Komisaris;
- Organ Pendukung Dewan Komisaris;
- Evaluasi Kinerja Dewan Komisaris;
- Prinsip Dasar Hubungan Kerja antara Dewan Komisaris dan Direksi.

Penetapan Struktur dan Remunerasi Dewan Komisaris

RUPS menetapkan nilai gaji, tunjangan, fasilitas dan remunerasi lainnya bagi Dewan Komisaris dan Direksi Perseroan. Komisaris Utama diberikan wewenang untuk melakukan pembagian diantara anggota Dewan Komisaris dan Direksi. Kewenangan ini memperhatikan usul dan rekomendasi dari Komite Nominasi dan Remunerasi.

Pelaksanaan Rapat Dewan Komisaris

Selama tahun 2020, Dewan Komisaris bersama-sama Direksi masing-masing telah melaksanakan Rapat sebanyak 4 (empat) kali dengan rincian sebagai berikut :

Nama/Name	Jabatan/Position	Jumlah Rapat Number of Meetings	Jumlah Kehadiran Number of Attendance	Kehadiran Attendance %
Noegroho Hari Hardono	Komisaris Utama President Commissioner	4	4	100
Sukarno	Komisaris/ Commissioner	4	4	100
Wardiyono	Komisaris Independen Independent Commissioner	4	4	100
Ir. Yahya Taufik	Direktur Utama President Director	4	4	100
Theresia Yusufiani Rahayu	Direktur/Director	4	4	100
Andreas Adhi Harsanto	Direktur/Director	4	4	100
FX Mulyo Hartono	Direktur/Director	4	4	100
Andi Irwandy	Direktur/Director	4	4	100
Dadang Suryanto	Direktur/Director	4	4	100

Frekuensi Rapat ini dapat ditingkatkan pada Tahun 2021, mengingat dan memperhatikan kondisi Perseroan terutama menghadapi dampak Covid-19 serta kebutuhan terhadap tugas-tugas pengawasan Dewan Komisaris.

Penilaian terhadap Kinerja Komite

Selama tahun 2020, Komite Audit serta Komite Nominasi dan Remunerasi membantu tugas Dewan Komisaris. Komite-komite tersebut menunjukkan kinerja yang baik dalam setiap tugas dan perannya.

Penilaian terhadap Kinerja Direksi Perseroan

Dewan Komisaris melaksanakan penilaian terhadap kinerja anggota Direksi Perseroan berdasarkan target dan pencapaian dari perencanaan baik jangka pendek maupun jangka menengah secara garis besar. Paling sedikit penilaian tersebut mencakup prosedur pelaksanaan penilaian kinerja, kriteria yang digunakan, dan pihak yang melakukan penilaian.

- Position Ethics for the Board of Commissioners and Compliance with Regulations;
- Confidentiality and Information Disclosure and Reporting of the Board of Commissioners;
- Supporting Organs of the Board of Commissioners;
- Performance Evaluation of the Board of Commissioners;
- Basic Principles of Work Relations between the Board of Commissioners and the Board of Directors.

Determination of the Structure and Remuneration for the Board of Commissioners

The GMS determines the value of salaries, allowances, facilities, and other remuneration for the Company's Board of Commissioners and Directors. The President Commissioner is given the authority to distribute among the Board of Commissioners and the Board of Directors. This authority takes into account the proposals and recommendations of the Nomination and Remuneration Committee.

Implementation of the Board of Commissioners Meetings

During 2020, the Board of Commissioners, together with the Board of Directors, each held 4 (four) meetings with the following details:

The frequency of these meetings can be increased in 2021, considering and paying attention to the Company's condition, especially in facing the impact of Covid-19 and the need for the supervisory duties of the Board of Commissioners.

Assessment of the Performance of Committee

In 2020, the Audit Committee and the Nomination and Remuneration Committee assisted the duties of the Board of Commissioners. These committees have shown good performance in each of their duties and roles.

Assessment of the Performance of the Board of Directors of the Company

The Board of Commissioners conducts an evaluation of the board of directors of the Company based on the targets and achievements of the short-term and medium-term plans in general. At least the assessment includes implementing the performance appraisal, the criteria used, and the party is conducting the assessment.



Production Process at PT Anugerah Pupuk Lestari

Remunerasi Dewan Komisaris

Dalam menjalankan tugasnya dan atas kerja keras serta dedikasi yang diberikan sepenuhnya kepada Perseroan, Dewan Komisaris memperoleh fasilitas remunerasi sebesar Rp.1.170.000.000,00 pada tahun 2020 dan sebesar Rp.623.565.000,00 pada tahun 2019.

Direksi

Direksi memiliki tanggung jawab kolektif dalam mengelola Perseroan sesuai dengan Anggaran Dasarnya. Tanggung jawab Direksi dalam pengelolaan Perseroan bertujuan menciptakan nilai tambah dan memastikan kesinambungan usaha. Masing-masing anggota Direksi melaksanakan tugas dan mengambil keputusan sesuai dengan pembagian tugas dan wewenang. Tugas, wewenang, dan hal-hal lain yang terkait dengan Direksi sesuai dengan Anggaran Dasar dan peraturan perundang-undangan yang berlaku.

Dalam melaksanakan tugasnya, Direksi bertanggung jawab kepada RUPS. Pertanggungjawaban Direksi kepada RUPS merupakan perwujudan akuntabilitas pengelolaan perusahaan dalam rangka pelaksanaan prinsip-prinsip GCG. Kinerja Direksi dievaluasi secara kolektif melalui mekanisme penilaian sendiri (self-assessment) berdasarkan unsur-unsur penilaian kinerja yang disusun oleh Komite Nominasi dan Remunerasi. Pelaksanaan penilaian dilakukan pada tiap akhir periode tahun buku. Hasil penilaian kinerja Direksi oleh Dewan Komisaris disampaikan dalam RUPS.

Tugas dan Wewenang Direksi

Dalam melaksanakan tugas dan tanggung jawabnya, Direksi senantiasa berpegang dan berpedoman pada Anggaran Dasar maupun ketentuan internal serta eksternal lainnya.

Berdasarkan ketentuan Anggaran Dasar perseroan, tugas dan wewenang Direksi adalah sebagai berikut :

1. Direksi bertanggung jawab penuh dalam melaksanakan tugasnya untuk kepentingan Perseroan dalam mencapai maksud tujuan.

Assessment of the Performance of Committee

In carrying out its duties and for the hard work and dedication entirely given to the Company, the Board of Commissioners is granted a remuneration facility of Rp1,170,000,000.00 in 2020 and Rp623,565,000.00 in 2019.

Board of Directors

The Board of Directors has collective responsibility in managing the Company by its Articles of Association. The board of directors' responsibility in managing the Company is aimed at creating added value and ensuring business continuity. Each member of the Board of Directors performs his duties and makes decisions by dividing responsibilities and authorities. Tasks, powers, and other matters related to the Articles of Association's Board of Directors and prevailing laws and regulations.

In carrying out its duties, the Board of Directors is responsible to the GMS. The Board of Directors' responsibility to the GMS is a manifestation of the Company's management in the context of implementing GCG principles. The Board of Directors' performance is evaluated collegially through a self-assessment mechanism based on performance appraisal elements prepared by the Nomination and Remuneration Committee. The assessment is carried out at the end of each financial year period. The GMS will present the results of the performance appraisal of the Board of Directors.

Duties and Authorities of the Board of Directors

In carrying out its duties and responsibilities, the Board of Directors always adheres to and adheres to the Articles of Association and other internal and external regulations.

Based on the provisions of the Company's Articles of Association, the duties and authorities of the Board of Directors are as follows:

1. The Board of Directors is fully responsible for carrying out its responsibilities in the Company's interests in achieving its objectives.



Production Process at PT Anugerah Pupuk Lestari

2. Setiap anggota Direksi wajib mempertanggung jawabkan tugasnya sesuai dengan peraturan perundangan yang berlaku dan Anggaran Dasar Perseroan.
3. Tugas pokok Direksi adalah sebagai berikut :
 - a. Memimpin, mengurus, dan mengendalikan Perseroan sesuai dengan maksud dan tujuan Perseroan berdasarkan prinsip-prinsip Tata Kelola Perusahaan yang Baik.
 - b. Menguasai, memelihara, dan mengurus kekayaan Perseroan.
 - c. Menyusun rencana kerja tahunan dan jangka panjang Perseroan, dan wajib disampaikan kepada Dewan Komisaris untuk memperoleh persetujuan dari Dewan Komisaris, sebelum tahun buku yang baru dimulai.
 - d. Menyelenggarakan RUPS Tahunan dan RUPS lainnya sebagaimana diatur dalam peraturan perundang-undangan dan anggaran dasar.
4. Direksi berhak mewakili Perseroan di dalam dan di luar Pengadilan tentang segala hal dan kejadian yang menyangkut Perseroan dengan pihak lain, serta menjalankan segala tindakan yang dibutuhkan sesuai dengan peraturan perundangan yang berlaku di Indonesia.
5. Segala tindakan Direksi yang menyangkut penggunaan aset serta penerimaan dan pemberian pinjaman dalam jumlah dan jangka waktu yang telah ditetapkan wajib mendapatkan persetujuan dari Dewan Komisaris, dengan memperhatikan peraturan perundangan yang berlaku di bidang Pasar Modal.
6. Apabila terjadi benturan kepentingan antara Perseroan dengan salah satu anggota Direksi Perseroan, Perseroan akan diwakili oleh anggota Direktur lainnya yang tidak mempunyai benturan kepentingan. Dalam hal Perseroan mempunyai benturan kepentingan dengan seluruh anggota Direksi, maka Perseroan akan diwakili oleh Dewan Komisaris. Dalam hal Perseroan mempunyai benturan kepentingan dengan seluruh anggota Direksi dan Dewan Komisaris, maka Perseroan akan diwakili oleh pihak lain yang tidak mempunyai benturan kepentingan dengan Perseroan yang ditunjuk oleh Rapat Umum Pemegang Saham dengan memperhatikan peraturan perundangan yang berlaku di Indonesia.
7. Presiden Direktur berhak dan berwenang bertindak atas nama Direksi serta mewakili Perseroan. Dalam hal Presiden Direktur berhalangan untuk hadir, hal mana tidak perlu dibuktikan sebabnya oleh pihak ketiga, maka dua (2) anggota
 2. Each member of the Board of Directors must be accountable for his/her duties by the applicable laws and regulations and the Company's Articles of Association.
 3. The primary responsibilities of the Board of Directors are as follows:
 - a. Leading, managing, and controlling the Company by the Company's aims and objectives based on the principles of Good Corporate Governance.
 - b. Mastering, maintaining and managing the assets of the Company.
 - c. Prepare the Company's annual and long-term work plans and must be submitted to the Board of Commissioners for approval from the Board of Commissioners before the start of the new financial year.
 - d. Organizing the Annual GMS and other GMS as stipulated in laws and regulations and the articles of association.
 4. The Board of Directors has the right to represent the Company inside and outside the Court regarding all matters and events relating to the Company and other parties and carry out all necessary actions by the prevailing laws and regulations in Indonesia.
 5. All actions of the Board of Directors relating to the use of assets and receiving and providing loans in a predetermined amount and period must obtain approval from the Board of Commissioners, with due observance of the prevailing laws and regulations in the Capital Market sector.
 6. Suppose there is a conflict of interest between the Company and one of the board of directors of the Company. In that case, another member of the Director who has no conflict of interest will represent the Company. The Board of Commissioners will represent the Company if the Company has a conflict of interest with all board members. Suppose the Company has a conflict of interest with all Board of Directors and the Board of Commissioners. In that case, the Company will be represented by another party who does not have a conflict of interest with the Company appointed by the General Meeting of Shareholders by considering the prevailing laws and regulations in Indonesia.
 7. The President Director is entitled and authorized to act on behalf of the Board of Directors and represent the Company. If the President Director is unable to attend, for which there is no need to prove the cause by a third party, then two (2)

Direksi lainnya berhak dan berwenang bertindak untuk dan atas nama Direksi dan Perseroan.

8. Tanpa mengurangi tanggung jawabnya, Direksi berhak mengangkat seseorang atau lebih sebagai wakil atau kuasanya dengan memberikan kekuasaan atas tindakan tertentu yang diatur di dalam surat kuasa serta sesuai dengan Anggaran Dasar Perseroan.

Pedoman Kerja atau Piagam (Charter) Direksi

Pedoman kerja Direksi mengacu pada berbagai peraturan yang berlaku dan praktek-praktek terbaik (*best practices*) prinsip-prinsip GCG, prinsip-prinsip hukum korporasi, peraturan dan perundang-undangan yang berlaku, arahan dari pemegang saham, serta ketentuan anggaran dasar Perseroan. Pedoman Kerja dan Kode Etik Direksi (*Board of Directors Charter*) memiliki ruang lingkup sebagai berikut:

- Pembentukan organisasi (Ketentuan Umum Jabatan Anggota Direksi, Komposisi & Jabatan, dan Sekretaris Perseroan) serta masa jabatan anggota Direksi dan Sekretaris Perseroan;
- Pengisian jabatan anggota Direksi yang kosong, pengunduran diri anggota Direksi, rangkap jabatan termasuk untuk Sekretaris Perseroan dan program pembelajaran berkelanjutan bagi anggota Direksi;
- Tugas, wewenang, kewajiban dan hak anggota Direksi;
- Etika jabatan Direksi dan kepatuhan terhadap peraturan;
- Kerahasiaan dan keterbukaan informasi serta pelaporan Direksi;
- Organ pendukung Direksi;
- Evaluasi kinerja Direksi.

Penetapan Struktur dan Remunerasi Direksi

Direksi Perseroan menerima gaji dan atau tunjangan beserta fasilitas yang diterima didasarkan hasil keputusan RUPS, selanjutnya Dewan Komisaris diberikan wewenang untuk melakukan pembagian di antara anggota Direksi berdasarkan usulan dari Komite Nominasi dan Remunerasi yang telah dibentuk.

Pelaksanaan Rapat Direksi

Selama tahun 2020, Direksi telah melaksanakan Rapat sebanyak 4 kali dengan keterangan sebagai berikut :

Nama/Name	Jabatan/Position	Jumlah Rapat Number of Meetings	Jumlah Kehadiran Number of Attendance	Kehadiran Attendance %
Ir. Yahya Taufik	Direktur Utama President Director	4	4	100
Theresia Yusufiani Rahayu	Direktur/Director	4	4	100
Andreas Adhi Harsanto	Direktur/Director	4	4	100
FX Mulyo Hartono	Direktur/Director	4	4	100
Andi Irwandy	Direktur/Director	4	4	100
Dadang Suryanto	Direktur/Director	4	4	100

Penilaian terhadap Kinerja Komite

Direksi didukung oleh Wakil Direktur dan Kepala Divisi untuk melaksanakan tugas di Perseroan.

other members of the Board of Directors are entitled and authorized to act for and on behalf of the Board of Directors and the Company.

8. Without prejudice to its responsibilities, the Board of Directors has the right to appoint someone or more as representatives or proxies by giving power over specific actions stipulated in a power of attorney and under the Articles of Association of the Company.

Work Guidelines or Charter of Director

The Board of Director's work guidelines refer to various applicable regulations and best practices of GCG principles, principles of corporate law, applicable laws and regulations, directions from shareholders, and the Company's association articles' provisions. The Work Guidelines and Code of Conduct of the Board of Directors (Board of Directors Charter) have the following scope:

- The formation of the organization (General Provisions for Position of Members of the Board of Directors, Composition & Position, and Corporate Secretary) as well as the tenure of members of the Board of Directors and the Secretary of the Company;
- Filling of vacant positions for members of the Board of Directors, the resignation of members of the Board of Directors, concurrent posts including for the Corporate Secretary, and a continuous learning program for members of the Board of Directors
- Duties, powers, obligations, and rights of members of the Board of Directors;
- Board of Director's ethics and compliance with regulations;
- Confidentiality and disclosure of information and reporting of the Board of Directors;
- Supporting organs for the Board of Directors;
- Evaluation of the performance of the Board of Directors.

Determination of Director's Structure and Remuneration

Directors of the Company receive salaries and/or allowances, and the facilities are accepted based on the GMS resolution. The Board of Commissioners is given the authority to distribute among the Board of Directors' members based on the Nomination and Remuneration Committee's recommendation that has been established.

Implementation of Director's Meetings

During 2020, the Board of Directors held 4 (four) meetings with the following information:

Assessment of the Performance of Committee

The Board of Directors is supported by Deputy Directors and Division Heads to carry out duties in the Company.

Remunerasi Direksi

Dalam melaksanakan tugasnya untuk mengelola dan mencapai visi, misi, tujuan dan target dari Perseroan, maka atas kerja keras dan dedikasi yang telah dilakukan untuk Perseroan, Direksi memperoleh fasilitas remunerasi sebesar Rp5.869.500.000,00 pada tahun 2020 dan sebesar Rp2.650.999.680,00 pada tahun 2019.

Penilaian terhadap Kinerja Dewan Komisaris dan Dewan Direksi

Dewan Komisaris dan Direksi dalam melaksanakan proses penilaian kinerja dilakukan melalui mekanisme RUPS berdasarkan *Key Performance Indicator* (KPI) masing-masing. Kriteria penilaian kinerja Dewan Komisaris dapat dilakukan dengan evaluasi: aspek pengawasan dan pengarahannya, aspek pelaporan, aspek dinamis (peningkatan kompetensi). Sedangkan penilaian kinerja Direksi mencakup keuangan dan pasar, fokus pelanggan, efektivitas produk dan proses, fokus tenaga kerja, kepemimpinan, tata kelola dan tanggung jawab sosial kemasyarakatan.

Kebijakan Kepemilikan Saham oleh Direksi dan Dewan Komisaris

Sebagaimana diatur dalam POJK No.11/POJK.04/2017 Tentang Laporan Kepemilikan atau Perubahan Kepemilikan Saham Perusahaan Terbuka, maka setiap perubahan kepemilikan saham baik oleh anggota Direksi atau anggota Dewan Komisaris serta pihak luar wajib melaporkannya kepada Otoritas Jasa Keuangan (OJK).

Komite Audit

Perseroan telah membentuk Komite Audit, sesuai ketentuan POJK No. 55/POJK.04/2015, berdasarkan Surat Keputusan Dewan Komisaris tertanggal 1 Juli 2019 tentang Pengangkatan Ketua dan Anggota Komite Audit Perseroan. Disamping itu, Dewan Komisaris juga telah menyetujui penetapan Piagam Komite Audit. Komite Audit adalah komite yang dibentuk oleh dan bertanggung jawab kepada Dewan Komisaris dalam membantu melaksanakan tugas dan fungsi Dewan Komisaris. Berikut komposisi Komite Audit:

Wardiyono

Ketua Komite Audit

Profil telah ditampilkan pada pembahasan Profil Dewan Komisaris.

Wahyu Purwandaka

Anggota Komite Audit

Warga Negara Indonesia. Saat ini berusia 49 tahun.

Meraih gelar Sarjana jurusan Hubungan Internasional Fakultas Ilmu Sosial dan Ilmu Politik dari Universitas Gajah Mada pada tahun 1994 dan gelar Magister Manajemen dari Universitas Gajah Mada pada tahun 1996.

Beberapa jabatan yang pernah dipegang dan masih dipegang antara lain: Pengusaha (2018 - sekarang), *VP Procurement* PT Bank Negara Indonesia (2016 - 2017), *General Manager* PT Bank Negara Indonesia cabang Bekasi (2015 - 2016), *General Manager* PT Bank Negara Indonesia cabang Singapura (2011 - 2015), *Investor Relations* PT Bank Negara Indonesia (2010 - 2011), *Corporate and Correspondent Banking Relationship* PT Bank Negara Indonesia (2007 - 2010), *Business Support Manager, Overseas Branches Supervision Group, Intenational Division* PT Bank Negara Indonesia (2006 - 2007), *Banknote Operation Manager, Treasury Division* PT Bank Negara Indonesia (2004 - 2006), *Foreign Exchange*

Directors' Remuneration

In performing its duties to manage and achieve the Company's vision, mission, goals, and objectives, then the hard work and dedication that has been carried out for the Company, the Board of Directors remuneration amounting Rp5,869,500,000.00 facility in 2020 and amounted to Rp2,650,999,680.00 in 2019.

Assesment of the Board of Commissioners and Directors Performance

In implementing the performance appraisal process, the Boards of Commissioners and Directors are carried out through the GMS mechanism based on their respective Key Performance Indicators (KPI). The criteria for evaluating the Board of Commissioners' performance can be carried out by assessing: supervision and direction aspects, reporting aspects, and dynamic aspects (competency improvement). Meanwhile, the Board of Directors' performance evaluation includes finance and markets, customer focus, product and process effectiveness, workforce focus, leadership, governance, and social responsibility.

Ownership Policy by the Board of Directors and the Board of Commissioners

As stipulated in POJK No.11 / POJK.04 / 2017 concerning Reports of Ownership or Changes in Share Ownership of Public Companies, any change in share ownership either by members of the Board of Directors or members of the Board of Commissioners as well as outside parties must report it to the Financial Services Authority (OJK).

Audit Committee

The Company has formed an Audit Committee by the provisions of POJK No. 55/POJK.04/2015, based on the Decree of the Board of Commissioners dated July 1st, 2019 concerning the Appointment of the Chairman and Members of the Company's Audit Committee. Besides, the Board of Commissioners has also approved the establishment of the Audit Committee Charter. The Audit Committee is a committee formed by and responsible to the Board of Commissioners to carry out the duties and functions of the Board of Commissioners. The following is the composition of the Audit Committee:

Wardiyono

Chairman of the Audit Committee

The profile has been displayed in the Board of Commissioners Profile discussion.

Wahyu Purwandaka

Audit Committee Member

Indonesian citizens. Currently 49 years old.

He earned a Bachelor's degree in International Relations from the Faculty of Social and Political Sciences from Gadjah Mada University in 1994 and a Masters of Management from Gadjah Mada University in 1996.

Some of the positions once held and is still held among others: Entrepreneurs (2018 - present), VP Procurement of PT Bank Negara Indonesia (2016 - 2017), General Manager of PT Bank Negara Indonesia Bekasi branch (2015 - 2016), General Manager of PT Bank Negara Indonesia Singapore branch (2011 - 2015), Investor Relations of PT Bank Negara Indonesia (2010 - 2011), Corporate and Correspondent Banking Relationship of PT Bank Negara Indonesia (2007 - 2010), Business Support Manager, Overseas branches Supervision Group, International Division of PT Bank Negara Indonesia (2006 - 2007), Banknote Operation Manager, Treasury Division of PT Bank Negara Indonesia (2004 - 2006), Foreign Exchange Liquidity Manager, Treasury Division



Production Process at PT Dupan Anugerah Lestari

Liquidity Manager, Treasury Division PT Bank Negara Indonesia (2002 - 2004).

Ade Irma Hidayah
Anggota Komite Audit

Warga Negara Indonesia. Saat ini berusia 35 tahun.

Meraih gelar Sarjana Ekonomi dari Universitas Brawijaya pada tahun 2007.

Beberapa jabatan yang pernah dipegang dan masih dipegang antara lain: Anggota Komite Audit PT Beton Manunggal Tbk (2017 - sekarang), Dosen Luar Biasa FEB Universitas Brawijaya (2016 - sekarang), Senior Manager di KAP DBSDA Malang (2009 - sekarang), Manager Keuangan Cempaka Group (2009 - 2010).

Masa Jabatan

Masa Jabatan Komite Audit Perseroan mengacu pada POJK No. 55/POJK.04/2015 Pasal 8 yang mengatur tentang masa tugas anggota Komite Audit tidak boleh lebih lama dari masa jabatan Dewan Komisaris sebagaimana diatur dalam Anggaran Dasar Perseroan dan dapat dipilih kembali untuk periode berikutnya.

Pernyataan Independensi Komite Audit

Dalam melaksanakan tugas dan tanggungjawabnya, seluruh anggota Komite Audit memiliki independensi serta tidak memiliki benturan kepentingan atas usaha Perseroan juga dalam pelaksanaan tugas dan tanggung jawabnya. Komite Audit yang dibentuk Perusahaan telah memenuhi kriteria independensi, keahlian, pengalaman, dan integritas.

Pelaksanaan Rapat Komite Audit

Selama tahun 2020, Komite Audit telah melaksanakan Rapat sebanyak 11 kali dengan keterangan sebagai berikut :

Nama/Name	Jumlah Rapat Number of Meetings	Jumlah Kehadiran Number of Attendance	Kehadiran Attendance %
Wardiyono	11	11	100
Wahyu Purwandaka	11	11	100
Ade Irma Hidayah	11	11	100

of PT Bank Negara Indonesia (2002 - 2004).

Ade Irma Hidayah
Audit Committee Member

Indonesian citizens. Currently 35 years old.

She holds a Bachelor's degree in Economics from Brawijaya University in 2007.

Some positions that have been held and are still held include Member of the Audit Committee of PT Beton Manunggal Tbk (2017 - present), Extraordinary Lecturer of FEB Brawijaya University (2016 - present), Senior Manager at KAP DBSDA Malang (2009 - present), Finance Manager Cempaka Group (2009 - 2010).

Term of Office

The term of office of the Company's Audit Committee refers to POJK No. 55 / POJK.04 / 2015 Article 8 which regulates the term of office of members of the Audit Committee may not be longer than the term of office of the Board of Commissioners as stipulated in the Articles of Association of the Company be re-elected for the next period.

Audit Committee of Independence Statement

In carrying out their duties and responsibilities, all members of the Audit Committee have independence and do not have a conflict of interest in the Company's business as well as in carrying out its duties and responsibilities. The Company's Audit Committee has met the criteria for independence, expertise, experience, and integrity.

Implementation of Audit Committee's Meetings

During 2020, Audit Committee held 11 (eleven) meetings with the following information:



Finished Product at PT Saraswanti Anugerah Makmur Tbk

Tugas dan Tanggung Jawab

Komite Audit bertugas membantu Dewan Komisaris dalam pengawasan atas pengelolaan Perseroan dan memberikan opini secara independen serta rekomendasi atas kebijakan yang akan dijalankan manajemen Perseroan. Termasuk diantaranya:

- Melakukan penelaahan ketaatan terhadap Peraturan perundang-undangan yang berhubungan dengan kegiatan Perseroan;
- Memberikan pendapat independen dalam hal terjadi perbedaan pendapat antara Manajemen dan Akuntan Publik atas jasa yang diberikannya;
- Memberikan rekomendasi kepada Dewan Komisaris mengenai pemilihan dan pemberhentian Kantor Akuntan Publik;
- Melakukan penelaahan atas efektivitas pelaksanaan fungsi Audit Internal dan Akuntan Publik;
- Melakukan penelaahan terhadap aktivitas pelaksanaan manajemen risiko yang dilakukan oleh Direksi;
- Menelaah dan memberikan saran kepada Dewan Komisaris terkait dengan adanya potensi benturan kepentingan Perseroan; serta
- Menjaga kerahasiaan dokumen, data dan informasi Perseroan.

Piagam Komite Audit

Untuk melengkapi pelaksanaan kegiatan Komite Audit di Perseroan, telah ditetapkan Piagam Komite Audit dengan cakupan:

- Tugas dan tanggung jawab termasuk hak serta wewenang yang dimilikinya
- Komposisi, struktur dan persyaratan keanggotaan
- Tata cara dan prosedur kerja
- Kebijakan penyelenggaraan rapat
- Sistem pelaporan kegiatan
- Ketentuan mengenai penanganan pengaduan atau pelaporan sehubungan dengan dugaan pelanggaran terkait pelaporan keuangan
- Masa tugas Komite Audit

Duties and responsibilities

The Audit Committee task assists the Board of Commissioners in supervising the Company's management and providing independent opinions and recommendations on policies to be implemented by the Company. These include:

- Review the compliance with laws and regulations relating to the Company's activities;
- Provide independent opinion in the event of disagreements between Management and Public Accountant for the services provided;
- Provide recommendations to the Board of Commissioners regarding the selection and dismissal of the Public Accounting Firm;
- Reviewing the effectiveness of the implementation of the Internal Audit function and Public Accountant;
- Reviewing the implementation of risk management activities carried out by the Board of Directors;
- Reviewing and providing advise to the Board of Commissioners regarding potential conflict of interests in the Company; and
- Maintain the confidentiality of documents, data, and information of the Company.

Audit Committee Charter

To complete the implementation of the Audit Committee activities in the Company, an Audit Committee Charter has been established with the following coverage:

- Duties and responsibilities including the rights and authority they have
- Composition, structure and membership requirements
- Procedures and work procedures
- Meeting implementation policy
- Activity reporting system
- Provisions regarding the handling of complaints or reporting in connection with suspected violations related to financial reporting
- The period of service of the Audit Committee

- Penilaian Kinerja Komite Audit

Kegiatan Komite Audit pada 2020

Komite Audit Perseroan yang dibentuk pada pertengahan 2019 ini memiliki tugas dan tanggungjawab antara lain menyusun pedoman kerja, mempelajari kegiatan Satuan Kerja Audit Internal, dan berdiskusi dengan Kantor Akuntan Publik. Untuk periode 2020, Komite Audit telah berhasil menyusun Rencana Kerja Tahunan dan Anggarannya termasuk melakukan audit umum atas laporan keuangan Perseroan tahun buku 2020 dan melakukan review terbatas dengan Kantor Akuntan Publik.

Komite Nominasi dan Remunerasi

Sebagaimana yang tertuang dalam POJK No. 34/POJK.04/2014 tentang Komite Nominasi dan Remunerasi Emiten atau Perusahaan Publik, Komite Nominasi dan Remunerasi merupakan komite yang dibentuk oleh dan bertanggung jawab kepada Dewan Komisaris dalam membantu melaksanakan fungsi dan tugas Dewan Komisaris terkait nominasi dan/atau remunerasi terhadap Anggota Direksi atau Anggota Dewan Komisaris. Dalam pengertian ini, nominasi adalah pengusulan seseorang untuk diangkat dalam jabatannya sebagai Anggota Direksi atau Anggota Dewan Komisaris. Sedangkan remunerasi merupakan imbalan yang ditetapkan dan diberikan kepada Anggota Direksi atau Anggota Dewan Komisaris karena kedudukan dan peran yang diamanatkan sesuai dengan tugas, tanggung jawab dan wewenangnya.

Struktur dan Keanggotaan Komite Nominasi dan Remunerasi

Berdasarkan surat Keputusan Dewan Komisaris tertanggal 1 Juli 2019 tentang Pengangkatan Ketua dan Anggota Komite Nominasi dan Remunerasi, maka secara struktural Komite Nominasi dan Remunerasi dibentuk dan berada di bawah koordinasi Dewan Komisaris dan bertanggung jawab kepada Dewan Komisaris yang diketuai oleh seorang Anggota Dewan Komisaris Independen.

Adapun susunan keanggotaan dan ketua Komite Audit Perseroan adalah:

Wardiyono

Ketua Komite Nominasi dan Remunerasi
Profil telah ditampilkan pada pembahasan Profil Dewan Komisaris.

Sukarno

Anggota Komite Nominasi dan Remunerasi
Profil telah ditampilkan pada pembahasan Profil Dewan Komisaris.

Elly Widjanti

Anggota Komite Nominasi dan Remunerasi
Warga Negara Indonesia. Saat ini berusia 53 tahun.

Meraih gelar Sarjana Pertanian dari Institut Pertanian Bogor pada tahun 1991.

Beberapa jabatan yang pernah dipegang dan masih dipegang antara lain: menjabat sebagai HRD sejak tahun 2001 hingga saat ini. Sebelum menjabat sebagai HRD, jabatan lainnya yang pernah dipegang adalah Marketing di PT Saraswanti Anugerah Makmur (2001), HRD di PT Polowijo Gosari (1992 - 2000), dan Marketing di PT Polowijo Gosari (1992)

- Performance Assessment of the Audit Committee

Audit Committee activities in 2020

The Company's Audit Committee, which was formed in mid-2019, has duties and responsibilities, including compiling work guidelines, studying the Internal Audit Work Unit's activities, and having discussions with the Public Accounting Firm. For the 2020 period, the Audit Committee has succeeded in compiling its Annual Work Plan and Budget, including conducting a general audit of the Company's financial statements for the 2020 financial year and conducting a limited review with the Public Accounting Firm..

Nomination and Remuneration Committee

As stated in POJK No. 34/POJK.04/2014 concerning the Nomination and Remuneration Committee of Issuers or Public Companies, the Nomination and Remuneration Committee is a committee formed by and responsible to the Board of Commissioners in helping carry out the functions and duties of the Board of Commissioners regarding nomination and/or remuneration of Members of the Board of Directors or Members of the Board of Commissioners. In this definition, the nomination is the proposal of a person appointed in his position as a Member of the Board of Directors or a Member of the Board of Commissioners. Meanwhile, remuneration is a reward that is determined and given to a member of the board of directors or a member of the board of commissioners because the position and role are mandated by their duties, responsibilities, and authorities.

Structure and Membership of the Nomination and Remuneration Committee

Based on the Decree of the Board of Commissioners dated July 1st, 2019 concerning the Appointment of the Chair and Members of the Nomination and Remuneration Committee, structurally the Nomination and Remuneration Committee was formed and is under the coordination of the Board of Commissioners and is responsible to the Board of Commissioners chaired by a Member of the Independent Board of Commissioners.

The membership composition and chairman of the Audit Committee of the Company are:

Wardiyono

Chairman of the Nomination and Remuneration Committee
Profiles have been displayed in the discussion of the Profile of the Board of Commissioners

Sukarno

Member of the Nomination and Remuneration Committee
Profiles have been displayed in the discussion of the Profile of the Board of Commissioners

Elly Widjanti

Member of the Nomination and Remuneration Committee
Indonesian citizens. Currently 53 years old.

Obtained a Bachelor's degree in Agriculture from the Bogor Agricultural Institute in 1991.

Several positions that have been held and are still held include: serving as HRD from 2001 until now. Prior to serving as HRD, other positions she held were Marketing at PT Saraswanti Anugerah Makmur (2001), HRD at PT Polowijo Gosari (1992-2000), and Marketing at PT Polowijo Gosari (1992)

Masa Jabatan Komite Nominasi dan Remunerasi

Masa jabatan anggota Komite Nominasi dan Remunerasi diatur berdasarkan Anggaran Dasar Perseroan serta mengacu pada OJK No. 34/POJK.04/2014 Pasal 4 yang menyebutkan bahwa masa jabatan anggota Komite Nominasi dan Remunerasi tidak lebih lama dari masa jabatan Dewan Komisaris sebagaimana diatur dalam Anggaran Dasar dan dapat dipilih kembali.

Tugas dan Tanggung Jawab

Tugas dan Tanggung Jawab Komite Nominasi dan Remunerasi meliputi:

1. Memberikan rekomendasi kepada dan/atau membantu Dewan Komisaris, mengenai:
 - Komposisi jabatan Direksi dan Dewan Komisaris
 - Kebijakan dan kriteria yang dibutuhkan dalam proses nominasi anggota Direksi dan anggota Dewan Komisaris
 - Kebijakan evaluasi kinerja bagi anggota Direksi dan anggota Dewan Komisaris
 - Program pengembangan untuk anggota Direksi dan anggota Dewan Komisaris
2. Membantu Dewan Komisaris melakukan penilaian kinerja anggota Direksi dan anggota Dewan Komisaris berdasarkan kriteria yang telah ditetapkan.
3. Memberikan usulan calon yang memenuhi syarat sebagai anggota Direksi dan anggota Dewan Komisaris kepada Dewan Komisaris untuk disampaikan kepada RUPS untuk mendapatkan persetujuan.
4. Memberikan rekomendasi kepada dan/atau membantu Dewan Komisaris mengenai:
 - Struktur remunerasi anggota Direksi dan anggota Dewan Komisaris
 - Kebijakan atas remunerasi anggota Direksi dan anggota Dewan Komisaris
 - Besaran atas remunerasi anggota Direksi dan anggota Dewan Komisaris
5. Membantu Dewan Komisaris dalam melakukan penilaian kesesuaian remunerasi yang diterima masing-masing anggota Direksi dan anggota Dewan Komisaris terkait dengan kinerja mereka.

Piagam Nominasi dan Remunerasi

Untuk mendukung pelaksanaan tugas Komite Nominasi dan Remunerasi, telah disusun Pedoman Kerja Komite Nominasi dan Remunerasi yang berisi antara lain tugas dan tanggung jawab, komposisi dan struktur organisasi, tata cara dan prosedur kerja, penyelenggaraan rapat, serta masa jabatan.

Independensi Komite Nominasi dan Remunerasi

Seluruh anggota Komite Nominasi dan Remunerasi menjaga independensi dalam pelaksanaan tugas dan tanggung jawabnya. Komite Nominasi dan Remunerasi yang dibentuk Perusahaan telah memenuhi kriteria independensi, keahlian, pengalaman, dan integritas.

Term of Office of the Nomination and Remuneration Committee

The term of office of the Nomination and Remuneration Committee members is regulated based on the Company's Articles of Association. It refers to OJK No. 34 / POJK.04 / 2014 Article 4, which states that the term of office of a member of the Nomination and Remuneration Committee is no longer than the term of office of the Board of Commissioners as stipulated in the Articles of Association and can be re-elected.

Duties and responsibilities

The duties and responsibilities of the Nomination and Remuneration Committee include:

1. Provide recommendations to and/or assist the Board of Commissioners regarding:
 - Composition of positions of Directors and Board of Commissioners
 - Policies and criteria are required in the nomination process for members of the Board of Directors and members of the Board of Commissioners.
 - Performance evaluation policies for members of the Board of Directors and members of the Board of Commissioners
 - Development program for members of the Board of Directors and members of the Board of Commissioners.
2. Assisting the Board of Commissioners in assessing the performance of members of the Board of Directors and members of the Board of Commissioners based on predetermined criteria.
3. Propose candidates who meet the requirements as members of the Board of Directors and members of the Board of Commissioners to be submitted to the GMS for approval.
4. Provide recommendations to and/or assist the Board of Commissioners regarding:
 - Remuneration structure for members of the Board of Directors and members of the Board of Commissioners
 - Policy on the remuneration of members of the Board of Directors and members of the Board of Commissioners.
 - Amount of remuneration for members of the Board of Directors and the members of the Board of Commissioners.
5. Assisting the Board of Commissioners in assessing the suitability of remuneration received by each member of the Board of Directors and the Board of Commissioners related about performance.

Nomination and Remuneration Charter

To support the implementation of the duties of the Nomination and Remuneration Committee, a Work Guidelines for the Nomination and Remuneration Committee have been prepared which contain, among other things, the duties and responsibilities, the composition and structure of the organization, work procedures and procedures, meeting holding, and tenure of office.

Independence of the Nomination and Remuneration Committee

All members of the Nomination and Remuneration Committee maintain their independence in carrying out their duties and responsibilities. The Company's Nomination and Remuneration Committee has met the criteria of independence, expertise, experience, and integrity.



Fertilizer Product PT Saraswanti Anugerah Makmur Tbk

Pelaksanaan Kegiatan Komite Nominasi dan Remunerasi pada 2020

Selama tahun 2020, Komite Nominasi dan Remunerasi telah melaksanakan Rapat sebanyak 3 kali dengan keterangan sebagai berikut :

Nama/Name	Jumlah Rapat Number of Meetings	Jumlah Kehadiran Number of Attendance	Kehadiran Attendance %
Wardiyono	3	3	100
Sukarno	3	3	100
Elly Widjajanti	3	3	100

Pelaksanaan Kegiatan Komite Nominasi dan Remunerasi pada 2020

Komite Nominasi dan Remunerasi Perseroan selama periode semester kedua 2020 telah mengusulkan perubahan Imbalan bagi Anggota Direksi dan Anggota Komisaris. Di samping itu, untuk periode 2021 Komite Nominasi dan Remunerasi telah menyusun Rencana Kerja dan Anggaran Tahunan untuk diimplementasikan pada tahun yang bersangkutan.

Sekretaris Perusahaan

Fungsi utama dari Sekretaris Perusahaan adalah bertanggung jawab untuk memantau kepatuhan Perusahaan terhadap peraturan dan regulasi, memastikan bahwa para pemegang saham, otoritas pasar modal, analis dan publik memperoleh seluruh informasi penting yang terkait dengan Perusahaan secara tepat waktu, lengkap dan akurat; dan memastikan bahwa pengungkapan informasi serta komunikasi internal dan eksternal Perusahaan dilakukan secara transparan.

Selain itu Sekretaris Perusahaan juga memiliki peran yang strategis dalam membantu tugas-tugas Direksi dan Dewan Komisaris sebagai penghubung antara Perseroan dengan OJK, Bursa Efek Indonesia, Kustodian Sentral Efek Indonesia, dan lembaga serta profesi penunjang pasar modal lainnya, dalam memberikan informasi kepada pemangku kepentingan terhadap pengelolaan Perseroan.

Implementation of the Nomination and Remuneration Committee Activities in 2020

During 2020, Nomination and Remuneration Committee held 3 (three) meetings with the following information:

Implementation of the Nomination and Remuneration Committee Activities in 2020

The Nomination and Remuneration Committee of the Company during the second semester of 2020 has proposed changes in rewards for Members of the Board of Directors and Members of the Board of Commissioners. Also, for 2021 the Nomination and Remuneration Committee has prepared an Annual Work Plan and Budget to be implemented in the relevant year.

Corporate Secretary

The Corporate Secretary's primary function is responsible for monitoring the Company's compliance with rules and regulations, ensuring that shareholders, capital market authorities, analysts, and the public obtain all important information related to the Company in a timely, complete and accurate manner. The Corporate Secretary should ensure that the Company's disclosure of information and internal and external communications are transparent.

Also, the Corporate Secretary has a strategic role in assisting the duties of the Board of Directors and the Board of Commissioners as a liaison between the Company and the OJK, the Indonesia Stock Exchange, the Indonesian Central Securities Depository, and other capital market supporting institutions and professions, in providing information to stakeholders regarding the management of the Company.



Delivery Preparation at PT Saraswanti Anugerah Makmur Tbk

Sebagaimana tertuang dalam POJK No. 35/POJK.04/2014, Perseroan telah menunjuk dan menetapkan Dadang Suryanto sebagai Sekretaris Perusahaan (Corporate Secretary) berdasarkan Surat Keputusan Direksi tentang Pengangkatan Sekretaris Perusahaan (Corporate Secretary) tanggal 1 Juli 2019.

Berikut ini, nama, alamat serta media komunikasi yang dapat dihubungi dari Sekretaris Perseroan:

Nama : Dadang Suryanto
 Alamat : Centennial Tower, Lantai 29, Jl. Gatot Subroto Kav. 24 & 25, Jakarta 12930, DKI Jakarta
 No. telepon : +6221-2295-8480
 Email : corsec@saraswanti.com

Sedangkan informasi lebih lengkap mengenai Dadang Suryanto dapat dilihat pada pembahasan Profil Direksi.

Fungsi dan Tugas Sekretaris Perusahaan

Fungsi dan tugas Sekretaris Perusahaan antara lain:

- Mengikuti perkembangan Pasar Modal khususnya peraturan perundang-undangan yang berlaku di bidang Pasar Modal;
- Memberikan masukan kepada Direksi dan Dewan Komisaris Perseroan untuk mematuhi ketentuan peraturan perundang-undangan di bidang pasar modal;
- Membantu Direksi dan Dewan Komisaris dalam pelaksanaan tata kelola perusahaan yang meliputi:
 - Keterbukaan informasi kepada masyarakat, termasuk ketersediaan informasi pada laman Perseroan;
 - Penyampaian laporan kepada OJK dan Bursa Efek Indonesia tepat waktu;
 - Penyelenggaraan dan dokumentasi RUPS;
 - Penyelenggaraan dan dokumentasi rapat Direksi dan/atau Dewan Komisaris;
 - Pelaksanaan program orientasi terhadap perusahaan bagi Direksi dan/atau Dewan Komisaris.
 - Sebagai penghubung antara Perseroan dengan para pemegang saham publik, OJK, dan pemangku kepentingan lainnya.

As stated in POJK No. 35 / POJK.04 / 2014, the Company has appointed and appointed Dadang Suryanto as a Corporate Secretary based on a Directors' Decree on the Appointment of a Corporate Secretary on July 1st, 2019.

Following are the names, addresses, and communication media that can be contacted from the Corporate Secretary:

Name : Dadang Suryanto
 Address : Centennial Tower, 29th floor, Jl. Gatot Subroto Kav. 24 & 25, Jakarta 12930, DKI Jakarta
 Phone number : + 6221-2295-8480
 Email : corsec@saraswanti.com

Meanwhile, complete information about Dadang Suryanto can be seen in the discussion on the Profile of the Board of Directors.

Functions and Duties of the Corporate Secretary

The functions and duties of the Corporate Secretary include:

- Keeping abreast of developments in the capital market, particularly the prevailing laws and regulations in the capital market
- Provide input to the Directors and Board of Commissioners of the Company to comply with the provisions of rules and regulations in the capital market sector;
- Assisting the Board of Directors and the Board of Commissioners in implementing good corporate governance, which includes:
 - Information disclosure to the public including the availability of information on the Company's website;
 - Submission of reports to OJK and the Indonesia Stock Exchange on time;
 - Organizing and documenting the GMS;
 - Organizing and documenting meetings of the Board of Directors and/or the Board of Commissioners;
 - Implementation of the company orientation program for the Board of Directors and/or the Board of Commissioners.
 - As a liaison between the Company and public shareholders, OJK, and other stakeholders.

Pelaksanaan Tugas Sekretaris Perusahaan

Selama periode 2020, Sekretaris Perusahaan telah membantu Direksi dan Dewan Komisaris dalam mempersiapkan segala keperluan perusahaan, baik teknis, administratif dan dokumentasi. Bersama-sama dengan lembaga dan profesi penunjang pasar modal dalam menjalankan kegiatan Perseroan sebagai Perusahaan Terbuka. Di samping itu, Sekretaris Perusahaan telah menyusun rencana kerja termasuk mempersiapkan pelaporan laporan keuangan audit tahun buku 2020, laporan keuangan unaudit triwulan I tahun 2021 dan penyelenggaraan RUPS.

Satuan Kerja Audit Internal

Internal Audit merupakan salah satu unit kerja di Perseroan yang menjalankan peran dan fungsinya untuk melakukan pengawasan internal. Internal Audit memberikan keyakinan dan konsultasi yang bersifat independen dan objektif dengan tujuan agar dapat meningkatkan nilai serta memperbaiki operasional Perseroan melalui pendekatan yang sistematis. Nilai tambah perangkat Internal Audit adalah dengan cara mengevaluasi dan meningkatkan efektivitas manajemen risiko, pengendalian maupun proses tata kelola perseroan yang baik.

Kedudukan Audit Internal

Satuan Kerja ini dipimpin oleh Kepala Auditor Internal yang bertanggung jawab langsung kepada Direktur Utama Perseroan.

Untuk memenuhi kewajiban sebagaimana tertuang dalam POJK No. 56/POJK.04/2015, Perseroan telah menunjuk dan menetapkan jabatan Kepala SKAI Perseroan berdasarkan Surat Keputusan Direksi tentang Pengangkatan Kepala SKAI Perseroan adalah:

M. Heri Wibowo

Riwayat Jabatan : *Account Officer* Bank Halim Indonesia (1995), *Account Officer* Bank Shinta (2000), *Account Officer* Utama International Bank (2002), *Account Officer* Bank Agroniaga Tbk (2003), Pimpinan Cabang Pekanbaru Bank Agroniaga Tbk (2007), Pimpinan Cabang Surabaya Bank Agroniaga Tbk (2008), Saraswanti Group (2012 - sekarang).

Tugas dan Tanggung Jawab Audit Internal

Berdasarkan peraturan perundang-undangan yang berlaku, tugas dan tanggung jawab Audit Internal Perseroan antara lain sebagai berikut:

- Menyusun dan melaksanakan rencana audit internal tahunan;
- Menguji dan mengevaluasi pelaksanaan pengendalian internal dan sistem manajemen risiko sesuai dengan kebijakan Perseroan;
- Melakukan pemeriksaan dan penilaian atas efisiensi dan efektivitas bidang keuangan, akuntansi, operasional, sumber daya manusia, pemasaran, teknologi informasi, dan kegiatan lainnya;
- Memberikan saran perbaikan dan informasi yang obyektif tentang kegiatan yang diperiksa pada semua tingkat manajemen;
- Membuat laporan hasil audit dan menyampaikannya kepada Direktur Utama dan Dewan Komisaris;
- Memantau, menganalisis dan melaporkan pelaksanaan tindak lanjut perbaikan yang telah disarankan;
- Bekerja sama dengan Komite Audit;
- Menyusun program untuk mengevaluasi mutu kegiatan audit internal; dan
- Melakukan pemeriksaan khusus apabila diperlukan.

Implementation of Duties of the Corporate Secretary

During the 2020 period, the Corporate Secretary has assisted the Board of Directors and the Board of Commissioners in preparing all company needs, technical, administrative, and documentation. Together with capital market supporting institutions and professions in carrying out the Company's activities as a public company. The corporate secretary has prepared a work plan, including preparing for the 2020 financial audit report, the first quarter 2021 unaudited financial report, and holding a GMS.

Internal Audit

Internal Audit is one of the Company's work units that carry out its role and function to carry out internal supervision. Internal Audit provides independent and objective confidence and consultation to increase value and to improve the Company's operations through a systematic approach. The Internal Audit tool's added value is by evaluating and improving the effectiveness of risk management, control, and good corporate governance processes.

Internal Audit Position

This Work Unit is led by the Head of Internal Auditors who reports directly to the Company's President Director.

To fulfill the obligations as stipulated in POJK No. 56 / POJK.04 / 2015, the Company has determined and appointed the position the Head of SKAI of the Company based on the Decree of the Board of Directors regarding the appointment of the Head of the SKAI of the Company are:

M. Heri Wibowo

Job History: *Account Officer* of Bank Halim Indonesia (1995), *Account Officer* of Bank Shinta (2000), *Main Account Officer* of International Bank (2002), *Account Officer* of Bank Agroniaga Tbk (2003), *Head of Pekanbaru Branch* of Bank Agroniaga Tbk (2007), *Head of Surabaya Branch* of Bank Agroniaga Tbk (2008), Saraswanti Group (2012 - present).

Duties and Responsibilities of Internal Audit

Based on the prevailing laws and regulations, the duties and responsibilities of the Company's Internal Audit are as follows:

- Develop and implement an annual internal audit plan;
- Test and evaluate the implementation of internal control and risk management systems following with Company policies;
- Examining and assessing the efficiency and effectiveness of finance, accounting, operations, human resources, marketing, information technology, and other activities;
- Provide suggestions for improvements and objective information about the activities examined at all levels of management;
- Prepare an audit report and submit it to the President Director and the Board of Commissioners;
- Monitor, analyze and report the implementation of the suggested improvements
- Cooperating with the Audit Committee;
- Develop a program to evaluate the quality of internal audit activities; and
- Conducting special inspection if needed.

Piagam Audit Internal

Direksi Perseroan telah menetapkan Piagam Audit Internal melalui Surat Keputusan Direktur Utama untuk melengkapi pelaksanaan kegiatan Audit Internal. Piagam Audit Internal memuat ruang lingkup sebagai berikut:

- Struktur dan kedudukan SKAI;
- Tugas dan tanggung jawab SKAI;
- Wewenang SKAI;
- Kode etik SKAI yang mengacu pada kode etik yang ditetapkan oleh asosiasi Audit Internal yang ada di Indonesia atau kode etik Audit Internal yang lazim berlaku secara internasional;
- Persyaratan auditor internal dalam SKAI;
- Pertanggungjawaban SKAI; dan
- Larangan rangkap tugas dan jabatan auditor internal dan pelaksana dalam SKAI dari pelaksanaan kegiatan operasional perusahaan baik di Perseroan maupun anak perusahaannya.

Sistem Pengendalian Internal

Audit internal secara berkala dan berkesinambungan (*audit regular*) untuk memastikan kegiatan yang dilakukan telah sesuai dengan *Standart Operating Procedure* (SOP) Perseroan dan memberikan saran manakala terjadi hambatan dalam penyelesaiannya. Pendekatan di dalam melakukan audit, SKAI menggunakan metoda *Risk Base Supervision* yang diterapkan secara bertahap selaras dengan kualitas manajemen risiko serta tujuan Perseroan, sehingga pengendalian keuangan, operasional dan kepatuhan terhadap peraturan perundang-undangan terkelola dengan baik. Disamping itu, satuan kerja ini bersama-sama dengan satuan kerja penelitian dan pengembangan senantiasa berupaya meningkatkan kualitas produk mengikuti standar ISO 9001:2015 tentang Sistem Manajemen Mutu.

Manajemen Risiko

Perseroan dalam menjalankan usaha di bidang Industri pupuk NPK, tidak menutup adanya kemungkinan menghadapi berbagai risiko yang timbul, secara umum, tingkat risiko yang dihadapi Perseroan dapat digambarkan sebagai berikut:

Risiko Kenaikan Harga Bahan Baku

Risiko kenaikan harga bahan baku timbul karena adanya volatilitas harga bahan baku yang disebabkan oleh pelemahan nilai tukar Rupiah dan kenaikan harga minyak atau gas bumi. Perseroan mendapatkan bahan baku dari pihak pemasok baik dalam maupun luar negeri. Untuk memitigasi risiko di atas, Perseroan membuat kontrak pembelian bahan baku dengan harga yang sudah disepakati selama masa kontrak dimana harga jual produk disesuaikan dengan harga beli bahan baku. Hal ini bertujuan untuk menjaga margin keuntungan Perseroan.

Risiko Penurunan Harga Komoditas Pupuk

Kenaikan dan penurunan harga bahan baku pupuk mempengaruhi harga jual produk Perseroan. Risiko penurunan harga komoditas pupuk akan menurunkan harga jual produk Perseroan yang pada akhirnya akan memberikan dampak negatif terhadap pendapatan Perseroan, namun tidak mempengaruhi secara material terhadap profitabilitas Perseroan. Untuk memitigasi risiko penurunan harga komoditas pupuk, Perseroan menjaga margin harga jual produk Perseroan kepada para konsumen. Selain itu, penjualan produk Perseroan juga dilakukan dalam bentuk kontrak penjualan yang formulasinya menggunakan referensi harga bahan baku internasional.

Internal Audit Charter

The Board of Directors of the Company has established an Internal Audit Charter through a President Director's Decree to complement Internal Audit activities. The Internal Audit Charter contains the following scope:

- Structure and position of SKAI;
- Duties and responsibilities of SKAI;
- SKAI's authority;
- Internal Audit Code of ethics which refers to the code of ethics established by the Internal Audit association in Indonesia or the Internal Audit code of ethics which is generally accepted internationally
- Requirements for internal auditors in SKAI
- Accountability of SKAI; and
- Prohibition of concurrent duties and positions of internal auditors and executors in the Internal Audit Unit from implementing the Company's operational activities both in the Company and its subsidiaries.

Internal Control System

Periodic and continuous internal audits (regular audits) is aimed to ensure that the activities carried out are under the Company's Standard Operating Procedure (SOP) and provide advice when obstacles occur in their completion. The approach in conducting audits, SKAI uses the Risk Base Supervision method which is applied in stages in line with the quality of risk management and the the Company's objectives, so that financial control, operations and compliance with laws and regulations are well managed. This work unit together with the research and development work unit constantly strives to improve product quality following the ISO 9001: 2015 standard on Quality Management Systems.

Risk Management

The Company is conducting business in the NPK fertilizer industry does not rule out the possibility of facing various risks that arise, in general, the level of risk faced by the Company can be described as follows:

Risk of Increase in Raw Material Prices

The risk of rising raw material prices arises because of volatility in raw material prices caused by the weakening of the Rupiah exchange rate and the increase in oil or natural gas prices. The Company obtains raw materials from suppliers both domestically and internationally. To mitigate the above risks, the Company entered into a contract to purchase raw materials at an agreed price during the contract period where the selling price of the product is adjusted to the purchase price of raw materials. This aims to maintain the Company's profit margins.

Risk of Decline in Fertilizer Commodity Prices

The increase and decrease in fertilizer raw materials' prices affect the selling price of the Company's products. The risk of decreasing fertilizer commodity prices will reduce Company's products' selling price which will ultimately have a negative impact on the Company's revenue, but not materially affect the Company's profitability. To mitigate the risk of falling commodity prices, the Company maintains a margin of selling prices for the Company's products to consumers. Besides, the sale of the Company's products is also carried out in sales contracts whose formulations use international raw material price references.



Delivery Preparation at PT Saraswanti Anugerah Makmur Tbk

Risiko Penurunan Harga CPO

Risiko penurunan harga *Crude Palm Oil* ("CPO") mengakibatkan perkebunan kelapa sawit berusaha melakukan efisiensi dan pengurangan frekuensi pemupukan, sehingga mengurangi jumlah konsumsi pembelian pupuk. Efisiensi operasional di perkebunan kelapa sawit ataupun pengurangan operasional perkebunan kelapa sawit dapat mempengaruhi secara langsung penggunaan pupuk. Pengurangan frekuensi pemupukan, volume pemupukan serta penggunaan jumlah pupuk dalam aktivitas perkebunan akan menurunkan permintaan akan pupuk secara umum, dan pupuk NPK secara khususnya. Untuk memitigasi risiko penurunan harga CPO, Perseroan senantiasa mengembangkan basis konsumen Perseroan dengan menambah jumlah konsumen Perseroan, dan terutama kepada perkebunan yang mampu melakukan aktivitas pemupukan terlepas dari harga jual CPO.

Risiko Persaingan Usaha

Terdapat 7 (tujuh) produsen pupuk NPK di Indonesia yang memiliki kapasitas produksi yang cukup besar dan Perseroan memasok pupuk NPK non-subsidi sekitar 4,5-5% dari total kebutuhan nasional yang mencapai 7,5 juta ton. Dengan penguasaan pasar sebesar ini, dapat menimbulkan dinamika persaingan usaha pupuk, seperti perang harga di pasar akibat persaingan. Untuk memitigasi risiko di atas, Perseroan senantiasa mengembangkan pasar pada perkebunan-perkebunan yang masih menggunakan pupuk tunggal untuk beralih kepada pupuk majemuk. Selain itu, Perseroan juga selalu menjaga kualitas produk Perseroan dan menjaga hubungan baik dengan para konsumen.

Risiko Perubahan Nilai Tukar Mata Uang Asing

Untuk risiko fluktuasi nilai tukar, Perseroan dalam melakukan kegiatan usahanya sebagian besar menggunakan mata uang Rupiah, sehingga Perseroan tidak merasakan pengaruh yang signifikan terhadap fluktuasi nilai tukar mata uang asing.

Risiko Kenaikan Tingkat Suku Bunga

Kenaikan suku bunga dapat berdampak negatif bagi kegiatan usaha Perseroan, karena kenaikan suku bunga akan mengakibatkan meningkatnya biaya pinjaman yang pada akhirnya dapat berdampak pada penurunan laba bersih Perseroan. Selain itu juga berakibat pada meningkatnya biaya yang dikeluarkan Perseroan untuk memperoleh pendanaan baru untuk pengembangan usaha baik untuk modal kerja maupun untuk belanja modal.

Risk of CPO Price Decline

The risk of falling prices for *Crude Palm Oil* ("CPO") results in oil palm plantations trying to make efficient and reduce fertilization frequency, thereby reducing the amount of fertilizer purchase consumption. Operational efficiency in oil palm plantations or reduction in operational oil palm plantations can directly affect fertilizer use. Reducing fertilization frequency, the volume of fertilization and fertilizer in plantation activities will reduce the demand for fertilizer in general, and NPK fertilizer in particular. To mitigate the risk of CPO price decline, the Company continues to develop the Company's consumer base by increasing the number of the Company's consumers, and especially to plantations that can carry out fertilizing activities regardless of CPO selling prices.

Business Competition Risk

There are 7 (seven) NPK fertilizer producers in Indonesia that have a large enough production capacity. Company supplies non-subsidized NPK fertilizers around 4.5% to 5% of the total national demand, reaching 7.5 million tons. With a market share of this size, it can lead to the dynamics of fertilizer business competition, such as price wars on the market. To mitigate the above risks, the Company continues to develop markets in plantations that still use single fertilizer to switch to compound fertilizers. The Company consistently maintains the quality of the Company's products and maintains good relations with consumers.

Risk of Changes in Foreign Exchange Rates

For the risk of exchange rate fluctuations, the Company uses a significant portion of its Rupiah to conduct its business activities, so that the Company does not feel a significant effect on foreign exchange rate fluctuations.

Risk of Increased Interest Rates

An increase in interest rates can have a negative impact on the Company's business activities because an increase in interest rates will result in increased borrowing costs, which can impact on the decline in the Company's net profit. Besides, this also results in increased costs incurred by the Company in obtaining new funding for business development for working capital and for capital expenditure.

Kepemilikan Saham oleh Karyawan

Pada saat Penawaran Umum Perdana Saham, karyawan diberikan kesempatan untuk membeli saham Perseroan melalui program Employee Stock Allocation (ESA). Jumlah saham program ESA ini adalah sebanyak 22.639.400 (dua puluh dua juta enam ratus tiga puluh sembilan ribu empat ratus) saham, dengan harga pelaksanaan adalah sejumlah Rp120,00 per lembar saham.

Pihak yang dapat berpartisipasi dalam program ESA adalah:

1. Pegawai Perseroan dan Entitas Anak yang tercatat pada tanggal ditetapkan sesuai dengan Surat Keputusan ESA.
2. Pegawai Perseroan dan Entitas Anak yang tercatat pada saat Program ESA dilaksanakan;
3. Pegawai Perseroan dan Entitas Anak yang tidak sedang dikenakan sanksi administratif.

Adapun ringkasan terkait ketentuan umum program ESA adalah sebagai berikut:

1. Sumber dana pembayaran saham dalam Program ESA sepenuhnya menjadi beban pegawai melalui pembayaran tunai, transfer, pemotongan gaji, tunjangan dan atau pemotongan bonus maupun insentif lainnya.
2. Batasan alokasi saham dalam Program ESA untuk setiap level pegawai akan ditetapkan berdasarkan kebijakan Direksi Perseroan, dengan mempertimbangkan pada kinerja dan loyalitas pegawai yang bersangkutan.
3. Mekanisme pendistribusian saham dalam Program ESA kepada pegawai akan didistribusikan bersamaan pada Tanggal Distribusi saham dalam rangka Penawaran Umum Saham Perdana.
4. Saham milik pegawai yang diberikan dalam Program ESA akan dikenakan lock-up atau tidak dapat diperjualbelikan, dialihkan, ditransfer, dihibahkan atau dipindahkan tangankan dengan cara apapun untuk dan atas nama pihak lain dalam jangka waktu 2 (dua) tahun terhitung sejak tanggal pencatatan saham Perseroan di Bursa Efek.
5. Saham milik pegawai dalam Program ESA dicatatkan oleh Perseroan sebagai insentif kepada pegawai serta merupakan obyek Pajak Penghasilan Pasal 21.
6. Hak kepesertaan dalam program ESA akan gugur apabila :
 - a. Pegawai berhenti bekerja dari Perseroan dan/atau Entitas Anak dalam periode lock-up, kecuali apabila pegawai tersebut pensiun;
 - b. Apabila pegawai terlibat perkara kriminal dalam kurun waktu lock-up;
 - c. Pegawai menyerahkan hak kepesertaannya secara sukarela kepada Perseroan atas kemauan sendiri.
7. Direksi Perseroan dengan ini menunjuk pejabat yang membidangi sumber daya manusia dan hukum Perseroan untuk menjadi pengelola Program ESA kepada pegawai.
8. Program ESA akan dilaksanakan dan dilaporkan oleh Perseroan dengan mengikuti peraturan dan perundang-undangan yang berlaku.

Share Ownership by Employees

During the Initial Public Offering, employees can purchase the Company's shares through the Employee Stock Allocation (ESA) program. The total number of shares for this ESA program is 22,639,400 (twenty-two million six hundred thirty-nine thousand four hundred) shares, with an exercise price of IDR 120.00 per share.

The parties that can participate in the ESA program are:

1. Employees of the Company and Subsidiaries registered on the date determined by the ESA Decree.
2. Employees of the Company and Subsidiaries who were registered at the time the ESA Program was implemented;
3. Employees of the Company and Subsidiaries who are not being subject to administrative sanctions.

The summary regarding the general provisions of the ESA program is as follows:

1. Employees fully bear the source of funds for share payments in the ESA Program through cash payments, transfers, deductions from salaries, allowances, and or deductions from bonuses or other incentives.
2. The limit on the allocation of shares in the ESA Program for each employee level will be determined based on the Company's Board of Directors' policies, taking into account the performance and loyalty of the employees concerned.
3. The mechanism for distributing shares in the ESA Program to employees will be distributed simultaneously on the Share Distribution Date for the Initial Public Offering.
4. Employee shares granted in the ESA Program will be subject to lock-up or cannot be traded, transferred, transferred, gifted, or transferred in any way for and on behalf of another party within a period of 2 (two) years from the date of Company's listing of shares on the Stock Exchange.
5. Shares owned by employees in the ESA Program are listed in the stock exchange as an incentive to employees and are subject to Income Tax Article 21.
6. Participation rights in the ESA program will be void if:
 - a. Employees stop working from the Company and/ or Subsidiaries during the lock-up period unless the employee retires;
 - b. If the employee is involved in a criminal case during the lock-up period;
 - c. Employees voluntarily surrender their participation rights to the Company of their own accord.
7. The Board of Directors of the Company appoints an official in charge of human resources and legal affairs of the Company to become the manager of the ESA Program for employees.
8. The ESA program will be implemented and reported by the Company by the prevailing laws and regulations.

The background is a blue-tinted photograph of a construction site. A large crane is visible in the upper right, and a worker is seen in the lower left, standing on a structure. A large, bright green graphic element, resembling a stylized leaf or a large letter 'A', is overlaid on the bottom left. The text is white and positioned in the upper left quadrant.

Tanggung Jawab Sosial Perusahaan *Corporate Social Responsibility*



PT Saraswanti Anugerah Makmur Tbk handed over Personal Protective Equipment (PPE)

Penerapan Tanggung Jawab Sosial dan Lingkungan (TJSL) oleh Perseroan dilaksanakan berdasarkan POJK No.30/SEOJK.04/2016 dan Surat Edaran OJK No. 30/SEOJK.04/2016. Perseroan telah melaksanakan beberapa kegiatan TJSL pada tahun 2020. Kedepannya, Perseroan akan berusaha untuk meningkatkan kegiatan TJSL dengan lebih baik lagi melalui kegiatan sosial, sehingga dapat memberikan manfaat lebih luas bagi komunitas setempat, masyarakat pada umumnya, maupun bagi Perseroan.

Kegiatan tersebut terbagi menjadi Tanggung Jawab Sosial Perusahaan Bidang Lingkungan, Tanggung Jawab Sosial Perusahaan Bidang Ketenagakerjaan, Tanggung Jawab Sosial Perusahaan Bidang Sosial Kemasyarakatan, dan Tanggung Jawab Sosial Perusahaan Terhadap Konsumen.

Tanggung Jawab Sosial Perusahaan Bidang Lingkungan

Kegiatan operasional pabrik yang dilakukan oleh Perseroan memiliki dampak terhadap lingkungan sekitar, seperti jumlah limbah yang dihasilkan. Menyadari hal tersebut, Perseroan telah menerapkan mekanisme pengaduan masalah lingkungan, menerapkan system pengolahan limbah yang memadai, dan juga sertifikasi di bidang lingkungan. Selain itu, Perseroan juga melakukan efisiensi penggunaan material dan energi ramah lingkungan dan dapat didaur ulang pada setiap kegiatan operasional perkantoran, seperti penggunaan alat tulis kantor dengan seefisien mungkin dan penggunaan energi listrik.

Tanggung Jawab Sosial Perusahaan Bidang Ketenagakerjaan

Prinsip-prinsip kesetaraan gender dan kesempatan kerja pada perekrutan karyawan sangat dijunjung tinggi oleh Perseroan, dengan tanpa memandang suku, agama, ras antar golongan, dan tingkatan sosial. Hubungan Industrial antara karyawan pun terjalin dengan baik, kuat, dan harmonis. Perseroan juga memiliki sarana dan keselamatan kerja yang memadai. Terdapat beberapa program bagi karyawan, seperti program Pendidikan dan/atau pelatihan, serta fasilitas dana sosial untuk membantu karyawan dan keluarganya, seperti biaya rumah sakit, pembayaran uang pangkal sekolah, dan fasilitas transportasi. Perseroan juga menerima siswa dan mahasiswa untuk menjalankan tugas magang ataupun studi lapangan.

The implementation of Social and Environmental Responsibility (CSR) by the Company is carried out based on POJK No.30 / SEOJK.04 / 2016 and OJK Circular No. 30 / SEOJK.04 / 2016. The Company carried out several CSR activities in 2020. In the future, the Company will strive to improve CSR activities even better through social activities, so that they can provide wider benefits for the local community, society in general, and for the Company.

These activities are divided into Corporate Social Responsibility for Environment, Corporate Social Responsibility for Employment, Corporate Social Responsibility for Social Communities, and Corporate Social Responsibility for Consumers.

Corporate Social Responsibility for Environment

The Company's factory operational activities impact the surrounding environment, such as the amount of waste produced. Realizing this, the Company has implemented a complaint mechanism for environmental issues, implemented an adequate waste treatment system, and also a certification in the environmental sector. The Company also makes efficient use of environmentally friendly and recyclable materials and energy in every office operational activity, such as using office stationery as efficiently as possible and using electrical power.

Corporate Social Responsibility in Employment

The principles of gender equality and employment opportunities in employee recruitment are highly respected by the Company, regardless of ethnicity, religion, the race between groups, and social levels. Industrial relations between employees are well-established, strong, and harmonious. The Company also has adequate work facilities and safety. There are several programs for employees, such as education and/or training programs, and social funding facilities to help employees and their families, such as hospital fees, payment of tuition fees, and transportation facilities. The Company also accepts students and college students to carry out internships or field studies.



Marketing Staff PT Saraswanti Anugerah Makmur Tbk Assisting Consumer

Tanggung Jawab Sosial Perusahaan Bidang Sosial Kemasyarakatan

Masyarakat sekitar menjadi perhatian khusus bagi Perseroan. Beberapa program tepat sasaran dilaksanakan guna memberikan manfaat maksimal, seperti pemberdayaan masyarakat sekitar, donasi bantuan untuk korban bencana alam, penggunaan tenaga kerja lokal, serta membantu warga sekitar dalam pemberian sembako secara berkala, seperti pada momen hari besar keagamaan dan hari ulang tahun Perseroan. Selain itu, pada tahun 2020 ini, dalam rangka mendukung upaya Pemerintah dalam pencegahan dan penanganan virus Covid-19, Perseroan menyerahkan bantuan berupa Alat Pelindung Diri (APD) yang diberikan ke lingkungan sekitar pabrik.



PT Saraswanti Anugerah Makmur Tbk handed over Personal Protective Equipment (PPE)

Tanggung Jawab Sosial Perusahaan terhadap Konsumen

Pelayanan kepada konsumen terus ditingkatkan dan diperbaiki oleh Perseroan, dengan memberikan pelayanan yang sopan serta menerima, ramah, serta mendengarkan pengaduan dan saran dari setiap konsumen. Upaya tersebut terus dilakukan agar Perseroan terus berinovasi menciptakan layanan dan produk sesuai dengan kebutuhan konsumen. Berbagai pameran sering diikuti oleh Perseroan, sehingga konsumen dapat menjangkau dan memahami informasi tentang produk dan perluasan jalur distribusi.

Corporate Social Responsibility in Social Communities

Surrounding communities are of particular concern for the Company. Several targeted programs are implemented to provide maximum benefits, such as empowerment of local communities, donations of aid to victims of natural disasters, the use of local labor, as well as helping local people in the provision of basic foods regularly, such as at the moment of religious holidays and birthdays Company. In addition, in 2020, to support the Government's efforts in preventing and treating viral Covid-19, the Company donated protective equipment (PPE) that is given to the environment around the plant.



PT Saraswanti Anugerah Makmur Tbk handed donation of aid

Corporate Social Responsibility for Customers

Services to consumers are continuously improved and repaired by the Company, by providing polite and accepting, friendly, and listening to complaints and suggestions from every consumer. These efforts are continuously made so that the Company continues to innovate in creating services and products according to consumer needs. The Company frequently participates in various exhibitions, so that consumers can reach and understand information about products and the expansion of distribution channels.



Pernyataan Dewan Komisaris dan Direksi tentang Tanggung Jawab atas Laporan Tahunan Tahun 2020 PT Saraswanti Anugerah Makmur Tbk

Statement of The Board of Commissioners and the Board of Directors Regarding the Responsibility for the 2020 Annual Report of PT Saraswanti Anugerah Makmur Tbk

Kami yang bertanda tangan di bawah ini menyatakan bahwa semua informasi dalam Laporan Tahunan PT Saraswanti Anugerah Makmur Tbk tahun 2020 telah dimuat secara lengkap dan bertanggung jawab penuh atas kebenaran isi Laporan Tahunan dan Laporan Keuangan Perusahaan.

2020 We the undersigned state that all information in the Annual Report of PT Saraswanti Anugerah Makmur Tbk has been fully published and is fully responsible for the accuracy of the Company's contents Annual Report and Financial Statement

This statement was made with actual

Demikian pernyataan ini dibuat dengan sebenarnya.

Jakarta, 29 April / April 2021

Dewan Komisaris / The Board of Commissioners



Noegroho Hari Hardono
Komisaris Utama | President Commissioner

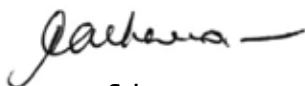

Sukarno
Komisaris | Commissioner



Wardiyono
Komisaris Independen | Independent Commissioner

Direktur / The Board of Directors



Ir. Yahya Taufik
Presiden Direktur | President Director



Theresia Yusufiani Rahayu
Direktur | Director

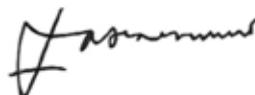

Andreas Adhi Harsanto
Direktur | Director



FX Mulyo Hartono
Direktur | Director



Andi Irwandy
Direktur | Director



Dadang Suryanto
Direktur | Director

Laporan Keuangan *Financial Report*

Halaman ini sengaja dikosongkan
This page has been left blank intentionally

PT Saraswanti Anugerah Makmur Tbk

FERTILIZER SPECIALIST



SURAT PERNYATAAN DIREKSI
TENTANG TANGGUNG JAWAB
ATAS LAPORAN KEUANGAN KONSOLIDASIAN
UNTUK TAHUN YANG BERAKHIR 31 DESEMBER 2020

*DIRECTOR'S STATEMENT LETTER
RELATING TO THE RESPONSIBILITY
ON THE CONSOLIDATED FINANCIAL STATEMENTS
FOR THE YEAR ENDED 31 DECEMBER 2020*

**PT SARASWANTI ANUGERAH MAKMUR, Tbk. DAN ENTITAS ANAK
PT SARASWANTI ANUGERAH MAKMUR, Tbk. AND ITS SUBSIDIARIES**

Kami yang bertanda tangan dibawah ini / *We the undersigned:*

Nama / Name : Ir. Yahya Taufik
Alamat kantor / Office Address : AMG Tower Lt. 20, Jl. Dukuh Menanggal 1-A, Gayungan, Surabaya
Alamat domisili, sesuai KTP / Domicile as stated in ID card : Graha Family blok J-08 RT 04 RW 02 Kel. Pradah Kali Kendal, Kec. Dukuh Pakis, Surabaya
Nomor telepon / Phone Number : 031-82516888
Jabatan / Position : Direktur Utama / President Director

Nama / Name : Theresia Yusufiani Rahayu
Alamat kantor / Office Address : AMG Tower Lt. 20, Jl. Dukuh Menanggal 1-A, Gayungan, Surabaya
Alamat domisili, sesuai KTP / Domicile as stated in ID card : Kutisari Selatan 9/15, RT 05 RW 03 Kel. Kutisari, Kec. Tenggilis Mejoyo, Surabaya
Nomor telepon / Phone Number : 031-82516888
Jabatan / Position : Direktur Keuangan / Finance Director

Menyatakan bahwa / *State that:*

- | | |
|--|--|
| 1. Bertanggung jawab atas penyusunan dan penyajian Laporan Keuangan Konsolidasian; | 1. <i>Responsible for the preparation and presentation of the consolidated financial statements;</i> |
| 2. Laporan Keuangan Konsolidasian telah disusun dan disajikan sesuai dengan Standar Akuntansi Keuangan yang berlaku umum di Indonesia; | 2. <i>The consolidated financial statement has been prepared and presented in accordance with Indonesian Financial Accounting Standards (SAK);</i> |
| 3. a. Semua informasi dalam Laporan Keuangan Konsolidasian Perusahaan telah dimuat secara lengkap dan benar; | 3. a. <i>All information combined in the consolidated financial statements is complete and correct;</i> |
| b. Laporan Keuangan Konsolidasian Perusahaan tidak mengandung informasi atau fakta material yang tidak benar, dan tidak menghilangkan informasi atau fakta material. | b. <i>The consolidated financial statements do not contain misleading material information or facts, and do not omit material information and facts;</i> |
| 4. Bertanggung jawab atas sistem pengendalian intern dalam Perusahaan. | 4. <i>Responsible for the Company's internal control system.</i> |

Demikian pernyataan ini dibuat dengan sebenarnya.

This statement letter is made truthfully.

Atas nama dan mewakili Direksi / *For and on behalf of the Board of Directors*

Surabaya, 22 Maret 2021 / *March 22, 2021*



Ir. Yahya Taufik
Direktur Utama / *President Director*

Theresia Yusufiani Rahayu
Direktur Keuangan / *Finance Director*

A MEMBER OF SARASWANTI GROUP

HEAD OFFICE: AMG Tower, 20th Floor, Jl. Dukuh Menanggal 1-A, Gayungan - Surabaya 60234, Jawa Timur - Indonesia.
PHONE: +6231-82516888, FAX: +6231-82516555. E-MAIL: sam@saraswanti.com, WEBSITE: www.saraswanti-fertilizer.com

Laporan Auditor Independen

Laporan No. 00328/2.1133/AU.1/04/0345-2/1/III/2021

Pemegang Saham, Dewan Komisaris, dan Direksi

PT Saraswanti Anugerah Makmur Tbk dan Entitas Anak

Kami telah mengaudit laporan keuangan konsolidasian

PT Saraswanti Anugerah Makmur Tbk dan Entitas Anak terlampir, yang terdiri dari laporan posisi keuangan konsolidasian tanggal 31 Desember 2020, serta laporan laba rugi dan penghasilan komprehensif lain, perubahan ekuitas, dan arus kas untuk tahun yang berakhir pada tanggal tersebut, dan suatu ikhtisar kebijakan akuntansi signifikan dan informasi penjelasan lainnya.

Tanggung jawab manajemen atas laporan keuangan

Manajemen bertanggung jawab atas penyusunan dan penyajian wajar laporan keuangan konsolidasian tersebut sesuai dengan Standar Akuntansi Keuangan di Indonesia, dan atas pengendalian internal yang dianggap perlu oleh manajemen untuk memungkinkan penyusunan laporan keuangan konsolidasian yang bebas dari kesalahan penyajian material, baik yang disebabkan oleh kecurangan maupun kesalahan.

Tanggung jawab auditor

Tanggung jawab kami adalah untuk menyatakan suatu opini atas laporan keuangan tersebut berdasarkan audit kami. Kami melaksanakan audit kami berdasarkan Standar Audit yang ditetapkan oleh Institut Akuntan Publik Indonesia. Standar tersebut mengharuskan kami untuk mematuhi ketentuan etika serta merencanakan dan melaksanakan audit untuk memperoleh keyakinan memadai tentang apakah laporan keuangan konsolidasian tersebut bebas dari kesalahan penyajian material.

Suatu audit melibatkan pelaksanaan prosedur untuk memperoleh bukti audit tentang angka-angka dan pengungkapan dalam laporan keuangan konsolidasian. Prosedur yang dipilih bergantung pada pertimbangan auditor, termasuk penilaian atas risiko kesalahan penyajian material dalam laporan keuangan konsolidasian, baik yang disebabkan oleh kecurangan maupun kesalahan. Dalam melakukan penilaian risiko tersebut, auditor mempertimbangkan pengendalian internal yang relevan dengan penyusunan dan penyajian wajar laporan keuangan konsolidasian entitas untuk merancang prosedur audit yang tepat sesuai dengan kondisinya, tetapi bukan untuk tujuan menyatakan opini atas keefektifitasan pengendalian internal entitas.

Independent Auditors' Report

Report No. 00328/2.1133/AU.1/04/0345-2/1/III/2021

The Stockholders and Boards of Commissioners and Directors

PT Saraswanti Anugerah Makmur Tbk and Subsidiaries

We have audited the accompanying consolidated financial statements of PT Saraswanti Anugerah Makmur Tbk and Subsidiaries, which comprise the consolidated statement of financial position as of December 31, 2020, and the statements of profit or loss and other comprehensive income, changes in equity, and cash flows for the year then ended, and a summary of significant accounting policies and other explanatory information.

Management's responsibility for the financial statements

Management is responsible for the preparation and fair presentation of such consolidated financial statements in accordance with Indonesian Financial Accounting Standards, and for such internal control as management determines is necessary to enable the preparation of consolidated financial statements that are free from material misstatement, whether due to fraud or error.

Auditors' responsibility

Our responsibility is to express an opinion on such financial statements based on our audit. We conducted our audit in accordance with Standards on Auditing established by the Indonesian Institute of Certified Public Accountants. Those standards require that we comply with ethical requirements and plan and perform the audit to obtain reasonable assurance about whether the consolidated financial statements are free from material misstatement.

An audit involves performing procedures to obtain audit evidence about the amounts and disclosures in the consolidated financial statements. The procedures selected depend on the auditors' judgment, including the assessment of the risks of material misstatement of the consolidated financial statements, whether due to fraud or error. In making those risk assessments, the auditors consider internal control relevant to the entity's preparation and fair presentation of the consolidated financial statements in order to design audit procedures that are appropriate in the circumstances, but not for the purpose of expressing an opinion on the effectiveness of the entity's internal control.

Paul Hadiwinata, Hidajat, Arsono,
Retno, Palilingan & Rekan

Registered Public Accountants

Decree of the Finance Minister of the Republic of Indonesia No. 855/KM.1/2017



Suatu audit juga mencakup pengevaluasian atas ketepatan kebijakan akuntansi yang digunakan dan kewajaran estimasi akuntansi yang dibuat oleh manajemen, serta pengevaluasian atas penyajian laporan keuangan konsolidasian secara keseluruhan. Kami yakin bahwa bukti audit yang telah kami peroleh adalah cukup dan tepat untuk menyediakan suatu basis bagi opini audit kami.

Opini

Menurut opini kami, laporan keuangan konsolidasian terlampir menyajikan secara wajar, dalam semua hal yang material, posisi keuangan PT Saraswanti Anugerah Makmur Tbk dan Entitas Anak tanggal 31 Desember 2020, serta kinerja keuangan dan arus kas konsolidasian untuk tahun yang berakhir pada tanggal tersebut, sesuai dengan Standar Akuntansi Keuangan di Indonesia.

An audit also includes evaluating the appropriateness of accounting policies used and the reasonableness of accounting estimates made by management, as well as evaluating the overall presentation of the consolidated financial statements. We believe that the audit evidence we have obtained is sufficient and appropriate to provide a basis for our audit opinion.

Opinion

In our opinion, the accompanying consolidated financial statements present fairly, in all material respects, the financial position of PT Saraswanti Anugerah Makmur Tbk and Subsidiaries as of December 31, 2020, and their consolidated financial performance and cash flows for the year then ended, in accordance with Indonesian Financial Accounting Standards.

Kantor Akuntan Publik
Paul Hadiwinata, Hidajat, Arsono, Retno, Palilingan & Rekan

Yosef Kresna Budi

Surat Ijin Praktek Akuntan Publik/ License of Public Accountant No.AP.0345
22 Maret 2021/ March 22, 2021



The original consolidated financial statements included herein are in the Indonesian language.

PT SARASWANTI ANUGERAH MAKMUR Tbk

DAN ENTITAS ANAK

Laporan Posisi Keuangan Konsolidasian

31 Desember 2020

(Disajikan dalam Rupiah, kecuali dinyatakan lain)

PT SARASWANTI ANUGERAH MAKMUR Tbk

AND SUBSIDIARIES

Consolidated Statements of Financial Position

December 31, 2020

(Expressed in Rupiah, unless otherwise stated)

	Catatan/ Notes	2020	2019	
ASET				ASSETS
ASET LANCAR				CURRENT ASSETS
Kas dan setara kas	4	46.296.872.740	58.576.903.422	Cash and cash equivalents
Piutang usaha				Account receivables
-Pihak ketiga	6	544.454.107.410	533.183.902.188	Third parties -
-Pihak berelasi	6,29	22.322.574.250	15.245.601.466	Related parties -
Piutang lain-lain	7	403.801.389	-	Other receivables
Persediaan	8	381.262.232.523	433.740.654.510	Inventories
Uang muka	9	849.664.473	8.300.295.939	Advance
Biaya dibayar dimuka	9	205.991.849	103.153.310	Prepaid expenses
Pajak dibayar dimuka	11a	5.272.567.916	4.780.175.747	Prepaid tax
JUMLAH ASET LANCAR		1.001.067.812.550	1.053.930.686.582	TOTAL CURRENT ASSETS
ASET TIDAK LANCAR				NON-CURRENT ASSETS
Aset keuangan	5	34.500.000.000	34.900.000.000	Financial assets
Aset tetap – bersih	10	300.913.388.255	252.751.373.563	Fixed assets – net
Aset pajak tangguhan	11d	5.590.292.108	5.887.733.523	Deferred tax assets
JUMLAH ASET TIDAK LANCAR		341.003.680.363	293.539.107.086	TOTAL NON – CURRENT ASSETS
JUMLAH ASET		1.342.071.492.913	1.347.469.793.668	TOTAL ASSETS

Catatan atas laporan keuangan konsolidasian terlampir merupakan bagian yang tidak terpisahkan dari laporan keuangan konsolidasian ini secara keseluruhan.

The accompanying notes to the consolidated financial statements form an integral part of these consolidated financial statements taken as a whole.

PT SARASWANTI ANUGERAH MAKMUR Tbk
DAN ENTITAS ANAK
Laporan Posisi Keuangan Konsolidasian
31 Desember 2020
(Disajikan dalam Rupiah, kecuali dinyatakan lain)

PT SARASWANTI ANUGERAH MAKMUR Tbk
AND SUBSIDIARIES
Consolidated Statements of Financial Position
December 31, 2020
(Expressed in Rupiah, unless otherwise stated)

	Catatan/ Notes	2020	2019	
LIABILITAS DAN EKUITAS				LIABILITIES AND EQUITY
LIABILITAS JANGKA				
 PENDEK				CURRENT LIABILITIES
Utang bank	12	276.318.074.208	458.834.808.601	Bank loan
Utang usaha				Account payables
- Pihak ketiga	13	195.195.222.446	161.029.928.245	Third parties -
- Pihak berelasi	13,29	18.923.000	189.987.143	Related parties -
Beban yang masih harus				
Dibayar	15	2.450.714.534	1.319.282.464	Accrued expenses
Pendapatan diterima dimuka	14	481.315.192	53.280.501	Unearned revenue
Utang pajak	11b	22.419.861.350	5.192.923.328	Taxes payables
Bagian pinjaman jangka				
panjang yang jatuh tempo				Current maturities of long -
dalam waktu satu tahun				term debts:
- Utang bank	12	13.597.516.980	33.430.516.980	Bank loan -
- Utang pembiayaan	16	1.095.378.049	837.012.822	Finance liabilities-
JUMLAH LIABILITAS				TOTAL CURRENT
 JANGKA PENDEK		511.577.005.759	660.887.740.084	LIABILITIES
LIABILITAS JANGKA				NON-CURRENT
 PANJANG				LIABILITIES
Pinjaman jangka panjang				
setelah dikurangi bagian				Long - term debts
yang jatuh tempo dalam				net of current
waktu satu tahun				maturities
- Utang bank	12	30.993.876.251	42.758.393.231	Bank loan -
- Utang pembiayaan	16	1.285.148.692	660.880.841	Finance liabilities -
Liabilitas imbalan pascakerja	17	14.444.241.755	12.583.990.028	Employee benefit liability
JUMLAH LIABILITAS				TOTAL NON -
 JANGKA PANJANG		46.723.266.698	56.003.264.100	CURRENT LIABILITIES
JUMLAH LIABILITAS		558.300.272.457	716.891.004.184	TOTAL LIABILITIES

Catatan atas laporan keuangan konsolidasian terlampir merupakan bagian yang tidak terpisahkan dari laporan keuangan konsolidasian ini secara keseluruhan.

The accompanying notes to the consolidated financial statements form an integral part of these consolidated financial statements taken as a whole.

The original consolidated financial statements included herein are in the Indonesian language.

**PT SARASWANTI ANUGERAH MAKMUR Tbk
DAN ENTITAS ANAK**

Laporan Posisi Keuangan Konsolidasian

31 Desember 2020

(Disajikan dalam Rupiah, kecuali dinyatakan lain)

**PT SARASWANTI ANUGERAH MAKMUR Tbk
AND SUBSIDIARIES**

Statements of Financial Position

December 31, 2020

(Expressed in Rupiah, unless otherwise stated)

	Catatan/ Notes	2020	2019	
EKUITAS				EQUITY
Ekuitas yang dapat diatribusikan kepada pemilik entitas induk				Equity attributable to owner of the parent entity
Modal saham – nilai nominal				<i>Capital stock – Rp100 par value</i>
Rp100 per saham – 2020	18	512.500.000.000	435.000.000.000	<i>per share in 2020</i>
Agio saham	21	12.030.897.968	-	<i>Share premium</i>
Komponan ekuitas lain	19	(1.082.347.746)	(1.371.280.326)	<i>Other component equity</i>
Saldo laba:				<i>Retained earnings:</i>
- Sudah ditentukan penggunaannya	20	72.000.000.000	72.000.000.000	<i>Appropriated -</i>
- Belum ditentukan penggunaannya	20	164.523.782.796	101.527.631.652	<i>Unappropriated -</i>
Ekuitas neto yang dapat diatribusikan kepada pemilik entitas induk		759.972.333.018	607.156.351.326	Attributable to owners of the parent entity
Kepentingan non pengendali	22	23.798.887.438	23.422.438.158	<i>Non- controlling interest</i>
JUMLAH EKUITAS		783.771.220.456	630.578.789.484	TOTAL EQUITY
JUMLAH LIABILITAS DAN EKUITAS		1.342.071.492.913	1.347.469.793.668	TOTAL LIABILITIES AND EQUITY

Catatan atas laporan keuangan konsolidasian terlampir merupakan bagian yang tidak terpisahkan dari laporan keuangan konsolidasian ini secara keseluruhan.

The accompanying notes to the consolidated financial statements form an integral part of these consolidated financial statements taken as a whole.

The original consolidated financial statements included herein are in the Indonesian language.

PT SARASWANTI ANUGERAH MAKMUR Tbk
DAN ENTITAS ANAK
Laporan Laba Rugi dan Penghasilan Komprehensif Lain
Konsolidasian
Untuk tahun yang berakhir pada tanggal 31 Desember 2020
(Disajikan dalam Rupiah, kecuali dinyatakan lain)

PT SARASWANTI ANUGERAH MAKMUR Tbk
AND SUBSIDIARIES
Consolidated Statements of Profit or Loss
and Other Comprehensive Income
For the year ended December 31, 2020
(Expressed in Rupiah, unless otherwise stated)

	Catatan/ Notes	2020	2019	
PENJUALAN	23	1.409.226.181.520	1.282.790.625.871	SALES
BEBAN POKOK				
PENJUALAN	24	(1.016.741.016.578)	(922.046.621.491)	COST OF SALES
LABA KOTOR		392.485.164.942	360.744.004.380	GROSS PROFIT
Pendapatan lain-lain	28	758.377.294	2.342.689.939	Other income
Pendapatan keuangan	27	3.872.797.072	525.859.861	Finance income
Beban penjualan	25	(136.487.163.121)	(110.861.724.381)	Selling expenses
				General and administrative
Beban umum dan administrasi	26	(49.416.989.574)	(55.794.125.730)	expenses
Beban keuangan	27	(55.178.460.988)	(68.222.313.812)	Finance expenses
Beban lain-lain	28	(5.646.792.380)	(17.359.299.531)	Other expenses
LABA SEBELUM PAJAK		150.386.933.246	111.375.090.726	PROFIT BEFORE TAX
MANFAAT (BEBAN) PAJAK				INCOME TAX BENEFIT
PENGHASILAN				(EXPENSES)
Pajak kini	11c	(32.344.213.380)	(27.913.632.000)	Current tax
Pajak tangguhan	11d	(176.920.960)	3.369.348.884	Deferred tax
LABA TAHUN BERJALAN		117.865.798.906	86.830.807.610	PROFIT FOR THE YEAR

Catatan atas laporan keuangan konsolidasian terlampir merupakan bagian yang tidak terpisahkan dari laporan keuangan konsolidasian ini secara keseluruhan.

The accompanying notes to the consolidated financial statements form an integral part of these consolidated financial statements taken as a whole.

The original consolidated financial statements included herein are in the Indonesian language.

PT SARASWANTI ANUGERAH MAKMUR, Tbk.
DAN ENTITAS ANAK
Laporan Laba Rugi dan Penghasilan Komprehensif Lain
Konsolidasian
Untuk tahun yang berakhir pada tanggal 31 Desember 2020
(Disajikan dalam Rupiah, kecuali dinyatakan lain)

PT SARASWANTI ANUGERAH MAKMUR, Tbk.
AND SUBSIDIARIES
Consolidated Statements of Profit or Loss
and Other Comprehensive Income
For the year ended December 31, 2020
(Expressed in Rupiah, unless otherwise stated)

	Catatan/ Notes	2020	2019	
PENGHASILAN KOMPREHENSIF LAIN				OTHER COMPREHENSIVE INCOME
Pos yang tidak akan direklasifikasi ke laba rugi:				Items that will not be reclassified to profit or loss:
Keuntungan / (kerugian) aktuarial	19	462.169.327	(853.054.604)	Gain (loss) aktuarial
Pajak terkait	11d	(120.520.455)	213.263.652	Tax
LABA KOMPREHENSIF LAIN TAHUN BERJALAN		118.207.447.778	86.191.016.658	TOTAL COMPREHENSIVE INCOME FOR THE YEAR
Laba Yang Diatribusikan Kepada:				Profit Attributable To:
Pemilik entitas induk		113.829.452.154	82.117.415.140	Owners of the company
Kepentingan non pengendali	22	4.036.346.751	4.713.392.470	Non-controlling interests
		117.865.798.906	86.830.807.610	
Penghasilan Komprehensif Yang Diatribusikan Kepada:				Comprehensive Income Attributable To:
Pemilik entitas induk		114.134.720.704	81.504.706.440	Owners of the company
Kepentingan non pengendali	22	4.072.727.073	4.686.310.218	Non-controlling interests
		118.207.447.778	86.191.016.658	
Laba Per Saham Yang Diatribusikan Kepada:				Earnings Per Share Attributable To:
Pemilik entitas induk	34	22,21	18,88	Owners of the company

Catatan atas laporan keuangan konsolidasian terlampir merupakan bagian yang tidak terpisahkan dari laporan keuangan konsolidasian ini secara keseluruhan.

The accompanying notes to the consolidated financial statements form an integral part of these consolidated financial statements taken as a whole.

The original consolidated financial statements included herein are in the Indonesian language.

PT SARASWANTI ANUGERAH MAKMUR Tbk DAN ENTITAS ANAK
Laporan Perubahan Ekuitas Konsolidasian

PT SARASWANTI ANUGERAH MAKMUR Tbk AND SUBSIDIARIES
Interim Consolidated Statements of Changes in Equity

Untuk tahun yang berakhir pada tanggal 31 Desember 2020

For the year ended December 31, 2020

(Disajikan dalam Rupiah, kecuali dinyatakan lain)

(Expressed in Rupiah, unless otherwise stated)

Catatan/ Notes	Modal ditempatkan dan disetor penuh/ Issued and fully paid capital stock	Komponen ekuitas lain/ Other component equity			Saldo laba / Retained earnings		Kepentingan non- pengendali/ Non- controlling interest	Jumlah ekuitas/ Total equity
		Agio saham / Share premium	Ditetapkan penggunaannya/ Appropriated	Tidak ditentukan penggunaannya/ Unappropriated	Jumlah/ Total			
Saldo per 1 Januari 2019	360.000.000.000	-	(758.571.628)	-	213.070.568.536	572.311.996.908	21.732.934.354	594.044.931.262
Tambahan modal disetor	75.000.000.000	-	-	-	(75.000.000.000)	-	-	-
Dividen	-	-	-	-	(46.047.643.324)	(46.047.643.324)	-	(46.047.643.324)
Cadangan umum	-	-	-	72.000.000.000	(72.000.000.000)	-	-	-
Dampak pelepasan atas investasi saham	-	-	-	-	-	-	(2.996.806.414)	(2.996.806.414)
Labanya (rugi) komprehensif tahun berjalan	-	-	(612.708.698)	-	81.504.706.440	80.891.997.742	4.686.310.218	85.578.307.960
Saldo per 31 Desember 2019	435.000.000.000	-	(1.371.280.326)	72.000.000.000	101.527.631.652	607.156.351.326	23.422.438.158	630.578.789.484
Tambahan modal disetor	77.500.000.000	-	-	-	-	77.500.000.000	-	77.500.000.000
Dividen	-	-	-	-	(52.787.500.000)	(52.787.500.000)	-	(52.787.500.000)
Cadangan umum	-	-	-	-	-	-	-	-
Agio saham	-	15.500.000.000	-	-	-	15.500.000.000	-	15.500.000.000
Biaya emisi saham	-	(3.469.102.032)	-	-	-	(3.469.102.032)	-	(3.469.102.032)
Dampak penambahan atas investasi saham	-	-	(16.335.970)	-	1.954.198.990	1.937.863.020	(3.696.277.793)	(1.758.414.772)
Labanya (rugi) komprehensif tahun berjalan	-	-	305.268.550	-	113.829.452.154	114.134.720.704	4.072.727.073	118.207.447.777
Saldo per 31 Desember 2020	512.500.000.000	12.030.897.968	(1.082.347.746)	72.000.000.000	164.523.782.796	759.972.333.018	23.798.887.438	783.771.220.456

Catatan atas laporan keuangan konsolidasian terlampir merupakan bagian yang tidak terpisahkan dari laporan keuangan konsolidasian ini secara keseluruhan.

The accompanying notes to the consolidated financial statements form an integral part of these consolidated financial statements taken as a whole.

The original consolidated financial statements included herein are in the Indonesian language.

**PT SARASWANTI ANUGERAH MAKMUR Tbk
DAN ENTITAS ANAK**

Laporan Arus Kas Konsolidasian

Untuk tahun yang berakhir pada tanggal 31 Desember 2020

(Disajikan dalam Rupiah, kecuali dinyatakan lain)

**PT SARASWANTI ANUGERAH MAKMUR Tbk
AND SUBSIDIARIES**

Consolidated Statements of Cash Flows

For the year ended December 31, 2020

(Expressed in Rupiah, unless otherwise stated)

	Catatan/ Notes	2020	2019	
				Cash Flows from
				Operating Activities
Arus Kas dari Aktivitas Operasi				
Penerimaan kas dari pelanggan		1.391.307.038.208	1.338.837.453.840	<i>Cash received from costumers</i>
Pembayaran kas pada pemasok		(873.608.051.996)	(790.199.901.927)	<i>Cash paid to suppliers</i>
Pembayaran kas pada operasional lain		(181.909.566.574)	(165.636.466.930)	<i>Cash paid to other operational</i>
Pembayaran kas pada karyawan		(32.353.269.822)	(28.927.143.576)	<i>Cash paid to employees</i>
Pembayaran pajak penghasilan		(15.609.667.526)	(31.830.138.116)	<i>Income tax paid</i>
Penerimaan pendapatan bunga		3.872.797.072	525.859.861	<i>Cash received from interest income</i>
Pembayaran bunga		(55.178.460.988)	(68.222.313.812)	<i>Interest paid</i>
Penerimaan lainnya		578.677.294	2.153.289.850	<i>Other receipts</i>
Pembayaran lainnya		(5.646.792.380)	(17.359.299.531)	<i>Other paid</i>
Kas bersih yang digunakan untuk aktivitas operasi		231.452.703.288	239.341.339.659	Net cash flows used in operating Activities
				Cash Flows from
				Investing Activities
Aktivitas Kas dari Aktivitas Investasi				
Perolehan aset tetap	10	(65.760.530.317)	(53.202.607.192)	<i>Acquisitions of fixed assets</i>
Pelepasan aset tetap	10	179.700.000	217.000.000	<i>Disposal of fixed assets</i>
Dampak penambahan investasi saham		(2.063.683.326)	-	<i>Impact of additional of share Investment</i>
Pelepasan investasi keuangan		400.000.000	-	<i>Disposal of financial investment</i>
Penambahan investasi keuangan	5	-	(34.900.000.000)	<i>Additional of financial investment</i>
Pelepasan investasi saham		-	2.250.000.000	<i>Disposal of share investment</i>
Kas bersih yang digunakan untuk aktivitas investasi		(67.244.513.643)	(85.635.607.192)	Net cash provided by (used in) investing activities

Catatan atas laporan keuangan konsolidasian terlampir merupakan bagian yang tidak terpisahkan dari laporan keuangan konsolidasian ini secara keseluruhan.

The accompanying notes to the consolidated financial statements form an integral part of these consolidated financial statements taken as a whole.

The original consolidated financial statements included herein are in the Indonesian language.

PT SARASWANTI ANUGERAH MAKMUR Tbk
DAN ENTITAS ANAK
Laporan Arus Kas Konsolidasian
Untuk tahun yang berakhir pada tanggal 31 Desember 2020
(Disajikan dalam Rupiah, kecuali dinyatakan lain)

PT SARASWANTI ANUGERAH MAKMUR Tbk
AND SUBSIDIARIES
Consolidated Statements of Cash Flows
For the year ended December 31, 2020
(Expressed in Rupiah, unless otherwise stated)

	Catatan/ Notes	2020	2019	
				Cash Flows from
				Financing Activities
Arus Kas dari Aktivitas Pendanaan				
Pembayaran dividen	20	(52.787.500.000)	(46.047.643.324)	Dividend payment
Penerimaan tambahan modal disetor		93.000.000.000	-	Receipt from additional paid in capital
Emisi saham		(3.469.102.032)	-	Share issuance cost
Penerimaan utang pembiayaan		4.410.461.654	871.370.768	Proceeds from finance lease liabilities
Pembayaran utang pembiayaan		(3.527.828.576)	(1.158.431.778)	Payment for finance lease liabilities
Pembayaran utang bank		(1.628.168.379.975)	(1.601.273.043.516)	Payment for bank loan
Penerimaan dari utang bank		1.414.054.128.602	1.484.279.111.862	Proceeds from bank loan
Pembayaran piutang kepada pihak berelasi		-	(101.314.132.447)	Payment for due from related parties
Penerimaan dari piutang pihak berelasi		-	112.628.054.154	Proceed from due from related parties
Pembayaran kepada utang pihak berelasi		-	(236.518.240.338)	Payment for due to related parties
Penerimaan dari utang pihak berelasi		-	233.270.881.521	Proceed from due to related parties
Kas bersih yang diperoleh dari aktivitas pendanaan		(176.488.220.327)	(155.262.073.098)	Net cash provided by financing activities
				Net Increase (Decrease)
Kenaikan (Penurunan) Neto Kas dan Setara Kas		(12.280.030.682)	(1.556.340.631)	in Cash and Cash
Kas dan Setara Kas				Cash and Cash
Awal Tahun		58.576.903.422	60.133.244.053	Equivalents at Beginning of Year
Kas dan Setara Kas				Cash and Cash
Akhir Tahun	4	46.296.872.740	58.576.903.422	Equivalents at End of Year

Catatan atas laporan keuangan konsolidasian terlampir merupakan bagian yang tidak terpisahkan dari laporan keuangan konsolidasian ini secara keseluruhan.

The accompanying notes to the consolidated financial statements form an integral part of these consolidated financial statements taken as a whole.

The original consolidated financial statements included herein are in the Indonesian language.

**PT SARASWANTI ANUGERAH MAKMUR Tbk
DAN ENTITAS ANAK**

Catatan atas Laporan Keuangan

Untuk tahun yang berakhir pada tanggal 31 Desember 2020

(Disajikan dalam Rupiah, kecuali dinyatakan lain)

**PT SARASWANTI ANUGERAH MAKMUR Tbk
AND SUBSIDIARIES**

Notes to the Financial Statements

For the year ended December 31, 2020

(Expressed in Rupiah, unless otherwise stated)

1. UMUM

a. Pendirian dan Informasi Umum

Perseroan didirikan dengan nama PT Saraswanti Anugerah Makmur sesuai dengan Akta Pendirian No. 15 tanggal 18 Juni 1998 yang dibuat di hadapan Titiek Lintang Trenggonowati, S.H., Notaris di Surabaya yang telah mendapatkan pengesahan oleh Menteri Kehakiman Republik Indonesia ("Menkeh") berdasarkan Surat Keputusan No. C2-17.036 HT.01.01.TH.98 tertanggal 5 Oktober 1998 dan telah didaftarkan dalam Daftar Perusahaan di Kantor Pendaftaran Perusahaan dan Kakanwil Dapperindag Propinsi Jawa Timur No. 159/BH.12.01/1/99 tanggal 13 Januari 1999, serta telah diumumkan dalam Berita Negara Republik Indonesia No. 7 tanggal 23 Januari 2001, Tambahan No. 540/2001.

Sejak didirikan, Anggaran Dasar Perseroan mengalami beberapa kali perubahan dan perubahan yang terakhir kali dimuat dalam Akta Pernyataan Keputusan Pemegang Saham Perubahan Anggaran Dasar Perseroan No. 1 tertanggal 1 April 2020 yang dibuat di hadapan Rini Yulianti, S.H., Notaris di Jakarta Timur, yang telah diberitahukan kepada Menkumham berdasarkan Surat Penerimaan Pemberitahuan Perubahan Anggaran Dasar No. AHU-AH.01.03-0170599 tertanggal 1 April 2020 dan telah didaftarkan dalam Daftar Perseroan No. AHU-0062316.AH.01.11.Tahun 2020 tertanggal 1 April 2020 ("Akta No. 01/2020").

1. GENERAL

a. Establishment and General Information

The Company was established under the name PT Saraswanti Anugerah Makmur in accordance with Deed of Establishment No. 15 dated June 18, 1998 made before Titiek Lintang Trenggonowati, S.H., Notary in Surabaya, which was approved by the Minister of Justice of the Republic of Indonesia ("Menkeh") based on Decree No. C2-17.036 HT.01.01.TH.98 dated October 5, 1998 and has been registered in the Company Register at the Office of Company Registration and Regional Office of Dapperindag No. East Java Province No. 159 / BH.12.01 / 1 / 99 dated January 13, 1999, and has been announced in the State Gazette of the Republic of Indonesia No. 7 dated January 23, 2001, Supplement No. 540/2001.

Since its establishment, the Company's Articles of Association have been amended several times and the latest amendment was made in the Deed of Shareholders' Decree. 1 dated April 1, 2020 made before Rini Yulianti, S.H., Notary in East Jakarta, who had notified to the Minister of Law and Human Rights based on the Letter of Acceptance of Notification of Amendment to Articles of Association No. AHU-AH.01.03-0170599 dated April 1, 2020 and have been registered in Company Register No. AHU-0062316.AH.01.11.Tahun 2020 dated April 1, 2020 ("Deed No. 01/2020").

**PT SARASWANTI ANUGERAH MAKMUR Tbk
DAN ENTITAS ANAK**

Catatan atas Laporan Keuangan

Untuk tahun yang berakhir pada tanggal 31 Desember 2020

(Disajikan dalam Rupiah, kecuali dinyatakan lain)

**PT SARASWANTI ANUGERAH MAKMUR Tbk
AND SUBSIDIARIES**

Notes to the Financial Statements

For the year ended December 31, 2020

(Expressed in Rupiah, unless otherwise stated)

1. UMUM (lanjutan)

a. Pendirian dan Informasi Umum (lanjutan)

Berdasarkan Akta Pernyataan Keputusan Rapat No.1 tanggal 1 April 2020 yang dibuat di hadapan Notaris Rini Yulianti, S.H., mengenai:

1. Persetujuan perubahan status Perusahaan dari Perseroan Terbatas Tertutup/Non Publik menjadi PerseroanTerbuka/Publik.
2. Persetujuan penjualan saham dalam simpanan (portepel) Perusahaan sebanyak-banyaknya 1.000.000.000 saham / 18,69% melalui Penawaran Umum dengan memperhatikan Peraturan Perundangan yang berlaku termasuk Peraturan Pasar Modal dan Bursa Efek.
3. Pencatatan seluruh saham-saham Perusahaan yang merupakan saham yang telah dikeluarkan dan disetor penuh pada Bursa Efek Indonesia.
4. Persetujuan perubahan seluruh Anggaran Dasar Perusahaan sehubungan dengan perubahan status Perusahaan.
5. Persetujuan pemberian kuasa kepada Direksi Perusahaan untuk melaksanakan segala tindakan yang diperlukan sehubungan dengan program ESA.
6. Persetujuan pelaksanaan program alokasi saham kepada karyawan Perseroan Employee Stock Allocation (ESA) dalam rangka penawaran umum perdana dengan jumlah dan tata cara yang ditentukan oleh Direksi Perseroan.

1. GENERAL (continued)

a. Establishment and General Information (continued)

Based on the Deed Decree No. 1 dated April 1, 2020 made before the Notary Rini Yulianti, S.H., regarding:

1. *Approval of the change of Company status from a Closed / Non-Public Limited Company to an Open / Public Company.*
2. *Approval of the sale of shares in the Company's deposits (maximum) of a maximum of 1,000,000,000 shares / 18.69% through a Public Offering with due observance of applicable laws and regulations including the Capital Market and Stock Exchange Regulations.*
3. *Listing of all of the Company's shares which are issued and fully paid shares on the Indonesia Stock Exchange.*
4. *Approval of changes in the entire Company's Articles of Association in connection with changes in the status of the Company.*
5. *Approval of granting power of attorney to the Company's Directors to carry out all necessary actions in connection with the ESA program.*
6. *Approval of implementation of the stock allocation program for the Company's Employee Stock Allocation (ESA) employees in the context of an initial public offering with the amount and procedure determined by the Directors of the Company.*

**PT SARASWANTI ANUGERAH MAKMUR Tbk
DAN ENTITAS ANAK**

Catatan atas Laporan Keuangan

Untuk tahun yang berakhir pada tanggal 31 Desember 2020

(Disajikan dalam Rupiah, kecuali dinyatakan lain)

**PT SARASWANTI ANUGERAH MAKMUR Tbk
AND SUBSIDIARIES**

Notes to the Financial Statements

For the year ended December 31, 2020

(Expressed in Rupiah, unless otherwise stated)

1. UMUM (lanjutan)

a. Pendirian dan Informasi Umum (lanjutan)

Perseroan saat ini memiliki 5 (lima) Pabrik yang tersebar di Jawa Timur, Sumatera Utara, dan Kalimantan Tengah, 1 (satu) Kantor Pusat dan 1 (satu) Kantor Cabang Utama yang keduanya berlokasi di Jawa Timur. Selain itu Perseroan juga memiliki 1 (satu) Kantor Perwakilan yang berkedudukan di Jakarta dan 12 (dua belas) kegiatan operasi yang tersebar di seluruh Indonesia, yakni Surabaya, Yogyakarta, Jakarta, Medan, Pekanbaru, Jambi, Palembang, Sampit, Pontianak, Balikpapan, Banjarbaru, dan Makassar.

Berdasarkan pasal 3 (tiga) Akta pendirian Perusahaan, maksud serta tujuan berdirinya Perusahaan adalah sebagai berikut:

- Menjalankan usaha dalam bidang perdagangan
- Menjalankan usaha dalam bidang pengadaan
- Menjalankan usaha dalam bidang pembangunan
- Menjalankan usaha dalam bidang perindustrian
- Menjalankan usaha dalam bidang pertanian
- Menjalankan usaha dalam bidang pertambangan
- Menjalankan usaha dalam bidang pengangkutan dan jasa angkutan

Perseroan mulai beroperasi secara komersial pada 8 Februari 1999. Saat ini bergerak dalam bidang manufaktur / produksi pupuk.

Jumlah karyawan tetap dan kontrak pada 31 Desember 2020 dan 2019 masing-masing berjumlah 385 orang dan 368 orang (data tidak diaudit).

1. GENERAL (continued)

a. Establishment and General Information (continued)

The Company currently has 5 (five) factories spread across East Java, North Sumatra and Central Kalimantan, 1 (one) Head Office and 1 (one) Main Branch Office, both of which are located in East Java. In addition, the Company also has 1 (one) Representative Office located in Jakarta and 12 (twelve) operating activities spread throughout Indonesia, namely Surabaya, Yogyakarta, Jakarta, Medan, Pekanbaru, Jambi, Palembang, Sampit, Pontianak, Balikpapan, Banjarbaru, and Makassar.

Based on Article 3 (three) of the Deed of Establishment of the Company, the purpose and purpose of the establishment of the Company are as follows:

- Running businesses in the field of trade
- Running businesses in the field of procurement
- Carrying out business in the field of development
- Running businesses in the industrial sector
- Running businesses in agriculture
- Running businesses in the mining sector
- Running businesses in the field of transportation and services

The company started its commercial operations on February 8, 1999. Currently it is engaged in fertilizer manufacturing / production.

The number of permanent and contract employees as of December 31, 2020, and 2019 respectively amounted to 385 people and 368 people (unaudited data).

PT SARASWANTI ANUGERAH MAKMUR Tbk
DAN ENTITAS ANAK
Catatan atas Laporan Keuangan
Untuk tahun yang berakhir pada tanggal 31 Desember 2020
(Disajikan dalam Rupiah, kecuali dinyatakan lain)

PT SARASWANTI ANUGERAH MAKMUR Tbk
AND SUBSIDIARIES
Notes to the Financial Statements
For the year ended December 31, 2020
(Expressed in Rupiah, unless otherwise stated)

1. UMUM (lanjutan)

a. Pendirian dan Informasi Umum (lanjutan)

Perusahaan berdomisili di Indonesia, dengan kantor Head Office yang terdaftar di AMG Tower, Lt. 20, Jalan Dukuh Menanggal 1-A, Gayungan, Surabaya 60234. induk perusahaan yang berkedudukan di Indonesia. Pemegang saham PT Saraswanti Utama adalah perseorangan.

b. Penawaran Umum Perdana Saham

Pada tanggal 24 Maret 2020, Otoritas Jasa Keuangan (OJK) menerbitkan Surat Pemberitahuan Efektifnya Pernyataan Pendaftaran sehubungan dengan Penawaran Umum Saham Perdana Perusahaan sebanyak 775.000.000 lembar saham, sesuai dengan surat Keputusan OJK No. S-102/D.04/2020 tanggal 24 Maret 2020. Pada tanggal 31 Januari 2020, saham Perusahaan mulai mencatatkan sahamnya di Bursa Efek Indonesia dengan harga penawaran perdana sebesar Rp 120 (Rupiah penuh) per saham.

c. Dewan Komisaris dan Direksi

Berdasarkan Akta Pernyataan Keputusan Rapat No.15 tanggal 12 Desember 2019 yang dibuat di hadapan Notaris Rini Yulianti, S.H., dan telah mendapatkan pengesahan dari Menteri Hukum dan Hak Asasi Manusia Republik Indonesia sesuai dengan Surat Keputusan No.AHU-0105605.AH.01.02 Tahun 2019 tanggal 17 Desember 2019, susunan pengurus per tanggal 31 Desember 2020 dan 2019 adalah sebagai berikut:

1. GENERAL (continued)

a. Establishment and General Information (continued)

The company is domiciled in Indonesia, with the Head Office office registered at AMG Tower, Lt. 20, Jalan Dukuh Menanggal 1-A, Gayungan, Surabaya 60234. The shareholders of PT Saraswanti Utama are individuals.

c. Public Offering of Shares

On March 24, 2020, the Otoritas Jasa Keuangan (OJK) published a Notice of Effectiveness of Registration Statement in connection with the Initial Public Offering as many as 775,000,000 shares of the Company, in accordance with the Decree of OJK No. S-12/D.04/2020 dated March 24, 2020. On March 31, 2020, the Company's shares listed all its issued shares on the Indonesia Stock Exchange at the initial offering price of Rp 120 (full amount) per share.

c. Boards of Commissioners and Directors

Based on the Deed Decree No. 15 dated December 12, 2019 made before the Notary Rini Yulianti, S.H., and have been approved by the Minister of Law and Human Rights of the Republic of Indonesia in accordance with Decree No.AHU-0105605.AH.01.02 Tahun 2019 dated December 17, 2019, composition of management per December 31, 2020 and 2019 are as follows:

The original consolidated financial statements included herein are in the Indonesian language.

PT SARASWANTI ANUGERAH MAKMUR Tbk
DAN ENTITAS ANAK
Catatan atas Laporan Keuangan
Untuk tahun yang berakhir pada tanggal 31 Desember 2020
 (Disajikan dalam Rupiah, kecuali dinyatakan lain)

PT SARASWANTI ANUGERAH MAKMUR Tbk
AND SUBSIDIARIES
Notes to the Financial Statements
For the year ended December 31, 2020
 (Expressed in Rupiah, unless otherwise stated)

1. UMUM (lanjutan)

c. Dewan Komisaris dan Direksi (lanjutan)

	<u>2020</u>
Dewan Komisaris	
Komisaris Utama	Noegroho Harihardono
Komisaris Independen	Wardiyono
Komisaris	Sukarno
Dewan Direksi	
Direktur Utama	Ir. Yahya Taufik
Direktur Independen	Dadang Suryanto
Direktur	Andi Irwandy
Direktur	Andreas Adhi Harsanto
Direktur	FX. Mulyo Hartono
Direktur	Theresia Yusufiani Rahayu

d. Sekretaris Perusahaan

Untuk memenuhi POJK No.35 dan Keputusan Direksi PT Bursa Efek Indonesia No.Kep-00001/BEI/01-2014 tanggal 20 Januari 2014 tentang Perubahan Peraturan No. I-A., Perseroan telah menunjuk Dadang Suryanto sebagai Sekretaris Perusahaan berdasarkan Surat Keputusan Direksi No. 003/Dir-SAM/I/VII/2019 tentang Pengangkatan Sekretaris Perusahaan tanggal 1 Juli 2019.

1. GENERAL (continued)

c. Boards of Commissioners and Directors (continued)

	<u>2019</u>	
		Board of Commissioner
Noegroho Harihardono	Noegroho Harihardono	<i>President Commissioner</i>
Wardiyono	Wardiyono	<i>Independent Commissioner</i>
Sukarno	Sukarno	<i>Commissioner</i>
		Board of Directors
Ir. Yahya Taufik	Ir. Yahya Taufik	<i>President Director</i>
Dadang Suryanto	Dadang Suryanto	<i>Independent Director</i>
Andi Irwandy	Andi Irwandy	<i>Director</i>
Andreas Adhi Harsanto	Andreas Adhi Harsanto	<i>Director</i>
FX. Mulyo Hartono	FX. Mulyo Hartono	<i>Director</i>
Theresia Yusufiani Rahayu	Theresia Yusufiani Rahayu	<i>Director</i>

d. Corporate Secretary

For complying with POJK No.35 and the Decision of the Directors of PT Bursa Efek Indonesia No. Kep-00001 / BEI / 01-2014 dated January 20, 2014 concerning Amendment to Regulation No. I-A., The Company has appointed Dadang Suryanto as the Corporate Secretary based on Directors Decree No. 003 / Dir-SAM / I / VII / 2019 concerning Appointment of Corporate Secretary on July 1, 2019.

PT SARASWANTI ANUGERAH MAKMUR Tbk
DAN ENTITAS ANAK
Catatan atas Laporan Keuangan
Untuk tahun yang berakhir pada tanggal 31 Desember 2020
(Disajikan dalam Rupiah, kecuali dinyatakan lain)

PT SARASWANTI ANUGERAH MAKMUR Tbk
AND SUBSIDIARIES
Notes to the Financial Statements
For the year ended December 31, 2020
(Expressed in Rupiah, unless otherwise stated)

1. UMUM (lanjutan)

e. Komite Audit

Dalam rangka memenuhi ketentuan POJK No.55, Perseroan telah memenuhi ketentuan tersebut dengan telah dibentuk suatu komite audit serta menyetujui penetapan Piagam Komite Audit berdasarkan Surat Keputusan Dewan Komisaris No.005/Dekom-SAM/I/VII/2019 tentang Pengangkatan Ketua dan Anggota Komite Audit PT Saraswanti Anugerah Makmur tanggal 1 Juli 2019.

Susunan Komite Audit Perseroan adalah sebagai berikut:

Komite Audit

Ketua	Wardiyono
Anggota	Wahyu Purwandaka
Anggota	Ade Irma Hidayah

f. Unit Audit Internal

Sesuai dengan POJK No.56, maka Perseroan telah membentuk Unit Audit Internal sesuai dengan peraturan dan ketentuan yang berlaku berdasarkan Surat Keputusan Pengangkatan Unit Audit Internal PT Saraswanti Anugerah Makmur No.001/Dir-SAM/I/VII/2019 tanggal 1 Juli 2019 dan telah mengangkat M. Heri Wibowo sebagai Kepala Unit Audit Internal.

1. GENERAL (continued)

e. Audit Committee

In order to comply with POJK No.55 requirements, the Company has complied with these provisions by forming an audit committee and approved the establishment of the Audit Committee Charter based on the Decree of the Board of Commissioners No.005 / Dekom-SAM / I / VII / 2019 regarding the Appointment of Chairpersons and Committee Members PT Saraswanti Anugerah Makmur Audit dated July 1, 2019.

The composition of the Company's Audit Committee are as follows:

Audit Committee

Chairman
Member
Member

f. Internal Audit Unit

In accordance with POJK No.56, the Company has formed an Internal Audit Unit in accordance with applicable rules and regulations based on the Decree on Appointment of PT Saraswanti Anugerah Makmur's Internal Audit Unit No.001 / Dir-SAM / I / VII / 2019 dated July 1, 2019 and has appointed M. Heri Wibowo as Head of the Internal Audit Unit.

**PT SARASWANTI ANUGERAH MAKMUR Tbk
DAN ENTITAS ANAK**

Catatan atas Laporan Keuangan

Untuk tahun yang berakhir pada tanggal 31 Desember 2020

(Disajikan dalam Rupiah, kecuali dinyatakan lain)

**PT SARASWANTI ANUGERAH MAKMUR Tbk
AND SUBSIDIARIES**

Notes to the Financial Statements

For the year ended December 31, 2020

(Expressed in Rupiah, unless otherwise stated)

1. UMUM (lanjutan)

g. Penyelesaian laporan keuangan konsolidasian

Laporan keuangan Perusahaan dan entitas anak pada 31 Desember 2020 serta untuk periode yang berakhir pada tanggal tersebut diotorisasi Direksi Perusahaan untuk diterbitkan pada tanggal 22 Maret 2021. Direksi Perusahaan bertanggung jawab penuh atas penyusunan, penyajian, dan pengungkapan laporan keuangan konsolidasian, proses akuntansi dan sistem pengendalian intern Grup.

h. Struktur Grup

Pada tanggal 31 Desember 2020 dan 2019 adalah sebagai berikut:

1. GENERAL (continued)

g. Completion of the consolidated financial statements

The financial statements of the Company and its subsidiaries as of December 31, 2020 and for the period ended on that date were authorized by the Company's Directors to be issued on March 22, 2021. The Directors of the Company are fully responsible for the preparation, presentation and disclosure of consolidated financial statements, accounting processes and the Group's internal control system.

h. Structure of the Group

As of December 31, 2020 and 2019, the structure of the Group is as follows:

Entitas anak/ <i>Subsidiaries</i>	Domisili/ <i>Domicile</i>	Jenis usaha/ <i>Nature of business</i>	Start of operations <i>commercial</i>	Persentase kepemilikan efektif/ <i>Percentage of effective ownership (%)</i>	
				2020	2019
<i>Pemilikan Langsung/ Direct Ownership</i>					
PT Dupan Anugerah Lestari "DAL"	Sidoarjo	Produksi Pupuk	2003	95,45%	95,00%
PT Anugerah Pupuk Lestari "APL"	Medan	Produksi Pupuk	2015	90,96%	85,00%
PT Anugerah Pupuk Makmur "APM"	Waringin	Produksi Pupuk	2015	93,24%	90,00%

The original consolidated financial statements included herein are in the Indonesian language.

PT SARASWANTI ANUGERAH MAKMUR Tbk
DAN ENTITAS ANAK
Catatan atas Laporan Keuangan
Untuk tahun yang berakhir pada tanggal 31 Desember 2020
(Disajikan dalam Rupiah, kecuali dinyatakan lain)

PT SARASWANTI ANUGERAH MAKMUR Tbk
AND SUBSIDIARIES
Notes to the Financial Statements
For the year ended December 31, 2020
(Expressed in Rupiah, unless otherwise stated)

1. UMUM (lanjutan)

i. Struktur Entitas Anak

Jumlah kepemilikan aset secara bersama-sama (Grup) adalah sebagai berikut:

**Entitas anak/
Subsidiaries**

Pemilikan Langsung/

Direct Ownership

PT Dupan Anugerah Lestari "DAL"

PT Anugerah Pupuk Lestari "APL"

PT Anugerah Pupuk Makmur "APM"

PT Dupan Anugerah Lestari (DAL)

PT Dupan Anugerah Lestari didirikan berdasarkan Akta Nomor 63 yang dibuat dihadapan Ida Yudyati, SH, Notaris di Sidoarjo pada tanggal 30 Januari 2003 dan telah mendapatkan persetujuan dari Menteri Hukum dan Hak Asasi Manusia Republik Indonesia dengan Surat Keputusan No.C.05184-HT.01.01.TH.2003 tertanggal 12 Maret 2003.

Perusahaan melakukan setoran modal ke PT Dupan Anugerah Lestari berdasarkan akta nomor 14 tanggal 16 April 2020, nilai saham penyertaan Perusahaan pada PT Dupan Anugerah Lestari meningkat sebesar Rp10.000.000.000 dari sebelumnya sebesar Rp95.000.000.000 menjadi sebesar Rp105.000.000.000 dengan persentase kepemilikan yang sama sebesar 95,45%.

1. GENERAL (continued)

i. Structure of Company's Subsidiaries

The total asset ownership (Group) is as follows:

Total asset sebelum eliminasi/

Total asset before elimination

2020

2019

529.812.636.579

496.156.828.971

352.681.786.665

238.102.533.358

274.556.762.028

266.834.221.675

PT Dupan Anugerah Lestari (DAL)

PT Dupan Anugerah Lestari was established based on Deed No.63 which was made before Ida Yudyati, SH, Notary in Sidoarjo on January 30, 2003 and was approved by the Minister of Law and Human Rights of the Republic of Indonesia with Decree No.C.05184-HT.01.01 .TH.2003 dated March 12, 2003.

The Company made a capital deposit to PT Dupan Anugerah Lestari based on deed number 14 dated April 16, 2020, the value of the Company's shares in PT Dupan Anugerah Lestari increased by Rp10,000,000,000 from the previous Rp 95,000,000,000 to Rp105,000,000,000 with the same ownership percentage of 95.45%.

**PT SARASWANTI ANUGERAH MAKMUR Tbk
DAN ENTITAS ANAK**

Catatan atas Laporan Keuangan

Untuk tahun yang berakhir pada tanggal 31 Desember 2020

(Disajikan dalam Rupiah, kecuali dinyatakan lain)

**PT SARASWANTI ANUGERAH MAKMUR Tbk
AND SUBSIDIARIES**

Notes to the Financial Statements

For the year ended December 31, 2020

(Expressed in Rupiah, unless otherwise stated)

1. UMUM (lanjutan)

i. Struktur Entitas Anak (lanjutan)

PT Anugerah Pupuk Lestari (APL)

PT Anugerah Pupuk Lestari didirikan berdasarkan Akta Nomor 09 yang dibuat dihadapan Ismaryani SH, MKn., Notaris di Sidoarjo pada tanggal 08 November 2012 dan telah mendapatkan persetujuan dari Menteri Hukum dan Hak Asasi Manusia Republik Indonesia dengan Surat Keputusan Nomor:AHU-00076.AH.01.01 tahun 2013, tanggal 02 Januari 2013.

Perusahaan melakukan setoran modal ke PT Anugerah Pupuk Lestari berdasarkan akta nomor 15 tanggal 16 April 2020, nilai saham penyertaan Perusahaan pada PT Dupan Anugerah Lestari meningkat sebesar Rp33.000.000.000 dari sebelumnya sebesar Rp42.500.000.000 menjadi sebesar Rp75.500.000.000 dengan persentase kepemilikan yang sama sebesar 90,96%.

PT Anugerah Pupuk Makmur (APM)

PT Anugerah Pupuk Makmur didirikan berdasarkan Akta Nomor 10 yang dibuat dihadapan Ismaryani SH, MKn., Notaris di Sidoarjo pada tanggal 08 November 2012 dan telah mendapatkan persetujuan dari Menteri Hukum dan Hak Asasi Manusia Republik Indonesia dengan Surat Keputusan Nomor:AHU-66116.AH.01.01 tahun 2012, tanggal 27 Desember 2012.

Perusahaan melakukan setoran modal ke PT Anugerah Pupuk Makmur berdasarkan akta nomor 15 tanggal 16 April 2020, nilai saham penyertaan Perusahaan pada PT Dupan Anugerah Lestari meningkat sebesar Rp24.000.000.000 dari sebelumnya sebesar Rp45.000.000.000 menjadi sebesar Rp Rp69.000.000.000 dengan persentase kepemilikan yang sama sebesar 93,24%.

1. GENERAL (continued)

i. Structure of Company's Subsidiaries (continued)

PT Anugerah Pupuk Lestari (APL)

PT Anugerah Pupuk Lestari was established based on Deed Number 09 made before Ismaryani SH, MKn., Notary in Sidoarjo on November 8, 2012 and has obtained approval from the Minister of Law and Human Rights of the Republic of Indonesia with a Decree Number: AHU-00076.AH. 01.01 of 2013, January 2, 2013.

The Company made a capital deposit to PT Anugerah Pupuk Lestari based on deed number 15 dated April 16, 2020, the value of the Company's shares in PT Dupan Anugerah Lestari increased by Rp33,000,000,000 from Rp42,500,000,000 to Rp75,500,000,000. the same ownership percentage of 90.96%.

PT Anugerah Pupuk Makmur (APM)

PT Anugerah Pupuk Makmur was established based on Deed Number 10 made before Ismaryani SH, MKn., Notary in Sidoarjo on November 8, 2012 and has obtained approval from the Minister of Law and Human Rights of the Republic of Indonesia by Decree Number: AHU-66116.AH. 01.01 2012, dated December 27, 2012.

The Company made a capital deposit to PT Anugerah Pupuk Makmur based on deed number 15 dated April 16, 2020, the value of the Company's shares in PT Dupan Anugerah Lestari increased by Rp24,000,000,000 from the previous Rp45,000,000,000 to Rp69,000,000,000 with the same ownership percentage of 93.24%.

The original consolidated financial statements included herein are in the Indonesian language.

PT SARASWANTI ANUGERAH MAKMUR Tbk

DAN ENTITAS ANAK

Catatan atas Laporan Keuangan

Untuk tahun yang berakhir pada tanggal 31 Desember 2020

(Disajikan dalam Rupiah, kecuali dinyatakan lain)

PT SARASWANTI ANUGERAH MAKMUR Tbk

AND SUBSIDIARIES

Notes to the Financial Statements

For the year ended December 31, 2020

(Expressed in Rupiah, unless otherwise stated)

2. IKHTISAR KEBIJAKAN AKUNTANSI SIGNIFIKAN

Pernyataan Kepatuhan

Laporan keuangan konsolidasian disusun berdasarkan Standar Akuntansi Keuangan di Indonesia ("SAK"), yang mencakup Pernyataan dan Interpretasi yang diterbitkan oleh Dewan Standar Akuntansi Keuangan Ikatan Akuntan Indonesia dan Dewan Standar Akuntansi Syariah Ikatan Akuntan Indonesia serta peraturan regulator Pasar Modal yang berlaku antara lain Peraturan No.VIII.G.7 tentang penyajian dan pengungkapan laporan keuangan emiten atau perusahaan publik.

Laporan Keuangan Konsolidasian ini tidak dimaksudkan untuk menyajikan posisi keuangan, hasil operasi, dan arus kas sesuai dengan prinsip akuntansi dan praktik pelaporan yang berlaku umum di negara atau yuridiksi lain.

Kebijakan akuntansi telah diterapkan konsisten untuk laporan keuangan konsolidasian yang berakhir pada tanggal 31 Desember 2020 dan 2019, kecuali di bawah ini dinyatakan lain sesuai Standar Akuntansi Keuangan di Indonesia.

2. SUMMARY OF SIGNIFICANT ACCOUNTING POLICIES

Statement of Compliance

The consolidated financial statements have been prepared in accordance with Indonesian Financial Accounting Standards ("SAK"), which include Statements and Interpretations issued by the Indonesian Financial Accounting Standards Board and the Islamic Accounting Standards Board and the Indonesian Accounting Association Association and applicable Capital Market regulatory No.VIII.G.7 concerning the presentation and disclosure of financial statements of issuers or public companies.

The Consolidated Financial Statements are not intended to present the financial position, results of operations and cash flows in accordance with accounting principles and reporting practices generally accepted in other countries or jurisdictions.

The accounting policies have been applied consistently for the consolidated financial statements that ended on December 31, 2020 and 2019, unless below stated otherwise in accordance with Indonesian Financial Accounting Standards.

The original consolidated financial statements included herein are in the Indonesian language.

**PT SARASWANTI ANUGERAH MAKMUR Tbk
DAN ENTITAS ANAK**

Catatan atas Laporan Keuangan

Untuk tahun yang berakhir pada tanggal 31 Desember 2020

(Disajikan dalam Rupiah, kecuali dinyatakan lain)

**PT SARASWANTI ANUGERAH MAKMUR Tbk
AND SUBSIDIARIES**

Notes to the Financial Statements

For the year ended December 31, 2020

(Expressed in Rupiah, unless otherwise stated)

**2. IKHTISAR KEBIJAKAN AKUNTANSI
SIGNIFIKAN (lanjutan)**

a. Dasar penyusunan laporan keuangan konsolidasian

Dasar pengukuran laporan keuangan konsolidasian ini adalah konsep biaya perolehan (*historical cost*), kecuali beberapa akun tertentu disusun berdasarkan pengukuran lain, sebagaimana diuraikan dalam kebijakan akuntansi masing-masing akun tersebut. Laporan keuangan konsolidasian ini disusun dengan metode akrual, kecuali laporan arus kas konsolidasian.

Laporan arus kas konsolidasian menyajikan arus kas yang diklasifikasikan dalam aktivitas operasi, investasi dan pendanaan. Arus kas dari aktivitas operasi disajikan dengan metode langsung.

Kebijakan akuntansi yang diterapkan dalam penyusunan laporan keuangan konsolidasian untuk periode yang berakhir tanggal 31 Desember 2020 adalah selaras dengan kebijakan akuntansi yang diterapkan dalam penyusunan laporan keuangan konsolidasian Perusahaan dan entitas anak pada tanggal dan untuk tahun yang berakhir pada tanggal 31 Desember 2019.

**2. SUMMARY OF SIGNIFICANT ACCOUNTING
POLICIES (continued)**

a. Basis of preparation of the consolidated financial statements

The basis for measuring these consolidated financial statements is the historical cost concept, except for certain accounts that are prepared based on other measurements, as described in the respective accounting policies. These consolidated financial statements have been prepared using the accrual method, except for the consolidated statements of cash flows.

The consolidated statement of cash flows presents cash flows classified into operating, investing and financing activities. The cash flows from operating activities are presented using the direct method.

The accounting policies adopted in preparing the consolidated financial statements for the period ended December 31, 2020 are in line with the accounting policies adopted in preparing the consolidated financial statements of the Company and its subsidiaries on and for the year ended December 31, 2019.

PT SARASWANTI ANUGERAH MAKMUR Tbk
DAN ENTITAS ANAK
Catatan atas Laporan Keuangan
Untuk tahun yang berakhir pada tanggal 31 Desember 2020
(Disajikan dalam Rupiah, kecuali dinyatakan lain)

PT SARASWANTI ANUGERAH MAKMUR Tbk
AND SUBSIDIARIES
Notes to the Financial Statements
For the year ended December 31, 2020
(Expressed in Rupiah, unless otherwise stated)

2. IKHTISAR KEBIJAKAN AKUNTANSI SIGNIFIKAN (lanjutan)

a. Dasar penyusunan laporan keuangan konsolidasian (lanjutan)

Penyusunan laporan keuangan konsolidasian sesuai dengan Standar Akuntansi Keuangan di Indonesia memerlukan penggunaan estimasi dan asumsi yang penting tertentu. Penyusunan laporan keuangan konsolidasian juga mengharuskan manajemen untuk membuat pertimbangan dalam proses penerapan kebijakan akuntansi Grup. Area yang kompleks atau memerlukan tingkat pertimbangan yang lebih tinggi atau area dimana asumsi dan estimasi dapat berdampak signifikan terhadap laporan keuangan konsolidasian diungkapkan di Catatan 3.

Amandemen/Penyesuaian dan Interpretasi Standar yang Berlaku Efektif pada Tahun Berjalan

Dalam tahun berjalan, Grup telah menerapkan, sejumlah standar baru, amandemen, penyesuaian tahunan dan interpretasi PSAK yang relevan dengan operasinya dan efektif untuk periode akuntansi yang dimulai pada atau setelah 1 Januari 2020, yaitu:

- PSAK 71, Instrumen Keuangan

Grup telah menerapkan panduan baru untuk akuntansi instrumen keuangan. Panduan ini diterapkan dengan menggunakan bantuan transisi yang memungkinkan entitas untuk tidak menyajikan kembali periode sebelumnya. Perbedaan yang timbul dari penerapan PSAK 71 terkait dengan klasifikasi, pengukuran, dan penurunan nilai diakui dalam saldo laba.

2. SUMMARY OF SIGNIFICANT ACCOUNTING POLICIES (continued)

a. Basis of preparation of the consolidated financial statements (continued)

The preparation of consolidated financial statements in accordance with Indonesian Financial Accounting Standards requires the use of certain important estimates and assumptions. The preparation of the consolidated financial statements also requires management to make judgments in the process of applying the Group's accounting policies. Areas that are complex or require a higher level of consideration or areas where assumptions and estimates can have a significant impact on the consolidated financial statements are disclosed in Note 3.

Changes to the Statement of Financial Standards and Interpretations of Statement of Financial Accounting Standards

In the current year, the Group has applied, a number of new standards, amendments, annual improvements and an interpretation to PSAK that are relevant to its operations and effective for accounting period beginning on after January 1, 2020, are as follows:

- PSAK 71, Financial Instruments

The Group has adopted new guidance for accounting for financial instruments. This guidance was applied using the transitional relief allowing the entity not restate prior periods. Differences arising from the adoption of PSAK 71 in relation to classification, measurement, and impairment are recognised in retained earnings.

**PT SARASWANTI ANUGERAH MAKMUR Tbk
DAN ENTITAS ANAK**

Catatan atas Laporan Keuangan

Untuk tahun yang berakhir pada tanggal 31 Desember 2020

(Disajikan dalam Rupiah, kecuali dinyatakan lain)

**PT SARASWANTI ANUGERAH MAKMUR Tbk
AND SUBSIDIARIES**

Notes to the Financial Statements

For the year ended December 31, 2020

(Expressed in Rupiah, unless otherwise stated)

**2. IKHTISAR KEBIJAKAN AKUNTANSI
SIGNIFIKAN (lanjutan)**

**a. Dasar penyusunan laporan keuangan
konsolidasian (lanjutan)**

**Amandemen/Penyesuaian dan Interpretasi
Standar yang Berlaku Efektif pada Tahun
Berjalan (lanjutan)**

- PSAK 71, Instrumen Keuangan (lanjutan)

PSAK 71 menggantikan PSAK 55 "Instrumen Keuangan: Pengakuan dan Pengukuran". Itu membuat perubahan besar pada panduan sebelumnya tentang klasifikasi dan pengukuran aset keuangan dan memperkenalkan model 'kerugian kredit ekspektasian' untuk penurunan nilai aset keuangan.

Adopsi PSAK 71 telah berdampak pada area-area berikut ini:

- Klasifikasi dan pengukuran aset keuangan Grup perlu ditinjau berdasarkan kriteria baru yang mempertimbangkan arus kas kontraktual aset dan model bisnis di mana aset tersebut dikelola.
- Penurunan nilai berdasarkan kerugian kredit ekspektasian perlu diakui pada piutang usaha Grup (lihat Catatan 6). Model yang dipilih Grup untuk penerapan kebijakan ini adalah *simplified model*.

**2. SUMMARY OF SIGNIFICANT ACCOUNTING
POLICIES (continued)**

**a. Basis of preparation of the consolidated financial
statements (continued)**

**Changes to the Statement of Financial Standards
and Interpretations of Statement of Financial
Accounting Standards (continued)**

- PSAK 71, Financial Instruments (continued)

PSAK 71 replaces PSAK 55 "Financial Instruments: Recognition and Measurement". It makes major changes to the previous guidance on the classification and measurement of financial assets and introduces an 'expected credit loss' model for the impairment of financial assets.

The adoption of PSAK 71 has impacted the following areas:

- *The classification and measurement of the Group's financial assets will need to be reviewed based on the new criteria that considers that assets' contractual cash flows and the business model in which they are managed.*
- *An expected credit loss-based impairment will need to be recognised on the Group's trade receivables (see Note 6). The model chosen by the Group for implementing this policy is the simplified model.*

The original consolidated financial statements included herein are in the Indonesian language.

PT SARASWANTI ANUGERAH MAKMUR Tbk
DAN ENTITAS ANAK
Catatan atas Laporan Keuangan
Untuk tahun yang berakhir pada tanggal 31 Desember 2020
(Disajikan dalam Rupiah, kecuali dinyatakan lain)

PT SARASWANTI ANUGERAH MAKMUR Tbk
AND SUBSIDIARIES
Notes to the Financial Statements
For the year ended December 31, 2020
(Expressed in Rupiah, unless otherwise stated)

2. IKHTISAR KEBIJAKAN AKUNTANSI SIGNIFIKAN (lanjutan)

a. Dasar penyusunan laporan keuangan konsolidasian (lanjutan)

Amandemen/Penyesuaian dan Interpretasi Standar yang Berlaku Efektif pada Tahun Berjalan (lanjutan)

- PSAK 71, Instrumen Keuangan (lanjutan)

Pada tanggal penerapan awal, 1 Januari 2020, reklasifikasi atas instrumen keuangan Perusahaan seperti tabel berikut:

	Kategori pengukuran/ Measurement category		Nilai tercatat/ Carrying amount			
	Kategori asli PSAK 55/ Original PSAK 55 category	Kategori baru PSAK 71/ New PSAK 71 category	Saldo akhir 31 Desember 2019/ Closing balance December 31, 2019	Adopsi PSAK 71/ Adoption of PSAK 71	Saldo awal 1 Januari 2020/ Opening balance January 1, 2020	
Aset keuangan lancar						<i>Current financial assets</i>
Kas dan setara kas	<i>Loan and receivable</i>	<i>Amortised cost</i>	58.576.903.422	-	58.576.903.422	<i>Cash and cash equivalent</i>
Piutang usaha, bersih	<i>Loan and receivable</i>	<i>Amortised cost</i>	548.429.503.654	-	548.429.503.654	<i>Account receivable, net</i>
Aset keuangan	<i>Loan and receivable</i>	<i>Amortised cost</i>	34.900.000.000	-	34.900.000.000	<i>Financial asset</i>

Tidak terdapat perubahan klasifikasi atau pengukuran liabilitas keuangan sebagai akibat penerapan PSAK 71

2. SUMMARY OF SIGNIFICANT ACCOUNTING POLICIES (continued)

a. Basis of preparation of the consolidated financial statements (continued)

Changes to the Statement of Financial Standards and Interpretations of Statement of Financial Accounting Standards (continued)

- PSAK 71, Financial Instruments (continued)

On the date of initial application, January 1, 2020, reclassification impact on the Group's financial instruments as shown in the following table:

There have been no changes to the classification or measurement of financial liabilities as a result of the application of PSAK 71.

The original consolidated financial statements included herein are in the Indonesian language.

PT SARASWANTI ANUGERAH MAKMUR Tbk

DAN ENTITAS ANAK

Catatan atas Laporan Keuangan

Untuk tahun yang berakhir pada tanggal 31 Desember 2020

(Disajikan dalam Rupiah, kecuali dinyatakan lain)

PT SARASWANTI ANUGERAH MAKMUR Tbk

AND SUBSIDIARIES

Notes to the Financial Statements

For the year ended December 31, 2020

(Expressed in Rupiah, unless otherwise stated)

2. IKHTISAR KEBIJAKAN AKUNTANSI SIGNIFIKAN (lanjutan)

a. Dasar penyusunan laporan keuangan konsolidasian (lanjutan)

Amandemen/Penyesuaian dan Interpretasi Standar yang Berlaku Efektif pada Tahun Berjalan (lanjutan)

- PSAK 72, Pendapatan dari Kontrak dengan Pelanggan

PSAK 72 menyajikan persyaratan baru untuk pengakuan pendapatan, menggantikan PSAK 23 'Pendapatan', PSAK 34 'Kontrak Konstruksi', dan beberapa interpretasi terkait pendapatan. Standar baru ini menetapkan model pengakuan pendapatan berbasis kontrol dan memberikan panduan tambahan di banyak bidang yang tidak dicakup secara terperinci dalam PSAK yang ada, termasuk cara menghitung pengaturan dengan berbagai kewajiban pelaksanaan, harga variabel, hak pengembalian uang pelanggan, opsi pembelian kembali pemasok, dan kompleksitas umum lainnya.

Pernyataan ini tidak berdampak secara substansial terhadap kebijakan akuntansi Grup dan pengaruh material terhadap laporan keuangan.

2. SUMMARY OF SIGNIFICANT ACCOUNTING POLICIES (continued)

a. Basis of preparation of the consolidated financial statements (continued)

Changes to the Statement of Financial Standards and Interpretations of Statement of Financial Accounting Standards (continued)

- PSAK 72, Revenue from Contracts with Customers

PSAK 72, presents new requirement for the recognition of revenue, replacing PSAK 23 Revenue', and several revenue-related Interpretations. The new standard establishes a control based revenue recognition model and provides additional guidance in many areas not covered in detail under existing PSAKs, including how to account for arrangements with multiple performance obligations, variable pricing, customer refund rights, supplier repurchase options, and other common complexities.

This statement do not have substantial changes to the Group's accounting policies and had material impact on the consolidated financial statement.

**PT SARASWANTI ANUGERAH MAKMUR Tbk
DAN ENTITAS ANAK**
Catatan atas Laporan Keuangan
Untuk tahun yang berakhir pada tanggal 31 Desember 2020
(Disajikan dalam Rupiah, kecuali dinyatakan lain)

**PT SARASWANTI ANUGERAH MAKMUR Tbk
AND SUBSIDIARIES**
Notes to the Financial Statements
For the year ended December 31, 2020
(Expressed in Rupiah, unless otherwise stated)

2. IKHTISAR KEBIJAKAN AKUNTANSI SIGNIFIKAN (lanjutan)

a. Dasar penyusunan laporan keuangan konsolidasian (lanjutan)

Amandemen/Penyesuaian dan Interpretasi Standar yang Berlaku Efektif pada Tahun Berjalan (lanjutan)

- PSAK 73, Sewa

Grup telah mengadopsi panduan baru untuk pengakuan sewa. Standar baru telah diterapkan dengan menggunakan pendekatan retrospektif yang dimodifikasi, dengan efek kumulatif penerapan pada tanggal 1 Januari 2020 diakui sebagai penyesuaian tanggal pada saldo laba ditahan. Periode sebelumnya tidak disajikan kembali. Oleh karena itu, Grup tidak diharuskan untuk menyajikan laporan posisi keuangan ketiga pada tanggal tersebut.

PSAK 73 "Sewa" menggantikan PSAK 30 "Sewa" bersama dengan tiga interpretasi (ISAK 8 "Penentuan apakah suatu Perjanjian mengandung suatu Sewa", ISAK 23 "Sewa Operasi-Insentif" dan ISAK 24 "Evaluasi Substansi beberapa Transaksi yang Melibatkan suatu Bentuk Legal Sewa").

Penerapan Standar baru ini mengakibatkan Grup mengakui aset-hak-guna dan liabilitas sewa terkait sehubungan dengan semua sewa operasi sebelumnya kecuali yang diidentifikasi sebagai sewa bernilai rendah atau memiliki sisa jangka waktu kurang dari 12 bulan dari tanggal penerapan awal.

2. SUMMARY OF SIGNIFICANT ACCOUNTING POLICIES (continued)

a. Basis of preparation of the consolidated financial statements (continued)

Changes to the Statement of Financial Standards and Interpretations of Statement of Financial Accounting Standards (continued)

- PSAK 73, Lease

The Group has adopted new guidance for the recognition of leases. The new Standard has been applied using the modified retrospective approach, with the cumulative effect of adoption as at January 1, 2020 being recognised as a single adjustment to retained earnings. Prior periods have not been restated. Accordingly, the Group is not required to present a third statement of financial position a third statement of financial position as at that date.

PSAK 73 "Leases" replaces PSAK 30 "Leases" along with three Interpretations (ISAK 8 'Determining whether an Arrangement contains a Leases', ISAK 23 'Operating Leases-Incentives' and ISAK 24 'Evaluating the Substance of Transactions Involving the Legal Form of a Leases')

The adoptions of this new Standard has resulted in the Groups recognising a right of-use asset and related lease liability in connection with all former operating leases except for those identified as lowvalue or having a remaining lease term of less than 12 months from the date of initial application.

**PT SARASWANTI ANUGERAH MAKMUR Tbk
DAN ENTITAS ANAK**

Catatan atas Laporan Keuangan

Untuk tahun yang berakhir pada tanggal 31 Desember 2020

(Disajikan dalam Rupiah, kecuali dinyatakan lain)

**PT SARASWANTI ANUGERAH MAKMUR Tbk
AND SUBSIDIARIES**

Notes to the Financial Statements

For the year ended December 31, 2020

(Expressed in Rupiah, unless otherwise stated)

**2. IKHTISAR KEBIJAKAN AKUNTANSI
SIGNIFIKAN (lanjutan)**

**a. Dasar penyusunan laporan keuangan
konsolidasian (lanjutan)**

**Amandemen/Penyesuaian dan Interpretasi
Standar yang Berlaku Efektif pada Tahun
Berjalan (lanjutan)**

- PSAK 73, Sewa (lanjutan)

Untuk kontrak yang ada pada tanggal penerapan awal, Perusahaan telah memilih untuk menerapkan definisi sewa dari PSAK 30 dan ISAK 8 dan belum menerapkan PSAK 73 untuk pengaturan yang sebelumnya tidak diidentifikasi sebagai sewa berdasarkan PSAK 30 dan ISAK 8.

Grup telah memilih untuk tidak memasukkan biaya langsung awal dalam pengukuran aset-hak-guna untuk sewa operasi yang ada pada tanggal penerapan awal PSAK 73, yaitu 1 Januari 2020. Pada tanggal ini, Grup juga memilih untuk mengukur aset-hak-guna pada jumlah yang sama dengan liabilitas sewa yang disesuaikan untuk setiap pembayaran sewa dibayar di muka atau masih harus dibayar yang ada pada tanggal transisi.

Dari pada melakukan penelaahan penurunan nilai atas aset hak pakai pada tanggal penerapan awal, Grup mengandalkan penilaian historisnya apakah sewa memberatkan segera sebelum tanggal penerapan awal PSAK 73.

**2. SUMMARY OF SIGNIFICANT ACCOUNTING
POLICIES (continued)**

**a. Basis of preparation of the consolidated financial
statements (continued)**

**Changes to the Statement of Financial Standards
and Interpretations of Statement of Financial
Accounting Standards (continued)**

- PSAK 73, Lease (continued)

For contracts in place at the date of initial application, the Group has elected to apply the definition of a lease from PSAK 30 and ISAK 8 and has not applied PSAK 73 to arrangements that were previously not identified as lease under PSAK 30 and ISAK 8.

The Group has elected not to include initial direct costs in the measurement of the right-of-use asset for operating leases in existence at the date of initial application of PSAK 73, being January 1, 2020. At this date, the Group has also elected to measure the right-of-use assets at an amount equal to the lease liability adjusted for any prepaid or accrued lease payments that existed at the date of transition.

Instead of performing an impairment review on the right-of-use assets at the date of initial application, the Group has relied on its historic assessment as to whether leases were onerous immediately before the date of initial application of PSAK 73.

PT SARASWANTI ANUGERAH MAKMUR Tbk
DAN ENTITAS ANAK
Catatan atas Laporan Keuangan
Untuk tahun yang berakhir pada tanggal 31 Desember 2020
(Disajikan dalam Rupiah, kecuali dinyatakan lain)

PT SARASWANTI ANUGERAH MAKMUR Tbk
AND SUBSIDIARIES
Notes to the Financial Statements
For the year ended December 31, 2020
(Expressed in Rupiah, unless otherwise stated)

2. IKHTISAR KEBIJAKAN AKUNTANSI SIGNIFIKAN (lanjutan)

a. Dasar penyusunan laporan keuangan konsolidasian (lanjutan)

Amandemen/Penyesuaian dan Interpretasi Standar yang Berlaku Efektif pada Tahun Berjalan (lanjutan)

- PSAK 73, Sewa (lanjutan)

Pada masa transisi, untuk sewa yang sebelumnya dicatat sebagai sewa operasi dengan sisa masa sewa kurang dari 12 bulan dan untuk sewa aset bernilai rendah, Grup telah menerapkan pengecualian opsional untuk tidak mengakui aset-hak-guna tetapi untuk mencatat biaya sewa dengan metode garis lurus selama sisa masa sewa.

Untuk sewa yang sebelumnya diklasifikasikan sebagai sewa pembiayaan, aset-hak-guna dan liabilitas sewa diukur pada tanggal penerapan awal dengan jumlah yang sama dengan PSAK 30 segera sebelum tanggal penerapan awal.

- PSAK 15 (amandemen), Investasi pada Entitas Asosiasi dan Ventura Bersama tentang Kepentingan Jangka Panjang pada Entitas Asosiasi dan Ventura Bersama

Amandemen PSAK 15 mengklarifikasi bahwa grup memperhitungkan kepentingan jangka panjang dalam entitas asosiasi atau ventura bersama (yang metode ekuitasnya tidak diterapkan) menggunakan PSAK 71.

2. SUMMARY OF SIGNIFICANT ACCOUNTING POLICIES (continued)

a. Basis of preparation of the consolidated financial statements (continued)

Changes to the Statement of Financial Standards and Interpretations of Statement of Financial Accounting Standards (continued)

- PSAK 73, Lease (continued)

On transition, for leases previously accounted for as operating leases with a remaining lease term of less than 12 months and for leases of low-value assets the Group has applied the optional exemptions to not recognise right-of-use assets but to account for the lease expense on a straightline basis over the remaining lease term.

For those leases previously classified as finance leases, the right-of-use asset and lease liability are measured at the date of initial application at the same amounts as under PSAK 30 immediately before the date of initial application.

- PSAK 15 (amendment), Investments in Associates and Joint Ventures: Long Term Interest in Associate and Joint Ventures

The amendment to PSAK 15 clarifies that group account for long-term interest in an associate or joint venture (to which the equity method is not applied) using PSAK 71.

**PT SARASWANTI ANUGERAH MAKMUR Tbk
DAN ENTITAS ANAK**

Catatan atas Laporan Keuangan

Untuk tahun yang berakhir pada tanggal 31 Desember 2020

(Disajikan dalam Rupiah, kecuali dinyatakan lain)

**PT SARASWANTI ANUGERAH MAKMUR Tbk
AND SUBSIDIARIES**

Notes to the Financial Statements

For the year ended December 31, 2020

(Expressed in Rupiah, unless otherwise stated)

**2. IKHTISAR KEBIJAKAN AKUNTANSI
SIGNIFIKAN (lanjutan)**

**a. Dasar penyusunan laporan keuangan
konsolidasian (lanjutan)**

**Amandemen/Penyesuaian dan Interpretasi
Standar yang Berlaku Efektif pada Tahun
Berjalan (lanjutan)**

- PSAK 15 (amandemen), Investasi pada Entitas Asosiasi dan Ventura Bersama tentang Kepentingan Jangka Panjang pada Entitas Asosiasi dan Ventura Bersama (lanjutan)

Penerapan PSAK 15 tidak mempunyai pengaruh material atas pengungkapan atau jumlah-jumlah yang diakui dalam laporan keuangan.

- PSAK 1 (amandemen) Penyajian Laporan Keuangan dan PSAK 25 (amandemen), Kebijakan Akuntansi, Perubahan Estimasi Akuntansi dan Kesalahan tentang Definisi Material

Amandemen PSAK 1 dan PSAK 25 mengklarifikasi definisi material dengan tujuan untuk menyelaraskan definisi yang digunakan dalam kerangka konseptual dan beberapa PSAK yang relevan. Selain itu amendemen tersebut juga memberikan panduan yang lebih jelas terkait definisi material dalam konteks mengurangi over disclosure karena perubahan ambang batas threshold dari definisi material tersebut.

**2. SUMMARY OF SIGNIFICANT ACCOUNTING
POLICIES (continued)**

**a. Basis of preparation of the consolidated financial
statements (continued)**

**Changes to the Statement of Financial Standards
and Interpretations of Statement of Financial
Accounting Standards (continued)**

- PSAK 15 (amendment), Investments in Associates and Joint Ventures: Long Term Interest in Associate and Joint Ventures (continued)

The application of PSAK 15 has had no material impact on the disclosures or on the amounts recognized in the consolidated financial statements.

- PSAK 1 (amendment), Presentation of Financial Statements and PSAK 25 (amendment), Accounting Policies, Changes in Accounting Estimates and Errors regarding material definition

The amendments to PSAK 1 and PSAK 25 clarify the material definitions with the aim of harmonizing the definitions used in the conceptual framework and some relevant PSAK. In addition, the amendment also provides clearer guidance related to the definition of material in the context of reducing over disclosure due to changes in the threshold of the material definition.

The original consolidated financial statements included herein are in the Indonesian language.

PT SARASWANTI ANUGERAH MAKMUR Tbk
DAN ENTITAS ANAK
Catatan atas Laporan Keuangan
Untuk tahun yang berakhir pada tanggal 31 Desember 2020
(Disajikan dalam Rupiah, kecuali dinyatakan lain)

PT SARASWANTI ANUGERAH MAKMUR Tbk
AND SUBSIDIARIES
Notes to the Financial Statements
For the year ended December 31, 2020
(Expressed in Rupiah, unless otherwise stated)

2. IKHTISAR KEBIJAKAN AKUNTANSI SIGNIFIKAN (lanjutan)

a. Dasar penyusunan laporan keuangan konsolidasian (lanjutan)

Amandemen/Penyesuaian dan Interpretasi Standar yang Berlaku Efektif pada Tahun Berjalan (lanjutan)

- PSAK 1 (amandemen) Penyajian Laporan Keuangan dan PSAK 25 (amandemen), Kebijakan Akuntansi, Perubahan Estimasi Akuntansi dan Kesalahan tentang Definisi Material (lanjutan)

Penerapan PSAK 1 (amandemen), Penyajian Laporan Keuangan dan PSAK 25 (amandemen) tidak mempunyai pengaruh material atas pengungkapan atau jumlah-jumlah yang diakui dalam laporan keuangan.

- PSAK 1 (amandemen), Penyajian Laporan Keuangan tentang Judul Laporan Keuangan

Amandemen tersebut memungkinkan entitas untuk menggunakan judul untuk laporan selain yang digunakan dalam PSAK 1. Misalnya, entitas dapat menggunakan judul 'laporan laba rugi komprehensif' dari pada 'laporan laba rugi dan penghasilan komprehensif lain'.

2. SUMMARY OF SIGNIFICANT ACCOUNTING POLICIES (continued)

a. Basis of preparation of the consolidated financial statements (continued)

Changes to the Statement of Financial Standards and Interpretations of Statement of Financial Accounting Standards (continued)

- *PSAK 1 (amendment), Presentation of Financial Statements and PSAK 25 (amendment), Accounting Policies, Changes in Accounting Estimates and Errors regarding material definition*

The application of PSAK 1 (amendment), Presentation of Financial Statements and PSAK 25 (amendment) has had no material impact on the disclosures or on the amounts recognized in the financial statements.

- *PSAK 1 (amendment), Presentation of Financial Statements regarding Titles of Financial Statements*

The amendment allows the entities to use titles for the statements other than those used in PSAK 1. For example, an entity may use the title 'statement of comprehensive income' instead of 'statement of profit or loss and other comprehensive income'.

**PT SARASWANTI ANUGERAH MAKMUR Tbk
DAN ENTITAS ANAK**

Catatan atas Laporan Keuangan

Untuk tahun yang berakhir pada tanggal 31 Desember 2020

(Disajikan dalam Rupiah, kecuali dinyatakan lain)

**PT SARASWANTI ANUGERAH MAKMUR Tbk
AND SUBSIDIARIES**

Notes to the Financial Statements

For the year ended December 31, 2020

(Expressed in Rupiah, unless otherwise stated)

**2. IKHTISAR KEBIJAKAN AKUNTANSI
SIGNIFIKAN (lanjutan)**

**a. Dasar penyusunan laporan keuangan
konsolidasian (lanjutan)**

**Amandemen/Penyesuaian dan Interpretasi
Standar yang Berlaku Efektif pada Tahun
Berjalan (lanjutan)**

- PSAK 1 (penyesuaian tahunan 2019),
Penyajian Laporan Keuangan

Ini mengklarifikasi beberapa kata dalam standar untuk menyelaraskan dengan intensi dalam PSAK 1.

Penerapan PSAK 1 (penyesuaian tahunan 2019) tidak mempunyai pengaruh material atas pengungkapan atau jumlah-jumlah yang diakui dalam laporan keuangan.

- Reformasi Acuan Suku Bunga (Amandemen PSAK 71, PSAK 55 dan PSAK 60)

Amandemen ini mengusulkan untuk memberikan kelonggaran dari efek potensial dari ketidakpastian yang disebabkan oleh reformasi Interbank Offered Rate (IBOR) tersebut dengan memberikan pengecualian terhadap persyaratan akuntansi lindung nilai dalam PSAK 71 dan PSAK 55 sehingga entitas akan menganggap bahwa acuan tingkat bunga yang menjadi dasar arus kas yang dilindung nilai, tidak diubah sebagai akibat dari reformasi IBOR. Selain itu juga mengatur pengungkapan spesifik sebagaimana diatur dalam PSAK 60 terkait ketidakpastian yang timbul dari reformasi IBOR.

**2. SUMMARY OF SIGNIFICANT ACCOUNTING
POLICIES (continued)**

**a. Basis of preparation of the consolidated financial
statements (continued)**

**Changes to the Statement of Financial Standards
and Interpretations of Statement of Financial
Accounting Standards (continued)**

- PSAK 1 (annual improvement 2019),
Presentation of Financial Statements

This clarifies some wording in the standard to align with the intention in PSAK 1.

The application of PSAK 1 (annual improvement 2019) has had no material impact on the disclosures or on the amounts recognized in the financial statements.

- Interest Rate Benchmark Reform
(Amendments to PSAK 71, PSAK 55 and
PSAK 60)

This amendment proposes to provide relief from the potential effects of uncertainty caused by the reform of the Interbank Offered Rate (IBOR) by providing an exception to the hedge accounting requirements in PSAK 71 and PSAK 55 so that the entity will assume that the reference rate of interest on which the cash flows are based the hedged instrument, and/or the reference interest rate on which the hedging instrument cash flow is based, is not changed as a result of the IBOR reform. In addition, it also regulates specific disclosures as regulated in PSAK 60 regarding uncertainties arising from the IBOR reforms.

PT SARASWANTI ANUGERAH MAKMUR Tbk
DAN ENTITAS ANAK
Catatan atas Laporan Keuangan
Untuk tahun yang berakhir pada tanggal 31 Desember 2020
(Disajikan dalam Rupiah, kecuali dinyatakan lain)

PT SARASWANTI ANUGERAH MAKMUR Tbk
AND SUBSIDIARIES
Notes to the Financial Statements
For the year ended December 31, 2020
(Expressed in Rupiah, unless otherwise stated)

2. IKHTISAR KEBIJAKAN AKUNTANSI SIGNIFIKAN (lanjutan)

a. Dasar penyusunan laporan keuangan konsolidasian (lanjutan)

Amandemen/Penyesuaian dan Interpretasi Standar yang Berlaku Efektif pada Tahun Berjalan (lanjutan)

- Reformasi Acuan Suku Bunga (Amandemen PSAK 71, PSAK 55 dan PSAK 60) (lanjutan)

Penerapan Reformasi Acuan Suku Bunga (Amandemen PSAK 71, PSAK 55 dan PSAK 60) tidak mempunyai pengaruh material atas pengungkapan atau jumlah-jumlah yang diakui dalam laporan keuangan.

- ISAK 36 (Interpretasi atas Interaksi antara Ketentuan Mengenai Hak Atas Tanah dalam PSAK 16: Aset Tetap dan PSAK 73: Sewa)

Interpretasi ini menegaskan perlakuan akuntansi atas suatu hak atas tanah mencerminkan substansi dari hak tersebut, dan bukan pada bentuk legalnya. Entitas menganalisis substansi dan ketentuan kontraktual dari setiap hak atas tanah untuk menentukan perlakuan akuntansi atas masing-masing hak tersebut.

2. SUMMARY OF SIGNIFICANT ACCOUNTING POLICIES (continued)

a. Basis of preparation of the consolidated financial statements (continued)

Changes to the Statement of Financial Standards and Interpretations of Statement of Financial Accounting Standards (continued)

- *Interest Rate Benchmark Reform (Amendments to PSAK 71, PSAK 55 and PSAK 60) (continued)*

The application of Interest Rate Benchmark Reform (Amendments to PSAK 71, PSAK 55 and PSAK 60) has had no material impact on the disclosures or on the amounts recognized in the financial statements.

- *ISAK 36, Interpretation of the Interaction between Provisions Regarding Land Rights in PSAK 16: Fixed Assets and PSAK 73: Leases*

This interpretation confirms that the accounting treatment of a land rights reflects the substance of the right, and not its legal form. The entity analyzes the substance and contractual terms of each land rights to determine the accounting treatment of each of these rights.

PT SARASWANTI ANUGERAH MAKMUR Tbk

DAN ENTITAS ANAK

Catatan atas Laporan Keuangan

Untuk tahun yang berakhir pada tanggal 31 Desember 2020

(Disajikan dalam Rupiah, kecuali dinyatakan lain)

PT SARASWANTI ANUGERAH MAKMUR Tbk

AND SUBSIDIARIES

Notes to the Financial Statements

For the year ended December 31, 2020

(Expressed in Rupiah, unless otherwise stated)

2. IKHTISAR KEBIJAKAN AKUNTANSI SIGNIFIKAN (lanjutan)

a. Dasar penyusunan laporan keuangan konsolidasian (lanjutan)

Amandemen/Penyesuaian dan Interpretasi Standar yang Berlaku Efektif pada Tahun Berjalan (lanjutan)

- ISAK 36 (Interpretasi atas Interaksi antara Ketentuan Mengenai Hak Atas Tanah dalam PSAK 16: Aset Tetap dan PSAK 73: Sewa) (lanjutan)

Jika suatu ketentuan kontraktual memberikan hak yang secara substansi menyerupai pembelian aset tetap dan hak tersebut mengalihkan pengendalian atas aset pendasar meskipun hak kepemilikan legal tidak beralih maka hak tersebut dicatat sesuai dengan PSAK 16. Sedangkan jika substansi suatu hak atas tanah tidak mengalihkan pengendalian atas aset pendasar, dan hanya memberikan hak untuk menggunakan selama suatu jangka waktu tertentu, maka substansi hak tersebut adalah transaksi sewa dan dicatat sesuai PSAK 73.

Standar, amandemen dan interpretasi standar telah diterbitkan tapi belum diterapkan

Amandemen dan penyesuaian standar berikut efektif untuk periode yang dimulai pada atau setelah tanggal 1 Januari 2021:

- PSAK 22 (amandemen), Kombinasi Bisnis tentang Definisi Bisnis

2. SUMMARY OF SIGNIFICANT ACCOUNTING POLICIES (continued)

a. Basis of preparation of the consolidated financial statements (continued)

Changes to the Statement of Financial Standards and Interpretations of Statement of Financial Accounting Standards (continued)

- ISAK 36, Interpretation of the Interaction between Provisions Regarding Land Rights in PSAK 16: Fixed Assets and PSAK 73: Leases (continued)

If a contractual provision provides rights that in substance resemble the purchase of fixed assets and the right transfers control of the underlying asset even though the legal ownership rights do not transfer, the rights are accounted in accordance with PSAK 16. Whereas if the substance of a land right does not transfer control of the underlying asset, and only gives the right to use for a certain period of time, the substance of the right is a lease transaction and is accounted in accordance with PSAK 73.

Standards, amendments and interpretation to standards issued not yet adopted

Amendments and improvements to standards effective for periods beginning on or after January 1, 2021:

- PSAK 22 (amendment), Business Combination regarding Definition of Business

PT SARASWANTI ANUGERAH MAKMUR Tbk
DAN ENTITAS ANAK
Catatan atas Laporan Keuangan
Untuk tahun yang berakhir pada tanggal 31 Desember 2020
(Disajikan dalam Rupiah, kecuali dinyatakan lain)

PT SARASWANTI ANUGERAH MAKMUR Tbk
AND SUBSIDIARIES
Notes to the Financial Statements
For the year ended December 31, 2020
(Expressed in Rupiah, unless otherwise stated)

2. IKHTISAR KEBIJAKAN AKUNTANSI SIGNIFIKAN (lanjutan)

a. Dasar penyusunan laporan keuangan konsolidasian (lanjutan)

Standar, amandemen dan interpretasi standar telah diterbitkan tapi belum diterapkan (lanjutan)

- PSAK 110 (penyesuaian), Akuntansi Sukuk
- PSAK 111 (penyesuaian), Akuntansi Wa'd

Amandemen dan PSAK berikut efektif untuk periode yang dimulai pada atau setelah tanggal 1 Januari 2021, dengan penerapan dini diperkenankan yaitu:

- Amandemen PSAK 71, Amandemen PSAK 55, Amandemen PSAK 60, Amandemen PSAK 62 dan Amandemen PSAK 73 tentang Reformasi Acuan Suku Bunga – Tahap 2
- PSAK 112, Akuntansi Wakaf
- PSAK 101 (amandemen), Penyajian Laporan Keuangan Syariah

Amandemen dan penyesuaian tahunan standar berikut efektif untuk periode yang dimulai pada atau setelah tanggal 1 Januari 2022, dengan penerapan dini diperkenankan yaitu:

- PSAK 22 (amandemen), Kombinasi Bisnis tentang Referensi ke Kerangka Konseptual

2. SUMMARY OF SIGNIFICANT ACCOUNTING POLICIES (continued)

a. Basis of preparation of the consolidated financial statements (continued)

Standards, amendments and interpretation to standards issued not yet adopted (continued)

- PSAK 110 (improvement), Accounting for Sukuk
- PSAK 111 (improvement), Accounting for Wa'd

The following amendments and PSAK are effective for periods beginning on or after January 1, 2021, with early application permitted is:

- Amendments to PSAK 71, Amendments to PSAK 55, Amendments to PSAK 60, Amendments to PSAK 62 and Amendments to PSAK 73 concerning Interest Rate Reference Reform - Stage 2
- PSAK 112, Accounting for Wakaf (Endowments)
- PSAK 101 (amendment), Presentation of Sharia Financial Statements

The following amendments and annual improvements to standards are effective for periods beginning on or after January 1, 2022, with early application permitted is:

- PSAK 22 (amendment), Business Combination regarding Reference to Conceptual Frameworks

The original consolidated financial statements included herein are in the Indonesian language.

PT SARASWANTI ANUGERAH MAKMUR Tbk

DAN ENTITAS ANAK

Catatan atas Laporan Keuangan

Untuk tahun yang berakhir pada tanggal 31 Desember 2020

(Disajikan dalam Rupiah, kecuali dinyatakan lain)

PT SARASWANTI ANUGERAH MAKMUR Tbk

AND SUBSIDIARIES

Notes to the Financial Statements

For the year ended December 31, 2020

(Expressed in Rupiah, unless otherwise stated)

2. IKHTISAR KEBIJAKAN AKUNTANSI SIGNIFIKAN (lanjutan)

a. Dasar penyusunan laporan keuangan konsolidasian (lanjutan)

Standar, amandemen dan interpretasi standar telah diterbitkan tapi belum diterapkan (lanjutan)

- PSAK 57 (amandemen), Provisi, Liabilitas Kontijensi, dan Aset Kontijensi tentang Kontrak Memberatkan – Biaya Memenuhi Kontrak
- PSAK 69 (penyesuaian tahunan 2020), Agrikultur
- PSAK 71 (penyesuaian tahunan 2020), Instrumen Keuangan
- PSAK 73 (penyesuaian tahunan 2020), Sewa

PSAK 1 (amandemen), Penyajian Laporan Keuangan tentang Klasifikasi Liabilitas sebagai Jangka Pendek atau Jangka Panjang efektif untuk periode yang dimulai pada atau setelah tanggal 1 Januari 2023.

PSAK 74, Kontrak Asuransi efektif untuk periode yang dimulai pada atau setelah tanggal 1 Januari 2025.

2. SUMMARY OF SIGNIFICANT ACCOUNTING POLICIES (continued)

a. Basis of preparation of the consolidated financial statements (continued)

Standards, amendments and interpretation to standards issued not yet adopted (continued)

- PSAK 57 (amendment), Provisions, Contingent Liabilities, and Contingent Assets regarding Onerous Contracts - Contract Fulfillment Costs
- PSAK 69 (2020 Annual Improvement), Agriculture
- PSAK 71 (2020 Annual Improvement), Financial Instruments
- PSAK 73 (2020 Annual Improvement), Leases

PSAK 1 (amendment), Presentation of Financial Statements regarding the Classification of Liabilities as Short-Term or Long-Term are effective for periods beginning on or after January 1, 2023.

PSAK 74, Insurance Contracts are effective for periods beginning on or after January 1, 2025.

PT SARASWANTI ANUGERAH MAKMUR Tbk
DAN ENTITAS ANAK
Catatan atas Laporan Keuangan
Untuk tahun yang berakhir pada tanggal 31 Desember 2020
(Disajikan dalam Rupiah, kecuali dinyatakan lain)

PT SARASWANTI ANUGERAH MAKMUR Tbk
AND SUBSIDIARIES
Notes to the Financial Statements
For the year ended December 31, 2020
(Expressed in Rupiah, unless otherwise stated)

2. IKHTISAR KEBIJAKAN AKUNTANSI SIGNIFIKAN (lanjutan)

b. Prinsip-prinsip konsolidasian

Laporan keuangan konsolidasian terdiri dari laporan keuangan Perusahaan dan entitas anaknya.

Pengendalian didapat ketika Grup terekspos atau memiliki hak atas imbal hasil variabel dari keterlibatannya dengan investee dan memiliki kemampuan untuk mempengaruhi imbal hasil tersebut melalui kekuasaannya atas investee.

Secara spesifik, Grup mengendalikan investee jika dan hanya jika Grup memiliki seluruh hal berikut ini:

- Kekuasaan atas investee (misal, hak yang ada memberi kemampuan kini untuk mengarahkan aktivitas relevan investee);
- Eksposur atau hak atas imbal hasil variabel dari keterlibatannya dengan investee;
- Kemampuan untuk menggunakan kekuasaannya atas investee untuk mempengaruhi jumlah imbal hasil investor.

Ketika Grup memiliki kurang dari hak suara mayoritas, Grup dapat mempertimbangkan semua fakta dan keadaan yang relevan dalam menilai apakah memiliki kekuasaan atas investee termasuk:

- Pengaturan kontraktual dengan pemilik hak suara yang lain;
- Hak yang timbul dari pengaturan kontraktual lain;
- Hak suara dan hak suara potensial Grup.

2. SUMMARY OF SIGNIFICANT ACCOUNTING POLICIES (continued)

b. Principles of consolidation

The consolidated financial statements comprise the financial statements of the Company and subsidiaries.

Control is achieved when the Group is exposed, or has rights, to variable returns from its involvement with the investee and has the ability to affect those returns through its power over the investee.

Specifically, the Group controls an investee if and only if the Group has:

- Power over the investee (i.e., existing rights that give it the current ability to direct the relevant activities of the investee);
- Exposure, or rights, to variable returns from its involvement with the investee;
- The ability to use its power over the investee to affect its returns.

When the Group has less than a majority of the voting or similar rights of an investee, the Group considers all relevant facts and circumstances in assessing whether it has power over an investee, including:

- The contractual arrangement with the other vote holders of the investee;
- Rights arising from other contractual arrangements;
- The Group's voting rights and potential voting rights.

The original consolidated financial statements included herein are in the Indonesian language.

PT SARASWANTI ANUGERAH MAKMUR Tbk

DAN ENTITAS ANAK

Catatan atas Laporan Keuangan

Untuk tahun yang berakhir pada tanggal 31 Desember 2020

(Disajikan dalam Rupiah, kecuali dinyatakan lain)

PT SARASWANTI ANUGERAH MAKMUR Tbk

AND SUBSIDIARIES

Notes to the Financial Statements

For the year ended December 31, 2020

(Expressed in Rupiah, unless otherwise stated)

2. IKHTISAR KEBIJAKAN AKUNTANSI SIGNIFIKAN (lanjutan)

b. Prinsip-prinsip konsolidasian (lanjutan)

Grup menilai kembali apakah investor mengendalikan investee jika fakta dan keadaan mengindikasikan adanya perubahan terhadap satu atau lebih dari tiga elemen pengendalian.

Konsolidasi atas entitas anak dimulai ketika Grup memiliki pengendalian atas entitas anak dan berhenti ketika Grup kehilangan pengendalian atas entitas anak.

Aset, liabilitas, penghasilan dan beban atas entitas anak yang diakuisisi atau dilepas selama periode termasuk dalam laporan laba rugi dan penghasilan komprehensif lain konsolidasian dari tanggal Grup memperoleh pengendalian sampai dengan tanggal Grup menghentikan pengendalian atas entitas anak.

Laba atau rugi dan setiap komponen atas penghasilan komprehensif lain diatribusikan pada pemegang saham entitas induk Grup dan pada kepentingan non pengendali ("KNP"), walaupun hasil di KNP mempunyai saldo defisit. Bila diperlukan, penyesuaian dilakukan pada laporan keuangan entitas anak agar kebijakan akuntansinya sesuai dengan kebijakan akuntansi Grup. Semua aset dan liabilitas, ekuitas, penghasilan, beban dan arus kas berkaitan dengan transaksi antar anggota Grup akan dieliminasi secara penuh dalam proses konsolidasi.

2. SUMMARY OF SIGNIFICANT ACCOUNTING POLICIES (continued)

b. Principles of consolidation (continued)

The Group re-assesses whether or not it controls an investee if facts and circumstances indicate that there are changes to one or more of the three elements of control.

Consolidation of a subsidiary begins when the Group obtains control over the subsidiary and ceases when the Group loses control of the subsidiaries.

Assets, liabilities, income and expenses of a subsidiary acquired or disposed of during the period are included in the consolidated statements of profit or loss and other comprehensive income from the date the Group gains control until the date the Group ceases to control the subsidiaries.

Profit or loss and each component of other comprehensive income ("OCI") are attributed to the equity holders of the parent of the Group and to the non-controlling interests ("NCI"), even if this results in the NCI having a deficit balance. When necessary, adjustments are made to the financial statements of subsidiaries to bring their accounting policies into line with the Group's accounting policies. All intra-group assets and liabilities, equity, income, expenses and cash flows relating to transactions between members of the Group are eliminated in full on consolidation.

PT SARASWANTI ANUGERAH MAKMUR Tbk

DAN ENTITAS ANAK

Catatan atas Laporan Keuangan

Untuk tahun yang berakhir pada tanggal 31 Desember 2020

(Disajikan dalam Rupiah, kecuali dinyatakan lain)

PT SARASWANTI ANUGERAH MAKMUR Tbk

AND SUBSIDIARIES

Notes to the Financial Statements

For the year ended December 31, 2020

(Expressed in Rupiah, unless otherwise stated)

2. IKHTISAR KEBIJAKAN AKUNTANSI SIGNIFIKAN (lanjutan)

b. Prinsip-prinsip konsolidasian (lanjutan)

Perubahan kepemilikan di entitas anak, tanpa kehilangan pengendalian, dihitung sebagai transaksi ekuitas. Jika Grup kehilangan pengendalian atas entitas anak, maka:

- menghentikan pengakuan aset (termasuk goodwill) dan liabilitas Entitas anak;
- menghentikan pengakuan jumlah tercatat setiap KNP.

Perubahan kepemilikan di entitas anak, tanpa kehilangan pengendalian, dihitung sebagai transaksi ekuitas. Jika Grup kehilangan pengendalian atas entitas anak, maka:

- menghentikan pengakuan akumulasi selisih penjabaran, yang dicatat di ekuitas, bila ada;
- mengakui nilai wajar pembayaran yang diterima;
- mengakui setiap sisa investasi pada nilai wajarnya;
- mengakui setiap perbedaan yang dihasilkan sebagai keuntungan atau kerugian dalam laporan laba rugi;
- mereklasifikasi ke laba rugi proporsi keuntungan dan kerugian yang telah diakui sebelumnya dalam penghasilan komprehensif lain atau saldo laba, begitu pula menjadi persyaratan jika Grup akan melepas secara langsung aset atau liabilitas yang terkait.

2. SUMMARY OF SIGNIFICANT ACCOUNTING POLICIES (continued)

b. Principles of consolidation (continued)

A change in the ownership interest of a subsidiary, without a loss of control, is accounted for as an equity transaction. If the Group loses control over a subsidiary, it:

- derecognizes the assets (including goodwill) and liabilities of the subsidiary;
- derecognizes the carrying amount of any non-controlling interests.

A change in the ownership interest of a subsidiary, without a loss of control, is accounted for as an equity transaction. If the Group loses control over a subsidiary, it:

- derecognizes the cumulative translation differences recorded in equity;
- recognizes the fair value of the consideration received;
- recognizes the fair value of any investment retained;
- recognizes any surplus or deficit in profit or loss;
- reclassifies the parent's share of components previously recognized in Other Comprehensive Income (OCI) to profit or loss or retained earnings, as appropriate, as would be required if the Group had directly disposed of the related assets or liabilities.

**PT SARASWANTI ANUGERAH MAKMUR Tbk
DAN ENTITAS ANAK**

Catatan atas Laporan Keuangan

Untuk tahun yang berakhir pada tanggal 31 Desember 2020

(Disajikan dalam Rupiah, kecuali dinyatakan lain)

**PT SARASWANTI ANUGERAH MAKMUR Tbk
AND SUBSIDIARIES**

Notes to the Financial Statements

For the year ended December 31, 2020

(Expressed in Rupiah, unless otherwise stated)

**2. IKHTISAR KEBIJAKAN AKUNTANSI
SIGNIFIKAN (lanjutan)**

c. Kombinasi bisnis

Untuk pembelian dengan diskon, sebelum mengakui keuntungan dari pembelian dengan diskon, pihak pengakuisisi menilai kembali apakah telah mengidentifikasi dengan tepat seluruh aset yang diperoleh dan liabilitas yang diambil alih serta mengakui setiap aset atau liabilitas tambahan yang dapat diidentifikasi dalam pengkajian kembali tersebut.

Jika selisih lebih itu tetap ada setelah identifikasi dilakukan, maka pihak pengakuisisi mengakui keuntungan yang dihasilkan dalam laba rugi pada tanggal akuisisi. Selisih lebih diatribusikan kepada pihak pengakuisisi.

Imbalan kontinjensi yang dialihkan oleh pihak pengakuisisi diakui pada nilai wajar tanggal akuisisi. Perubahan nilai wajar atas imbalan kontinjensi setelah tanggal akuisisi yang diklasifikasikan sebagai aset atau liabilitas, akan diakui dalam laporan laba rugi atau pendapatan komprehensif lainnya. Jika diklasifikasikan sebagai ekuitas, imbalan kontinjensi tidak diukur kembali sampai penyelesaian selanjutnya diperhitungkan dalam ekuitas.

Pada tanggal akuisisi, goodwill awalnya diukur pada harga perolehan yang merupakan selisih lebih nilai agregat dari imbalan yang dialihkan dan jumlah setiap KNP atas selisih jumlah dari aset teridentifikasi yang diperoleh dan liabilitas yang diambil alih. Jika imbalan tersebut kurang dari nilai wajar aset bersih yang telah diidentifikasi dari entitas anak yang diakuisisi, selisih tersebut diakui dalam laba rugi.

**2. SUMMARY OF SIGNIFICANT ACCOUNTING
POLICIES (continued)**

c. Business combination

For bargain purchases, before recognizing a gain on a bargain purchase, the acquirer reassesses whether it has correctly identified all of the assets acquired and all of the liabilities assumed and recognizes any additional assets or liabilities that are identified in that review.

If that gain remains after applying the identification, the acquirer recognizes the resulting gain in profit or loss on the acquisition date. The gain is attributed to the acquirer.

Any contingent consideration to be transferred by the acquirer is recognized at fair value at the acquisition date. Subsequent changes to the fair value of the contingent consideration which is deemed to be an asset or liability, is recognized in profit or loss or as other comprehensive income. If the contingent consideration is classified as equity, it should not be remeasured until it is finally settled within equity.

At acquisition date, goodwill is initially measured at cost being the excess of the aggregate of the consideration transferred and the amount recognized for NCI over the net identifiable assets acquired and liabilities assumed. If this consideration is lower than the fair value of the identifiable net assets of the subsidiary acquired, the difference is recognized in profit or loss.

PT SARASWANTI ANUGERAH MAKMUR Tbk
DAN ENTITAS ANAK
Catatan atas Laporan Keuangan
Untuk tahun yang berakhir pada tanggal 31 Desember 2020
(Disajikan dalam Rupiah, kecuali dinyatakan lain)

PT SARASWANTI ANUGERAH MAKMUR Tbk
AND SUBSIDIARIES
Notes to the Financial Statements
For the year ended December 31, 2020
(Expressed in Rupiah, unless otherwise stated)

2. IKHTISAR KEBIJAKAN AKUNTANSI SIGNIFIKAN (lanjutan)

c. Kombinasi bisnis (lanjutan)

Setelah pengakuan awal, goodwill diukur pada harga perolehan dikurangi akumulasi kerugian penurunan nilai. Untuk tujuan uji penurunan nilai, goodwill yang diperoleh dari suatu kombinasi bisnis, sejak tanggal akuisisi, dialokasikan kepada setiap Unit Penghasil Kas ("UPK") dari Grup yang diharapkan akan bermanfaat dari sinergi kombinasi tersebut, terlepas dari apakah aset atau liabilitas lain dari pihak yang diakuisisi ditetapkan atas UPK tersebut.

Jika goodwill telah dialokasikan pada suatu UPK dan operasi tertentu atas UPK tersebut dihentikan, maka goodwill yang diasosiasikan dengan operasi yang dihentikan tersebut termasuk dalam jumlah tercatat operasi tersebut ketika menentukan keuntungan atau kerugian dari pelepasan. Goodwill yang dilepaskan tersebut diukur berdasarkan nilai relatif operasi yang dihentikan dan porsi UPK yang ditahan.

d. Investasi pada entitas asosiasi

Asosiasi adalah entitas dimana Grup memiliki pengaruh signifikan. Pengaruh signifikan adalah kekuasaan untuk berpartisipasi dalam keputusan kebijakan keuangan dan operasional investee, tetapi tidak mengendalikan kebijakan tersebut.

Pertimbangan yang dibuat dalam menentukan pengaruh signifikan sama pentingnya dengan pengendalian atas anak perusahaan.

2. SUMMARY OF SIGNIFICANT ACCOUNTING POLICIES (continued)

c. Business combination (continued)

After initial recognition, goodwill is measured at cost less any accumulated impairment losses. For the purpose of impairment testing, goodwill acquired in a business combination is, from the acquisition date, allocated to each of the Group's Cash-Generating Units ("CGUs") that are expected to benefit from the combination, irrespective of whether other assets or liabilities of the acquiree are assigned to those CGUs.

Where goodwill forms part of a CGU and part of the operations within that CGU is disposed of, the goodwill associated with the operations disposed of is included in the carrying amount of the operations when determining the gain or loss on disposal of the operations. Goodwill disposed of in this circumstance is measured based on the relative values of the operations disposed of and the portion of the CGU retained.

d. Investment in associates

An associate is an entity over which the Group has significant influence. Significant influence is the power to participate in the financial and operating policy decisions of the investee, but is not control over those policies.

The considerations made in determining significant influence are similar to those necessary to determine control over subsidiaries.

**PT SARASWANTI ANUGERAH MAKMUR Tbk
DAN ENTITAS ANAK**

Catatan atas Laporan Keuangan

Untuk tahun yang berakhir pada tanggal 31 Desember 2020

(Disajikan dalam Rupiah, kecuali dinyatakan lain)

**PT SARASWANTI ANUGERAH MAKMUR Tbk
AND SUBSIDIARIES**

Notes to the Financial Statements

For the year ended December 31, 2020

(Expressed in Rupiah, unless otherwise stated)

2. IKHTISAR KEBIJAKAN AKUNTANSI SIGNIFIKAN (lanjutan)

d. Investasi pada entitas asosiasi (lanjutan)

Investasi Grup pada entitas asosiasi diukur menggunakan metode ekuitas. Sesuai dengan metode ekuitas, investasi pada entitas asosiasi diakui sebesar nilai perolehannya.

Jumlah tercatat investasi disesuaikan untuk mengakui perubahan bagian Grup atas aset bersih entitas asosiasi sejak tanggal akuisisi. Goodwill terkait dengan entitas asosiasi termasuk ke dalam jumlah tercatat investasi dan tidak diperkenankan diamortisasi atau dilakukan tes penurunan nilai.

Laporan laba rugi dan pendapatan komprehensif lain konsolidasian mencerminkan bagian atas hasil operasi dari entitas asosiasi. Setiap perubahan atas pendapatan komprehensif lain atas investasi disajikan sebagai bagian dari pendapatan komprehensif lain Grup. Sebagai tambahan, ketika terdapat perubahan yang diakui secara langsung pada ekuitas dari entitas asosiasi, Grup mengakui bagiannya atas perubahan tersebut, ketika berlaku dalam laporan perubahan ekuitas konsolidasian. Laba dan rugi yang belum direalisasi sebagai hasil dari transaksi antara Grup dan entitas asosiasi dieliminasi sesuai dengan kepentingan Grup dalam entitas asosiasi.

Jumlah bagian Grup atas laba atau rugi atas entitas asosiasi ditampilkan di muka dalam laporan laba rugi dan pendapatan komprehensif lain konsolidasian di luar laba operasi dan mencerminkan laba atau rugi setelah pajak dan kepentingan non pengendali atas anak perusahaan entitas asosiasi.

2. SUMMARY OF SIGNIFICANT ACCOUNTING POLICIES (continued)

d. Investment in associates (continued)

The Group's investments in its associate are accounted for using the equity method. Under the equity method, the investment in an associate is initially recognized at cost.

The carrying amount of the investment is adjusted to recognize changes in the Group's share of net assets of the associate since the acquisition date. Goodwill relating to the associate is included in the carrying amount of the investment and is neither amortized nor individually tested for impairment.

The consolidated statements of profit and loss and other comprehensive income reflect the Group's share of the results of operations of the associate. Any change in OCI of this investment is presented as part of the Group's OCI. In addition, when there has been a change recognized directly in the equity of the associate, the Group recognizes its share of the change, when applicable, in the consolidated statements of changes in equity. Unrealized gains and losses resulting from transactions between the Group and the associate are eliminated to the extent of the interest in the associate.

The aggregate of the Group's share of profit or loss of an associate is shown on the face of the consolidated statements of profit and loss and other comprehensive income outside operating profit and represents profit or loss after tax and NCI in the subsidiaries of the associate.

PT SARASWANTI ANUGERAH MAKMUR Tbk
DAN ENTITAS ANAK
Catatan atas Laporan Keuangan
Untuk tahun yang berakhir pada tanggal 31 Desember 2020
(Disajikan dalam Rupiah, kecuali dinyatakan lain)

PT SARASWANTI ANUGERAH MAKMUR Tbk
AND SUBSIDIARIES
Notes to the Financial Statements
For the year ended December 31, 2020
(Expressed in Rupiah, unless otherwise stated)

2. IKHTISAR KEBIJAKAN AKUNTANSI SIGNIFIKAN (lanjutan)

d. Investasi pada entitas asosiasi (lanjutan)

Laporan keuangan entitas asosiasi disiapkan sesuai dengan periode pelaporan yang sama dengan Grup. Bila diperlukan, penyesuaian dibuat untuk menyamakan dengan kebijakan akuntansi Grup.

Setelah penerapan metode ekuitas, Grup menentukan apakah perlu untuk mengakui rugi penurunan nilai atas investasi di entitas asosiasi. Pada setiap tanggal pelaporan, Grup menentukan apakah terdapat bukti yang obyektif yang mengindikasikan bahwa investasi pada entitas asosiasi mengalami penurunan nilai. Jika terdapat bukti penurunan nilai, Grup menghitung jumlah penurunan nilai berdasarkan selisih antara jumlah terpulihkan atas investasi dalam entitas asosiasi dan nilai tercatatnya, dan mengakui kerugian tersebut sebagai “bagian dari keuntungan entitas asosiasi” dalam laporan laba rugi dan pendapatan komprehensif lain konsolidasian.

Saat kehilangan pengaruh signifikan atas asosiasi, Grup mengukur dan mengakui sisa investasinya pada nilai wajar. Semua perubahan antara nilai tercatat investasi pada saat kehilangan pengaruh signifikan dan nilai wajar atas sisa investasi dan pendapatan atas pelepasan investasi diakui dalam laba rugi.

2. SUMMARY OF SIGNIFICANT ACCOUNTING POLICIES (continued)

d. Investment in associates (continued)

The financial statements of the associate are prepared for the same reporting period as the Group. When necessary, adjustments are made to bring the accounting policies in line with those of the Group.

After application of the equity method, the Group determines whether it is necessary to recognize an impairment loss on its investment in its associate. At each reporting date, the Group determines whether there is objective evidence that the investment in the associate is impaired. If there is such evidence, the Group calculates the amount of impairment as the difference between the recoverable amount of the associate and its carrying value, then recognizes the loss as “share of profit of an associate” in the consolidated statements of profit or loss and other comprehensive income.

Upon loss of significant influence over the associate, the Group measures and recognizes any retained investment at its fair value. Any difference between the carrying amount of the associate upon loss of significant influence and the fair value of the retained investment and proceeds from disposal is recognized in profit or loss.

PT SARASWANTI ANUGERAH MAKMUR Tbk

DAN ENTITAS ANAK

Catatan atas Laporan Keuangan

Untuk tahun yang berakhir pada tanggal 31 Desember 2020

(Disajikan dalam Rupiah, kecuali dinyatakan lain)

PT SARASWANTI ANUGERAH MAKMUR Tbk

AND SUBSIDIARIES

Notes to the Financial Statements

For the year ended December 31, 2020

(Expressed in Rupiah, unless otherwise stated)

2. IKHTISAR KEBIJAKAN AKUNTANSI SIGNIFIKAN (lanjutan)

e. Kas dan dan setara kas

Kas dan setara kas meliputi kas, bank dan termasuk investasi yang jatuh tempo kurang dari 3 bulan atau lebih berlaku efektif, tidak dijadikan sebagai jaminan atau tidak dibatasi penggunaannya.

f. Transaksi dengan pihak-pihak berelasi

Pihak berelasi adalah orang atau entitas yang terkait dengan Grup.

a. Orang atau anggota keluarga dekatnya mempunyai relasi dengan Grup, jika:

- (i) memiliki pengendalian atau pengendalian bersama atas Grup;
- (ii) memiliki pengaruh signifikan atas Grup; atau
- (iii) merupakan personil manajemen kunci Grup atau entitas induk dari Perusahaan.

b. Suatu entitas berelasi dengan Grup jika memenuhi salah satu hal berikut:

- (i) entitas dan Grup adalah anggota dari kelompok usaha yang sama.
- (ii) satu entitas adalah entitas asosiasi atau ventura bersama dari Grup (atau entitas asosiasi atau ventura bersama yang merupakan anggota suatu kelompok usaha, yang mana Grup adalah anggotanya).
- (iii) entitas dan Grup adalah ventura bersama dari pihak ketiga yang sama.
- (iv) Grup adalah ventura bersama dari entitas ketiga dan entitas yang lain adalah entitas asosiasi dari entitas ketiga.

2. SUMMARY OF SIGNIFICANT ACCOUNTING POLICIES (continued)

e. Cash and cash equivalents

Cash and cash equivalents include cash, bank and investments due within 3 (three) months or less effective of their inceptions, not pledged as collateral and unrestricted.

f. Transactions with related parties

A related party is a person or entity that is related to the Group.

a. A person or a close member of that person's family is related to the Group, if that person:

- (i) has control or joint control over the Group;
- (ii) has significant influence over the Group; or
- (iii) is a member of the key management personnel of the Group or of the parent entity of the Company.

b. An entity is related to the Group if any of the following conditions applies:

- (i) the entity and the Group are members of the same group.
- (ii) one entity is an associate or joint venture of the Group (or an associate or joint venture of a member of a group of which the Group is a member).
- (iii) both entity and the Group are joint ventures of the same third party.
- (iv) the Group is a joint venture of a third entity and the other entity is an associate of the third entity.

PT SARASWANTI ANUGERAH MAKMUR Tbk

DAN ENTITAS ANAK

Catatan atas Laporan Keuangan

Untuk tahun yang berakhir pada tanggal 31 Desember 2020

(Disajikan dalam Rupiah, kecuali dinyatakan lain)

PT SARASWANTI ANUGERAH MAKMUR Tbk

AND SUBSIDIARIES

Notes to the Financial Statements

For the year ended December 31, 2020

(Expressed in Rupiah, unless otherwise stated)

2. IKHTISAR KEBIJAKAN AKUNTANSI SIGNIFIKAN (lanjutan)

f. Transaksi dengan pihak-pihak berelasi (lanjutan)

- b. Suatu entitas berelasi dengan Grup jika memenuhi salah satu hal berikut:
- (v) entitas tersebut adalah suatu program imbalan pasca kerja untuk imbalan kerja dari Grup atau entitas yang terkait dengan Grup.
 - (vi) entitas yang dikendalikan atau dikendalikan bersama oleh orang yang diidentifikasi dalam huruf a.
 - (vii) orang yang teridentifikasi dalam huruf a
 - (i) memiliki pengaruh signifikan atas entitas atau merupakan personil manajemen kunci entitas induk dari entitas.

Transaksi ini dilakukan berdasarkan persyaratan yang disetujui oleh kedua belah pihak. Persyaratan tersebut mungkin tidak sama dengan transaksi lain yang dilakukan dengan pihak-pihak yang tidak berelasi.

g. Piutang usaha dan piutang lain-lain

Piutang usaha merupakan jumlah yang terutang dari pelanggan atas penjualan barang dagangan atau jasa dalam kegiatan usaha normal. Jika piutang diperkirakan dapat ditagih dalam waktu satu tahun atau kurang (atau dalam siklus operasi normal jika lebih panjang), piutang diklasifikasikan sebagai aset lancar. Jika tidak, piutang disajikan sebagai aset tidak lancar.

2. SUMMARY OF SIGNIFICANT ACCOUNTING POLICIES (continued)

f. Transactions with related parties (continued)

- b. An entity is related to the Group if any of the following conditions applies:
- (v) the entity is a post-employment benefit plan for the benefit of employees of either the group or an entity related to the Group.
 - (vi) the entity is controlled or jointly controlled by a person identified in point a.
 - (vii) a person identified in point a (i) has significant influence over the entity or is a member of the key management personnel of the entity (or of a parent of the entity).

The transactions with related parties are made based on terms agreed by the parties. Such terms may not be the same as those for transactions with unrelated parties.

g. Trade receivables and other receivables

Accounts receivable is the amount owed by customers for the sale of merchandise or services in normal business activities. If the receivables are estimated to be billed within one year or less (or in the normal operating cycle if longer), the receivables are classified as current assets. If not, the receivables are presented as non-current assets.

**PT SARASWANTI ANUGERAH MAKMUR Tbk
DAN ENTITAS ANAK**

Catatan atas Laporan Keuangan

Untuk tahun yang berakhir pada tanggal 31 Desember 2020

(Disajikan dalam Rupiah, kecuali dinyatakan lain)

**PT SARASWANTI ANUGERAH MAKMUR Tbk
AND SUBSIDIARIES**

Notes to the Financial Statements

For the year ended December 31, 2020

(Expressed in Rupiah, unless otherwise stated)

**2. IKHTISAR KEBIJAKAN AKUNTANSI
SIGNIFIKAN (lanjutan)**

g. Piutang usaha dan piutang lain-lain (lanjutan)

Piutang lain-lain merupakan saldo piutang yang timbul dari transaksi di luar kegiatan usaha normal.

Piutang usaha dan piutang lain-lain pada awalnya diakui sebesar nilai wajar dan dikurangi provisi atas penurunan nilai.

h. Persediaan

Perusahaan menerapkan PSAK No.14 atas Persediaan dinyatakan sebesar nilai yang lebih rendah antara harga perolehan dan nilai realisasi bersih. Harga perolehan untuk persediaan barang jadi, barang dalam proses, bahan baku dan bahan pembantu ditentukan dengan menggunakan metode rata-rata tertimbang dan suku cadang dengan menggunakan rata-rata bergerak. Nilai dari persediaan barang jadi dan barang dalam proses terdiri dari persediaan bahan baku, tenaga kerja, biaya langsung lainnya, dan biaya produksi terkait (berdasarkan kapasitas normal operasi). Nilai realisasi bersih adalah estimasi harga jual dalam kegiatan usaha normal, dikurangi estimasi biaya penyelesaian dan estimasi biaya yang diperlukan untuk membuat penjualan. Penyisihan untuk penurunan nilai persediaan ditentukan berdasarkan penelaahan terhadap keadaan persediaan.

**2. SUMMARY OF SIGNIFICANT ACCOUNTING
POLICIES (continued)**

**g. Trade receivables and other receivables
(continued)**

Other receivables represent accounts receivable balances arising from transactions outside of normal business activities.

Trade accounts and other receivables are initially recognized at fair value and less provisions for impairment.

h. Inventories

The Company applies PSAK No. 14 for Inventories, stated at the lower of cost or net realizable value. The acquisition price for finished goods, goods in process, raw materials and auxiliary materials is determined using the weighted average method and spare parts using a moving average. The value of the inventory of finished goods and goods in the process consists of raw material inventory, labor, other direct costs, and related production costs (based on normal operating capacity). Net realizable value is the estimated selling price in the ordinary course of business, less the estimated costs of completion and the estimated costs necessary to make the sale. Allowance for decline in inventory value is determined based on a review of the condition of the inventory.

PT SARASWANTI ANUGERAH MAKMUR Tbk
DAN ENTITAS ANAK
Catatan atas Laporan Keuangan
Untuk tahun yang berakhir pada tanggal 31 Desember 2020
(Disajikan dalam Rupiah, kecuali dinyatakan lain)

PT SARASWANTI ANUGERAH MAKMUR Tbk
AND SUBSIDIARIES
Notes to the Financial Statements
For the year ended December 31, 2020
(Expressed in Rupiah, unless otherwise stated)

2. IKHTISAR KEBIJAKAN AKUNTANSI SIGNIFIKAN (lanjutan)

i. Biaya dibayar dimuka

Biaya dibayar dimuka diamortisasi berdasarkan masa manfaat dengan menggunakan metode garis lurus.

j. Uang muka

Uang muka atas pembelian aset diakui saat telah terjadi pembayaran pembelian barang atau jasa namun belum diserahkan, maupun apabila akta jual beli masih dalam pengurusan.

k. Aset tetap

Aset tetap dinyatakan sebesar biaya perolehan dikurangi akumulasi penyusutan dan rugi penurunan nilai, jika ada, kecuali untuk tanah yang tidak disusutkan. Biaya perolehan termasuk biaya penggantian bagian aset tetap saat biaya tersebut terjadi, jika memenuhi kriteria pengakuan.

Selanjutnya, pada saat pemeriksaan yang signifikan dilakukan untuk kelangsungan dari pengoperasian suatu aset tetap, biaya pemeriksaan itu diakui ke dalam jumlah tercatat (carrying amount) aset tetap sebagai suatu penggantian jika memenuhi kriteria pengakuan. Semua biaya pemeliharaan dan perbaikan yang tidak memenuhi kriteria pengakuan dibebankan langsung pada operasi tahun berjalan.

2. SUMMARY OF SIGNIFICANT ACCOUNTING POLICIES (continued)

i. Prepaid expenses

Prepaid expenses are amortized over the periods benefited using the straight-line method.

j. Advance payment

Advances for the purchase of assets are recognized when there has been a payment for the purchase of goods or services but have not been handed over, or if the deed of sale and purchase is still in the process.

k. Fixed assets

Fixed assets are stated at cost less accumulated depreciation and impairment loss, if any, except for land which is not depreciated. Such cost includes the cost of replacing part of the fixed assets when that cost is incurred, if the recognition criteria are met.

Likewise, when a major inspection is performed, its cost is recognized in the carrying amount of the fixed assets as a replacement if the recognition criteria are met. All other repairs and maintenance costs that do not meet the recognition criteria are recognized in profit and loss as they are incurred.

The original consolidated financial statements included herein are in the Indonesian language.

**PT SARASWANTI ANUGERAH MAKMUR Tbk
DAN ENTITAS ANAK**

Catatan atas Laporan Keuangan

Untuk tahun yang berakhir pada tanggal 31 Desember 2020

(Disajikan dalam Rupiah, kecuali dinyatakan lain)

**PT SARASWANTI ANUGERAH MAKMUR Tbk
AND SUBSIDIARIES**

Notes to the Financial Statements

For the year ended December 31, 2020

(Expressed in Rupiah, unless otherwise stated)

**2. IKHTISAR KEBIJAKAN AKUNTANSI
SIGNIFIKAN (lanjutan)**

k. Aset tetap (lanjutan)

Penyusutan dihitung dengan menggunakan metode garis lurus (*straight-line method*) berdasarkan estimasi masa manfaat ekonomis aset tetap sebagai berikut:

Jenis	Masa Manfaat / useful life	Type
Bangunan dan sarana	20 Tahun/ <i>Years</i>	<i>Buildings and facilities</i>
Mesin dan peralatan	8 Tahun/ <i>Years</i>	<i>Machinery and equipment</i>
Inventaris kantor	4 Tahun/ <i>Years</i>	<i>Office inventory</i>
Kendaraan dan alat berat	8 Tahun/ <i>Years</i>	<i>Vehicles and heavy equipment</i>

Tanah dinyatakan sebesar biaya perolehan dan tidak disusutkan.

Biaya-biaya yang terjadi sehubungan dengan perpanjangan atau pembaharuan hak atas tanah ditangguhkan dan diamortisasi selama periode hak atas tanah atau estimasi masa manfaat ekonomis tanah, periode mana yang lebih pendek.

Aset dalam penyelesaian dinyatakan sebesar biaya perolehan dan disajikan sebagai bagian dari aset tetap. Akumulasi biaya perolehan aset dalam penyelesaian akan dipindahkan ke masing-masing aset tetap atau properti investasi yang bersangkutan pada saat aset tersebut selesai dikerjakan dan siap digunakan.

**2. SUMMARY OF SIGNIFICANT ACCOUNTING
POLICIES (continued)**

k. Fixed assets (continued)

Depreciation is computed using the straight-line method over the estimated useful lives of the assets as follows:

Land is stated at cost and is not depreciated.

Specific costs associated with the extension or renewal of land titles are deferred and amortized over the legal term of the land rights or economic life of the land, whichever period is shorter.

Construction in progress is stated at cost and is accounted as part of fixed assets. The accumulated costs are reclassified to the appropriate fixed asset or investment property account when the construction is completed and the constructed asset is ready for its intended use.

PT SARASWANTI ANUGERAH MAKMUR Tbk
DAN ENTITAS ANAK
Catatan atas Laporan Keuangan
Untuk tahun yang berakhir pada tanggal 31 Desember 2020
(Disajikan dalam Rupiah, kecuali dinyatakan lain)

PT SARASWANTI ANUGERAH MAKMUR Tbk
AND SUBSIDIARIES
Notes to the Financial Statements
For the year ended December 31, 2020
(Expressed in Rupiah, unless otherwise stated)

2. IKHTISAR KEBIJAKAN AKUNTANSI SIGNIFIKAN (lanjutan)

k. Aset tetap (lanjutan)

Jumlah tercatat aset tetap dihentikan pengakuannya pada saat dilepaskan atau saat tidak ada manfaat ekonomis masa depan yang diharapkan dari penggunaan atau pelepasannya. Laba atau rugi yang timbul dari penghentian pengakuan aset (dihitung sebagai perbedaan antara jumlah neto hasil pelepasan dan jumlah tercatat dari aset) dikreditkan atau dibebankan pada operasi tahun aset tersebut dihentikan pengakuannya.

Pada setiap akhir tahun buku, nilai residu, umur manfaat dan metode penyusutan direview, dan jika sesuai dengan keadaan, disesuaikan secara prospektif.

l. Kapitalisasi biaya pinjaman

Biaya pinjaman yang dapat diatribusikan langsung dengan perolehan, konstruksi atau pembuatan aset kualifikasian dikapitalisasi sebagai bagian biaya perolehan aset tersebut. Biaya pinjaman lainnya diakui sebagai beban pada periode terjadinya.

Kapitalisasi biaya pinjaman dimulai pada saat aktivitas yang diperlukan untuk mempersiapkan aset kualifikasian agar dapat digunakan sesuai dengan maksudnya dimulai dan pengeluaran untuk aset kualifikasian dan biaya pinjamannya telah terjadi. Kapitalisasi biaya pinjaman dihentikan pada saat selesainya secara substansial seluruh aktivitas yang diperlukan untuk mempersiapkan aset kualifikasian agar dapat digunakan sesuai dengan maksudnya.

2. SUMMARY OF SIGNIFICANT ACCOUNTING POLICIES (continued)

k. Fixed assets (continued)

An item of fixed assets is derecognized upon disposal or when no future economic benefits are expected from its use or disposal. Any gain or loss arising on derecognition of the asset (calculated as the difference between the net disposal proceeds and the carrying amount of the asset) is credited or charged to operations in the year the asset is derecognized.

The fixed assets' residual values, useful lives and methods of depreciation are reviewed and adjusted prospectively, if appropriate, at each financial year end.

l. Capitalization of borrowing costs

Borrowing costs that are directly attributable to the acquisition, construction or production of a qualifying asset are capitalized as part of the cost of the related asset. Other borrowing costs are recognized as expenses in the period in which they are incurred.

Capitalization of borrowing costs commences when the activities to prepare the qualifying asset for its intended use have started and the expenditures for the qualifying asset and the borrowing costs have been incurred. Capitalization of borrowing costs ceases when all the activities necessary to prepare the qualifying asset for its intended use are substantially completed.

The original consolidated financial statements included herein are in the Indonesian language.

PT SARASWANTI ANUGERAH MAKMUR Tbk

DAN ENTITAS ANAK

Catatan atas Laporan Keuangan

Untuk tahun yang berakhir pada tanggal 31 Desember 2020

(Disajikan dalam Rupiah, kecuali dinyatakan lain)

PT SARASWANTI ANUGERAH MAKMUR Tbk

AND SUBSIDIARIES

Notes to the Financial Statements

For the year ended December 31, 2020

(Expressed in Rupiah, unless otherwise stated)

2. IKHTISAR KEBIJAKAN AKUNTANSI SIGNIFIKAN (lanjutan)

m. Utang Usaha

Utang usaha adalah kewajiban membayar barang atau jasa yang telah diterima dalam kegiatan usaha normal dari pemasok. Utang usaha diklasifikasikan sebagai liabilitas jangka pendek jika pembayarannya jatuh tempo dalam waktu satu tahun atau kurang (atau dalam siklus operasi normal, jika lebih lama) setelah tanggal pelaporan. Jika tidak, utang tersebut disajikan sebagai liabilitas jangka panjang.

n. Pinjaman

Pinjaman diakui pada awalnya sebesar nilai wajar, dikurangi dengan biaya transaksi yang terjadi. Pinjaman kemudian dicatat sebesar biaya perolehan diamortisasi; selisih antara hasil perolehan (dikurangi dengan biaya transaksi) dan nilai penarikan diakui dalam laba rugi selama periode pinjaman dengan menggunakan metode suku bunga efektif.

2. SUMMARY OF SIGNIFICANT ACCOUNTING POLICIES (continued)

m. Trade payables

Trade payables are the obligation to pay for goods or services that have been received in normal business activities from suppliers. Trade payables are classified as current liabilities if the payment is due within one year or less (or in the normal operating cycle, if longer) after the reporting date. If not, the debt is presented as a long-term liability.

n. Loans

Loans are recognized initially at fair value, less transaction costs incurred. Loans are recorded at amortized cost; the difference between the proceeds (deducted by transaction costs) and the withdrawal value is recognized in profit or loss over the period of the loan using the effective interest rate method.

PT SARASWANTI ANUGERAH MAKMUR Tbk

DAN ENTITAS ANAK

Catatan atas Laporan Keuangan

Untuk tahun yang berakhir pada tanggal 31 Desember 2020

(Disajikan dalam Rupiah, kecuali dinyatakan lain)

PT SARASWANTI ANUGERAH MAKMUR Tbk

AND SUBSIDIARIES

Notes to the Financial Statements

For the year ended December 31, 2020

(Expressed in Rupiah, unless otherwise stated)

2. IKHTISAR KEBIJAKAN AKUNTANSI SIGNIFIKAN (lanjutan)

n. Pinjaman (lanjutan)

Biaya-biaya yang dibayar untuk mendapatkan fasilitas pinjaman diakui sebagai biaya transaksi pinjaman tersebut, apabila besar kemungkinan akan dilakukan penarikan atas sebagian atau seluruh fasilitas tersebut. Dalam hal ini, biaya tersebut ditangguhkan sampai dilakukan penarikan. Apabila tidak terdapat bukti bahwa kemungkinan besar akan dilakukan penarikan atas sebagian atau seluruh fasilitas tersebut, biaya tersebut dikapitalisasi sebagai beban dibayar dimuka untuk biaya keuangan dan diamortisasi selama periode fasilitas terkait.

Semua biaya pinjaman lainnya diakui dalam laba rugi pada periode dimana biaya-biaya tersebut terjadi.

Pinjaman diklasifikasikan sebagai liabilitas jangka pendek kecuali Grup memiliki hak tanpa syarat untuk menunda pembayaran liabilitas selama paling tidak 12 bulan setelah tanggal pelaporan.

2. SUMMARY OF SIGNIFICANT ACCOUNTING POLICIES (continued)

n. Loans (continued)

Fees paid for obtaining a loan facility are recognized as transaction costs of the loan, if it is probable that a part or all of the facility will be withdrawn. In this case, the fee is deferred until withdrawal is made. If there is no evidence that it is probable that a part or all of the said facility will be withdrawn, the fee is capitalized as prepaid expenses for financial costs and amortized over the period of the related facility.

All other borrowing costs are recognized in profit or loss in the period in which these costs occur.

Loans are classified as current liabilities unless the Group has an unconditional right to delay payment of liabilities for at least 12 months after the reporting date.

PT SARASWANTI ANUGERAH MAKMUR Tbk

DAN ENTITAS ANAK

Catatan atas Laporan Keuangan

Untuk tahun yang berakhir pada tanggal 31 Desember 2020

(Disajikan dalam Rupiah, kecuali dinyatakan lain)

PT SARASWANTI ANUGERAH MAKMUR Tbk

AND SUBSIDIARIES

Notes to the Financial Statements

For the year ended December 31, 2020

(Expressed in Rupiah, unless otherwise stated)

2. IKHTISAR KEBIJAKAN AKUNTANSI SIGNIFIKAN (lanjutan)

o. Imbalan pascakerja

Skema pensiun diklasifikasikan sebagai program iuran pasti atau program manfaat pasti, tergantung pada substansi ekonomi syarat dan kondisi utama program tersebut. Program iuran pasti adalah program pensiun yang mewajibkan Grup membayar sejumlah iuran tertentu kepada entitas terpisah. Grup tidak memiliki kewajiban hukum atau konstruktif untuk membayar iuran lebih lanjut jika entitas tersebut tidak memiliki aset yang cukup untuk membayar seluruh imbalan atas jasa yang diberikan pekerja pada tahun berjalan dan tahun-tahun sebelumnya. Program manfaat pasti adalah program pensiun yang bukan merupakan program iuran pasti. Program manfaat pasti adalah program pensiun yang menentukan jumlah imbalan pensiun yang akan diterima seorang pekerja pada saat pensiun, biasanya berdasarkan pada satu atau lebih faktor seperti usia, masa kerja dan kompensasi.

Grup harus mencadangkan jumlah minimal imbalan pensiun sesuai dengan Undang-Undang Ketenagakerjaan No.13/2003 (UU Ketenagakerjaan) atau Perjanjian Kerja Bersama (PKB) yang lebih tinggi. Karena UU Ketenagakerjaan atau PKB menentukan rumus tertentu untuk menghitung jumlah minimal imbalan pensiun, pada dasarnya, program pensiun berdasarkan UU Ketenagakerjaan atau PKB adalah program manfaat pasti.

2. SUMMARY OF SIGNIFICANT ACCOUNTING POLICIES (continued)

o. Post-employment benefits

Pension schemes are classified as defined contribution programs or defined benefit programs, depending on the economic substance of the program's main terms and conditions. The defined contribution program is a pension plan that requires the Group to pay certain contributions to separate entities. The Group has no legal or constructive obligation to pay further contributions if the entity does not have sufficient assets to pay all compensation for services provided by employees in the current and previous years. The defined benefit program is a pension program that is not a defined contribution program. The defined benefit program is a pension plan that determines the amount of pension benefits that an employee will receive at retirement, usually based on one or more factors such as age, years of service and compensation.

The group must reserve a minimum amount of pension benefits in accordance with Labor Law No.13 / 2003 (Labor Law) or a higher Collective Labor Agreement (PKB). Because the Labor Law or PKB determines a certain formula for calculating the minimum amount of pension benefits, basically, pension programs under the Manpower Act or CLA are defined benefit programs.

PT SARASWANTI ANUGERAH MAKMUR Tbk

DAN ENTITAS ANAK

Catatan atas Laporan Keuangan

Untuk tahun yang berakhir pada tanggal 31 Desember 2020

(Disajikan dalam Rupiah, kecuali dinyatakan lain)

PT SARASWANTI ANUGERAH MAKMUR Tbk

AND SUBSIDIARIES

Notes to the Financial Statements

For the year ended December 31, 2020

(Expressed in Rupiah, unless otherwise stated)

2. IKHTISAR KEBIJAKAN AKUNTANSI SIGNIFIKAN (lanjutan)

o. Imbalan pascakerja (lanjutan)

Sehubungan dengan program manfaat pasti, liabilitas diakui pada laporan posisi keuangan konsolidasian sebesar nilai kini kewajiban manfaat pasti pada akhir periode pelaporan dikurangi nilai wajar aset program. Kewajiban manfaat pasti dihitung setiap tahun oleh aktuaris independen dengan menggunakan metode Projected Unit Credit. Nilai kini kewajiban manfaat pasti ditentukan dengan mendiskontokan arus kas keluar yang diestimasi dengan menggunakan tingkat bunga obligasi korporat berkualitas tinggi yang didenominasikan dalam mata uang dimana imbalan akan dibayarkan dan memiliki jangka waktu jatuh tempo mendekati jangka waktu kewajiban pensiun. Apabila tidak terdapat pasar aktif untuk obligasi korporat tersebut, digunakan bunga obligasi Pemerintah.

Biaya jasa lalu diakui segera dalam laba rugi.

Grup mengakui keuntungan dan kerugian atas kurtailmen atau penyelesaian suatu program imbalan pasti ketika kurtailmen atau penyelesaian tersebut terjadi.

Pengukuran kembali yang timbul dari penyesuaian pengalaman dan perubahan asumsi-asumsi aktuarial dibebankan atau dikreditkan pada ekuitas dalam laporan penghasilan komprehensif lain pada periode di mana beban tersebut terjadi. Akumulasi saldo pengukuran kembali dilaporkan di saldo laba.

2. SUMMARY OF SIGNIFICANT ACCOUNTING POLICIES (continued)

o. Post-employment benefits (continued)

In relation to the defined benefit program, liabilities are recognized in the consolidated statement of financial position in the amount of the present value of the defined benefit obligation at the end of the reporting period less the fair value of the plan assets. The defined benefit obligation is calculated annually by independent actuaries using the Projected Unit Credit method. The present value of the defined benefit obligation is determined by discounting the estimated cash outflows using the high-quality corporate bond interest rates denominated in the currency in which the remuneration will be paid and having a maturity period close to the period of the pension obligation. If there is no active market for corporate bonds, Government interest is used.

Past service costs are recognized immediately in profit or loss.

The Group recognizes gains and losses on curtailment or settlement of a defined benefit program when the curtailment or settlement occurs.

Remeasurements arising from experience adjustments and changes in actuarial assumptions are charged or credited to equity in other comprehensive income statements in the period in which they occur. The accumulated return balance is reported in retained earnings.

**PT SARASWANTI ANUGERAH MAKMUR Tbk
DAN ENTITAS ANAK**

Catatan atas Laporan Keuangan

Untuk tahun yang berakhir pada tanggal 31 Desember 2020

(Disajikan dalam Rupiah, kecuali dinyatakan lain)

**PT SARASWANTI ANUGERAH MAKMUR Tbk
AND SUBSIDIARIES**

Notes to the Financial Statements

For the year ended December 31, 2020

(Expressed in Rupiah, unless otherwise stated)

**2. IKHTISAR KEBIJAKAN AKUNTANSI
SIGNIFIKAN (lanjutan)**

o. Imbalan pascakerja (lanjutan)

Iuran Pasti

Untuk program iuran pasti, Grup membayar iuran kepada program asuransi pensiun yang dikelola oleh publik atau swasta, dengan dasar wajib, kontraktual dan sukarela. Grup tidak memiliki kewajiban membayar lebih lanjut jika iuran tersebut telah dibayarkan. Iuran tersebut diakui sebagai beban imbalan kerja ketika jatuh tempo. Iuran dibayar dimuka diakui sebagai aset sepanjang pengembalian dana atau pengurangan pembayaran masa depan dimungkinkan.

Pesangon pemutusan kontrak kerja

Grup mengakui pesangon pemutusan kontrak kerja sebagai liabilitas dan beban jika, dan hanya jika, entitas berkomitmen untuk: memberhentikan pekerja; atau menyediakan pesangon bagi pekerja yang menerima penawaran mengundurkan diri secara sukarela pada tanggal yang lebih dahulu antara rencana formal terperinci atau secara realistis kecil kemungkinan untuk dibatalkan. Jika pesangon pemutusan kontrak kerja jatuh tempo lebih dari 12 bulan setelah periode pelaporan maka besarnya pesangon pemutusan kontrak kerja harus didiskontokan.

**2. SUMMARY OF SIGNIFICANT ACCOUNTING
POLICIES (continued)**

o. Post-employment benefits (continued)

Definite contribution

For defined contribution programs, the Group pays contributions to public or private pension insurance programs, on a mandatory, contractual and voluntary basis. The group has no obligation to pay further if the fee has been paid. The contribution is recognized as the expense of employee benefits when due. Prepaid contributions are recognized as assets as long as a refund or reduction in future payments is possible.

Termination of employment contract termination

The Group recognizes severance benefits for termination of employment contracts as liabilities and expenses if, and only if, the entity commits to: dismiss workers; or providing severance pay for workers who accept offers to voluntarily resign on an earlier date between detailed formal plans or realistically less likely to be canceled. If severance pay for termination of employment contracts is more than 12 months after the reporting period, the severance pay for termination of employment contracts must be discounted.

The original consolidated financial statements included herein are in the Indonesian language.

PT SARASWANTI ANUGERAH MAKMUR Tbk

DAN ENTITAS ANAK

Catatan atas Laporan Keuangan

Untuk tahun yang berakhir pada tanggal 31 Desember 2020

(Disajikan dalam Rupiah, kecuali dinyatakan lain)

PT SARASWANTI ANUGERAH MAKMUR Tbk

AND SUBSIDIARIES

Notes to the Financial Statements

For the year ended December 31, 2020

(Expressed in Rupiah, unless otherwise stated)

2. IKHTISAR KEBIJAKAN AKUNTANSI SIGNIFIKAN (lanjutan)

p. Modal saham

Biaya tambahan yang secara langsung dapat diatribusikan kepada penerbitan saham biasa atau opsi disajikan pada ekuitas sebagai pengurang penerimaan, setelah dikurangi pajak.

q. Dividen

Dividen menyangkut tentang distribusi laba yang menjadi hak para pemegang saham. Laba tersebut bisa dibagi sebagai deviden atau ditahan untuk diinvestasikan kembali.

r. Pengakuan pendapatan dan beban

Pendapatan terdiri dari nilai wajar imbalan yang diterima atau akan diterima untuk penjualan barang dan jasa dalam aktivitas normal usaha Grup. Pendapatan disajikan neto setelah dikurangi Pajak Pertambahan Nilai (PPN), retur, potongan harga dan diskon.

Grup mengakui pendapatan ketika jumlah pendapatan dapat diukur secara andal, besar kemungkinan manfaat ekonomi masa depan akan mengalir kepada entitas dan kriteria tertentu telah dipenuhi untuk setiap aktivitas Grup seperti dijelaskan dibawah ini. Grup menggunakan hasil historis dalam penentuan estimasi, dengan mempertimbangkan tipe pelanggan, tipe transaksi dan persyaratan setiap transaksi sebagai dasar estimasi.

2. SUMMARY OF SIGNIFICANT ACCOUNTING POLICIES (continued)

p. Capital stock

Additional costs directly attributable to the issue of common stock or options are presented in equity as a deduction from income, net of taxes.

q. Dividend

Dividend concerns the distribution of profits which are the rights of shareholders. The profit can be divided as dividends or held for reinvestment.

r. Revenue and expense recognition

Income consists of the fair value of the benefits received or will be received for the sale of goods and services in the normal activities of the Group's business. Income is presented net of value added tax (VAT), returns, discounts and discounts.

The group recognizes revenue when the amount of income can be measured reliably, it is probable that future economic benefits will flow to the entity and certain criteria have been met for each of the Group activities as described below. The Group uses historical results in determining estimates, taking into account the type of customer, the type of transaction and the requirements of each transaction as the basis for estimation.

The original consolidated financial statements included herein are in the Indonesian language.

**PT SARASWANTI ANUGERAH MAKMUR Tbk
DAN ENTITAS ANAK**

Catatan atas Laporan Keuangan

Untuk tahun yang berakhir pada tanggal 31 Desember 2020

(Disajikan dalam Rupiah, kecuali dinyatakan lain)

**PT SARASWANTI ANUGERAH MAKMUR Tbk
AND SUBSIDIARIES**

Notes to the Financial Statements

For the year ended December 31, 2020

(Expressed in Rupiah, unless otherwise stated)

**2. IKHTISAR KEBIJAKAN AKUNTANSI
SIGNIFIKAN (lanjutan)**

r. Pengakuan pendapatan dan beban (lanjutan)

Penjualan barang

Pendapatan dari penjualan barang (pupuk subsidi, pupuk nonsubsidi dan amonia) diakui jika seluruh kondisi berikut terpenuhi:

- Grup telah memindahkan risiko dan manfaat kepemilikan barang secara signifikan kepada pembeli;
- Grup tidak lagi melanjutkan pengelolaan yang biasanya terkait dengan kepemilikan atas barang ataupun melakukan pengendalian efektif atas barang yang dijual;
- jumlah pendapatan dapat diukur secara andal; kemungkinan besar manfaat ekonomik yang terkait dengan transaksi tersebut akan mengalir ke Grup; dan
- biaya yang terjadi atau akan terjadi sehubungan transaksi penjualan tersebut dapat diukur secara andal.

Terpenuhinya kondisi tersebut tergantung persyaratan penjualan dengan setiap pelanggan. Secara umum risiko dan manfaat dianggap telah berpindah ke pelanggan ketika terjadi transfer kepemilikan dan risiko kerugian yang diasuransi.

**2. SUMMARY OF SIGNIFICANT ACCOUNTING
POLICIES (continued)**

r. Revenue and expense recognition (continued)

Sale of goods

Revenue from sales of goods (subsidized fertilizers, non-subsidized fertilizers and ammonia) is recognized if all of the following conditions are met:

- The group has transferred the risks and benefits of ownership of goods significantly to the buyer;
- The Group no longer continues the management which is usually related to ownership of goods or makes effective control of goods sold;
- the amount of income can be measured reliably; it is likely that the economic benefits associated with the transaction will flow to the Group; and
- costs incurred or will occur regarding the sale transaction can be measured reliably.

The fulfillment of these conditions depends on sales requirements with each customer. In general, risks and benefits are considered to have moved to the customer when there is a transfer of ownership and risk of insured losses.

PT SARASWANTI ANUGERAH MAKMUR Tbk
DAN ENTITAS ANAK
Catatan atas Laporan Keuangan
Untuk tahun yang berakhir pada tanggal 31 Desember 2020
(Disajikan dalam Rupiah, kecuali dinyatakan lain)

PT SARASWANTI ANUGERAH MAKMUR Tbk
AND SUBSIDIARIES
Notes to the Financial Statements
For the year ended December 31, 2020
(Expressed in Rupiah, unless otherwise stated)

2. IKHTISAR KEBIJAKAN AKUNTANSI SIGNIFIKAN (lanjutan)

r. Pengakuan pendapatan dan beban (lanjutan)

Pendapatan bunga

Pendapatan bunga diakui dengan menggunakan metode suku bunga efektif. Ketika pinjaman atau piutang mengalami penurunan nilai, Grup mengurangi nilai tercatat pinjaman dan piutang tersebut menjadi jumlah terpulihkannya, yakni estimasi arus kas masa depan yang didiskontokan berdasarkan suku bunga efektif awal dari instrumen tersebut, dan terus mengamortisasi diskonto sebagai pendapatan bunga. Pendapatan bunga atas pinjaman dan piutang yang mengalami penurunan nilai diakui menggunakan suku bunga efektif awal.

Pendapatan sewa

Pendapatan sewa dari sewa operasi (setelah dikurangi insentif kepada lessee) diakui menggunakan metode garis lurus selama masa sewa.

Pendapatan jasa

Pendapatan yang berasal dari transaksi penjualan jasa diakui pada periode akuntansi dimana jasa diberikan, dengan mengacu pada tingkat penyelesaian dari suatu transaksi dan dinilai berdasarkan jasa aktual yang telah diberikan sebagai proporsi atas jumlah jasa yang harus diberikan.

Pengakuan beban

Beban diakui sesuai manfaatnya pada tahun yang bersangkutan (*accrual basis*).

2. SUMMARY OF SIGNIFICANT ACCOUNTING POLICIES (continued)

r. Revenue and expense recognition (continued)

Interest income

Interest income is recognized using the effective interest method. When a loan or receivable is impaired, the Group reduces the carrying amount of the loan and receivable to its recoverable amount, ie the estimated future cash flows discounted based on the instrument's original effective interest rate, and continues to amortize the discount as interest income. Interest income on loans and receivables which are impaired are recognized using the initial effective interest rate.

Rental income

Lease income from operating leases (net of incentives for lessees) is recognized using the straight-line method over the lease term.

Services revenue

Revenues derived from service sales transactions are recognized in the accounting period where services are provided, with reference to the level of completion of a transaction and are valued based on actual services that have been provided as a proportion of the amount of services that must be provided.

Expenses recognition

Expenses are recognized benefits during the year (accrual basis).

The original consolidated financial statements included herein are in the Indonesian language.

PT SARASWANTI ANUGERAH MAKMUR Tbk

DAN ENTITAS ANAK

Catatan atas Laporan Keuangan

Untuk tahun yang berakhir pada tanggal 31 Desember 2020

(Disajikan dalam Rupiah, kecuali dinyatakan lain)

PT SARASWANTI ANUGERAH MAKMUR Tbk

AND SUBSIDIARIES

Notes to the Financial Statements

For the year ended December 31, 2020

(Expressed in Rupiah, unless otherwise stated)

2. IKHTISAR KEBIJAKAN AKUNTANSI SIGNIFIKAN (lanjutan)

s. Penjabaran mata uang asing

Akun-akun yang disertakan dalam laporan keuangan diukur menggunakan mata uang dari lingkungan ekonomi dimana entitas tersebut beroperasi (mata uang fungsional). Laporan keuangan disajikan dalam Rupiah (Rp), yang merupakan mata uang fungsional Grup).

Transaksi dan saldo

Kurs yang digunakan pada tanggal laporan posisi keuangan konsolidasian, berdasarkan kurs tengah yang diterbitkan Bank Indonesia, adalah sebagai berikut (dalam Rupiah penuh): 1 Dolar Amerika Serikat sebesar Rp14.105 (31 Desember 2019: Rp13.901).

t. Provisi

Provisi diakui jika Grup memiliki liabilitas kini (baik bersifat hukum maupun bersifat konstruktif) yang terjadi akibat peristiwa masalah, besar kemungkinannya penyelesaian kewajiban tersebut mengakibatkan arus keluar sumber daya yang mengandung manfaat ekonomi dan estimasi andal mengenai total liabilitas tersebut dapat dibuat.

Provisi ditelaah pada setiap tanggal pelaporan dan disesuaikan untuk mencerminkan estimasi terbaik yang paling kini. Jika arus keluar sumber daya untuk menyelesaikan kewajiban kemungkinan besar tidak terjadi, maka provisi dibatalkan.

2. SUMMARY OF SIGNIFICANT ACCOUNTING POLICIES (continued)

s. Foreign currency translation

The accounts included in the financial statements are measured in the currency of the economic environment in which the entity operates (functional currency). The financial statements are presented in Rupiah (Rp), which is the functional currency of the Group.

Transactions and balances

The rates used at the consolidated statement of financial position date, based on the middle rates published by Bank Indonesia, are as follows (in full Rupiah): 1 United States Dollar amounting to Rp14,105 (December 31, 2019: Rp13,901).

t. Provisions

A provision is recognized when the Group has a present obligation (legal or constructive) where, as a result of a past event, it is probable that an outflow of resources embodying economic benefits will be required to settle the obligation and a reliable estimate can be made of the amount of the obligation.

All of the provisions are reviewed at each reporting date and adjusted to reflect the current best estimate. If it is no longer probable that an outflow of resources embodying economic benefits will be required to settle the obligations, the provisions are reversed.

PT SARASWANTI ANUGERAH MAKMUR Tbk
DAN ENTITAS ANAK
Catatan atas Laporan Keuangan
Untuk tahun yang berakhir pada tanggal 31 Desember 2020
(Disajikan dalam Rupiah, kecuali dinyatakan lain)

PT SARASWANTI ANUGERAH MAKMUR Tbk
AND SUBSIDIARIES
Notes to the Financial Statements
For the year ended December 31, 2020
(Expressed in Rupiah, unless otherwise stated)

2. IKHTISAR KEBIJAKAN AKUNTANSI SIGNIFIKAN (lanjutan)

u. Pajak penghasilan

Efektif 1 Januari 2015, Group telah menetapkan secara retrospektif PSAK No.46 (Revisi 2013), "Pajak Penghasilan".

PSAK ini telah menghapuskan pajak penghasilan final sebagai bagian dari beban pajak penghasilan entitas. Oleh sebab itu, Grup memutuskan untuk menyajikan beban pajak penghasilan final sehubungan dengan penghasilan sewa sebagai bagian dari beban operasi.

Beban (manfaat) atas estimasi penghasilan kena pajak (rugi fiskal) yang tidak dikenakan pajak penghasilan final merupakan jumlah atau nilai bersih dari pajak penghasilan badan yang terutang saat ini dan pajak tangguhan.

Aset dan liabilitas pajak kini untuk tahun berjalan diukur sebesar jumlah yang diharapkan dapat direstitusi dari atau dibayarkan kepada otoritas perpajakan. Tarif pajak dan peraturan pajak yang digunakan untuk menghitung jumlah tersebut adalah yang telah berlaku atau secara substantif telah berlaku pada tanggal pelaporan.

Penghasilan kena pajak berbeda dengan laba yang dilaporkan dalam laporan laba rugi dan penghasilan komprehensif lain konsolidasian karena penghasilan kena pajak tidak termasuk bagian dari pendapatan atau beban yang dikenakan pajak atau dikurangkan di tahun-tahun yang berbeda, dan juga tidak termasuk bagian-bagian yang tidak dikenakan pajak atau tidak dapat dikurangkan.

2. SUMMARY OF SIGNIFICANT ACCOUNTING POLICIES (continued)

u. Income tax

Effective January 1, 2015, the Group has retrospectively adopted PSAK No.46 (Revised 2013), "Income Tax".

This PSAK eliminate final income tax as part of entity's income tax expense. Therefore, the Group has decided to present all of the final income tax arising from rental income as part of operating expenses.

Income tax expense (benefit) on estimated taxable income (tax loss) not subject to final tax represents the sum or the net amount of the current corporate income tax and deferred tax.

Current income tax assets and liabilities for the current year are measured at the amount expected to be recovered from or paid to the taxation authority. The tax rates and tax laws used to compute the amount are those that have been enacted or substantively enacted as at the reporting dates.

Taxable income differs from profit as reported in the consolidated statement of comprehensive income because it excludes items of income or expense that are taxable or deductible in future years and it further excludes items that are never taxable or deductible.

PT SARASWANTI ANUGERAH MAKMUR Tbk

DAN ENTITAS ANAK

Catatan atas Laporan Keuangan

Untuk tahun yang berakhir pada tanggal 31 Desember 2020

(Disajikan dalam Rupiah, kecuali dinyatakan lain)

PT SARASWANTI ANUGERAH MAKMUR Tbk

AND SUBSIDIARIES

Notes to the Financial Statements

For the year ended December 31, 2020

(Expressed in Rupiah, unless otherwise stated)

2. IKHTISAR KEBIJAKAN AKUNTANSI SIGNIFIKAN (lanjutan)

u. Pajak penghasilan (lanjutan)

Perubahan terhadap liabilitas perpajakan dicatat pada saat Surat Keputusan Pajak ("SKP") diterima atau, jika Perusahaan atau Entitas Anak mengajukan banding, pada saat hasil banding tersebut telah ditentukan.

Pengampunan Pajak

Aset Pengampunan Pajak dan Liabilitas Pengampunan Pajak diakui pada saat Surat Keterangan Pengampunan Pajak (SKPP) diterbitkan oleh Kantor Pajak dan tidak diakui secara neto (saling hapus). Selisih antara Aset Pengampunan Pajak dan Liabilitas Pengampunan Pajak diakui sebagai Tambahan Modal Disetor.

Aset Pengampunan Pajak pada awalnya diakui sebesar nilai yang disetujui dalam SKPP.

Liabilitas Pengampunan Pajak pada awalnya diakui sebesar nilai kas dan setara kas yang masih harus dibayarkan oleh Perusahaan sesuai kewajiban kontraktual atas perolehan Aset Pengampunan Pajak.

Uang tebusan yang dibayarkan oleh Perusahaan untuk memperoleh pengampunan pajak diakui sebagai beban pada periode dimana SKPP diterima oleh Perusahaan.

Setelah pengakuan awal, Aset dan Liabilitas Pengampunan Pajak diukur sesuai dengan SAK yang relevan sesuai dengan klasifikasi masing-masing Aset dan Liabilitas Pengampunan Pajak.

2. SUMMARY OF SIGNIFICANT ACCOUNTING POLICIES (continued)

u. Income tax (continued)

Amendment to a tax obligation is recorded when an assessment is received or, if appealed against by the Company or Subsidiaries, when the result of the appeal is determined.

Tax Amnesty

Tax Amnesty Assets and Liabilities are recognized upon the issuance of Surat Keterangan Pengampunan Pajak (SKPP) by tax office and they are not recognized as net amount (offset). The difference between Tax Amnesty Assets and Tax Amnesty Liabilities are recognized as Additional Paid in Capital.

Tax Amnesty Assets are initially recognized at the value stated in SKPP.

Tax Amnesty Liabilities are initially measured at the amount of cash or cash equivalents to be settled by the Company according to the contractual obligation with respect to the acquisition of respective Tax Amnesty Assets.

The redemption money paid by the Company to obtain the tax amnesty is recognized as expense in the period in which the Company receives SKPP.

After initial recognition, Tax Amnesty Assets and Liabilities are measured in accordance with respective relevant SAKs according to the classification of each Tax Amnesty Assets and Liabilities.

PT SARASWANTI ANUGERAH MAKMUR Tbk
DAN ENTITAS ANAK
Catatan atas Laporan Keuangan
Untuk tahun yang berakhir pada tanggal 31 Desember 2020
(Disajikan dalam Rupiah, kecuali dinyatakan lain)

PT SARASWANTI ANUGERAH MAKMUR Tbk
AND SUBSIDIARIES
Notes to the Financial Statements
For the year ended December 31, 2020
(Expressed in Rupiah, unless otherwise stated)

2. IKHTISAR KEBIJAKAN AKUNTANSI
SIGNIFIKAN (lanjutan)

2. SUMMARY OF SIGNIFICANT ACCOUNTING
POLICIES (continued)

v. Instrumen keuangan

v. Financial instrument

(i) Aset Keuangan

(i) Financial Assets

Pengakuan awal

Initial recognition

Aset keuangan diklasifikasikan sebagai aset keuangan pada nilai wajar melalui laba atau rugi, pinjaman dan piutang, investasi dimiliki hingga jatuh tempo atau aset keuangan tersedia untuk dijual, atau mana yang sesuai. Grup menentukan klasifikasi aset keuangan mereka pada pengakuan awal dan, jika diperbolehkan dan sesuai, mengevaluasi ulang penunjukan ini pada setiap akhir tahun keuangan.

Financial assets are classified as financial assets at fair value through profit or loss, loans and receivables, held-to maturity investments, or available-for-sale financial assets, as appropriate. The Group determines the classification of its financial assets at initial recognition and, where allowed and appropriate, reevaluates this designation at each financial year end.

Aset keuangan pada awalnya diakui sebesar nilai wajar, dalam hal investasi tidak diukur pada nilai wajar melalui laporan laba rugi, nilai wajar tersebut ditambah dengan biaya transaksi yang dapat diatribusikan secara langsung.

Financial assets are recognized initially at fair value plus, in the case of investments not at fair value through profit or loss, directly attributable transaction costs.

Pembelian atau penjualan aset keuangan yang memerlukan penyerahan aset dalam waktu yang ditetapkan oleh peraturan atau konvensi di pasar (pembelian secara teratur) diakui pada tanggal transaksi, yaitu tanggal saat Grup berkomitmen untuk membeli atau menjual aset.

Purchases or sales of financial assets that require delivery of assets within a time frame established by regulation or convention in the marketplace (regular way purchases) are recognized on the trade date, i.e., the date that the Group commits to purchase or sell the assets.

The original consolidated financial statements included herein are in the Indonesian language.

PT SARASWANTI ANUGERAH MAKMUR Tbk

DAN ENTITAS ANAK

Catatan atas Laporan Keuangan

Untuk tahun yang berakhir pada tanggal 31 Desember 2020

(Disajikan dalam Rupiah, kecuali dinyatakan lain)

PT SARASWANTI ANUGERAH MAKMUR Tbk

AND SUBSIDIARIES

Notes to the Financial Statements

For the year ended December 31, 2020

(Expressed in Rupiah, unless otherwise stated)

2. IKHTISAR KEBIJAKAN AKUNTANSI SIGNIFIKAN (lanjutan)

v. Instrumen keuangan (lanjutan)

(i) Aset Keuangan (lanjutan)

Pada tanggal 31 Desember 2020 dan 2019 Grup memiliki aset keuangan berupa kas dan setara kas, piutang usaha, piutang lain-lain, dan aset keuangan lancar dan tidak lancar lainnya.

Grup telah menentukan bahwa semua aset keuangan dikategorikan sebagai pinjaman dan piutang.

Pinjaman dan piutang

Pinjaman dan piutang adalah aset keuangan non-derivatif dengan pembayaran tetap atau telah ditentukan yang tidak dikutip di pasar aktif. Aset keuangan tersebut dicatat sebesar biaya perolehan diamortisasi dengan menggunakan metode suku bunga efektif. Keuntungan dan kerugian diakui dalam laporan laba rugi komprehensif konsolidasian pada saat pinjaman dan piutang dihentikan pengakuannya atau mengalami penurunan nilai, serta melalui proses amortisasi.

2. SUMMARY OF SIGNIFICANT ACCOUNTING POLICIES (continued)

v. Financial instrument (continued)

(i) Financial Assets (continued)

As of December 31, 2020 and 2019, the Group's financial assets consist of cash and cash equivalents, trade receivables, other receivables and other current and non-current financial assets.

The Group has determined that its financial assets are categorized as loans and receivables.

Loans and receivables

Loans and receivables are non-derivative financial assets with fixed or determinable payments that are not quoted in an active market. Such financial assets are carried at amortized cost using the effective interest rate method. Gains and losses are recognized in the consolidated statement of comprehensive income when the loans and receivables are derecognized or impaired, as well as through the amortization process.

PT SARASWANTI ANUGERAH MAKMUR Tbk
DAN ENTITAS ANAK
Catatan atas Laporan Keuangan
Untuk tahun yang berakhir pada tanggal 31 Desember 2020
(Disajikan dalam Rupiah, kecuali dinyatakan lain)

PT SARASWANTI ANUGERAH MAKMUR Tbk
AND SUBSIDIARIES
Notes to the Financial Statements
For the year ended December 31, 2020
(Expressed in Rupiah, unless otherwise stated)

2. IKHTISAR KEBIJAKAN AKUNTANSI SIGNIFIKAN (lanjutan)

2. SUMMARY OF SIGNIFICANT ACCOUNTING POLICIES (continued)

v. Instrumen keuangan (lanjutan)

v. Financial instrument (continued)

(ii) Liabilitas keuangan

(ii) Financial liabilities

Pengakuan awal

Initial recognition

Liabilitas keuangan diklasifikasikan sebagai liabilitas keuangan yang diukur pada nilai wajar melalui laba rugi, liabilitas keuangan yang diukur pada biaya perolehan diamortisasi, atau sebagai derivatif yang ditetapkan sebagai instrumen lindung nilai dalam lindung nilai yang efektif, mana yang sesuai. Grup menentukan klasifikasi liabilitas keuangan pada pengakuan awal.

Financial liabilities are classified as financial liabilities at fair value through profit or loss, financial liabilities at amortized cost, or as derivatives designated as hedging instruments in an effective hedge, as appropriate. The Group determines the classification of its financial liabilities at initial recognition.

Liabilitas keuangan pada awalnya diakui sebesar nilai wajar dimana, dalam hal liabilitas keuangan yang diukur dengan biaya perolehan diamortisasi, sudah termasuk biaya transaksi yang dapat diatribusikan secara langsung.

All financial liabilities are recognized initially at fair value which, in the case of financial liabilities at amortized cost, is inclusive of directly attributable transaction costs.

Pada tanggal 31 Desember 2020 dan 2019 Grup memiliki liabilitas keuangan berupa utang bank dan lembaga keuangan lainnya, utang usaha kepada pihak ketiga, utang lain-lain, beban akrual, utang pihak berelasi non-usaha, uang muka yang diterima - jaminan pelanggan, utang jangka panjang, dan liabilitas keuangan jangka panjang lainnya.

As of December 31, 2020 and 2019 the Group's financial liabilities consist of bank loan and other financial institution trade payables to third parties, other payables, accrued expenses, due to related parties, unearned revenue, long-term loans, and other non-current financial liabilities.

Grup telah menentukan bahwa semua liabilitas keuangan dikategorikan sebagai liabilitas keuangan yang diukur dengan biaya perolehan diamortisasi.

The Group has determined that its financial liabilities are categorized as financial liabilities at amortized cost.

The original consolidated financial statements included herein are in the Indonesian language.

PT SARASWANTI ANUGERAH MAKMUR Tbk

DAN ENTITAS ANAK

Catatan atas Laporan Keuangan

Untuk tahun yang berakhir pada tanggal 31 Desember 2020

(Disajikan dalam Rupiah, kecuali dinyatakan lain)

PT SARASWANTI ANUGERAH MAKMUR Tbk

AND SUBSIDIARIES

Notes to the Financial Statements

For the year ended December 31, 2020

(Expressed in Rupiah, unless otherwise stated)

2. IKHTISAR KEBIJAKAN AKUNTANSI SIGNIFIKAN (lanjutan)

v. Instrumen keuangan (lanjutan)

(ii) Liabilitas keuangan (lanjutan)

Pengukuran setelah pengakuan awal

Liabilitas keuangan yang diukur dengan biaya perolehan diamortisasi

Setelah pengakuan awal, liabilitas keuangan yang diukur dengan biaya perolehan diamortisasi selanjutnya diukur pada biaya perolehan diamortisasi dengan menggunakan metode suku bunga efektif. Keuntungan dan kerugian diakui dalam laba rugi pada saat liabilitas dihentikan pengakuannya serta melalui proses amortisasi.

(iii) Saling hapus dari instrumen keuangan

Aset keuangan dan liabilitas keuangan saling hapus dan nilai netonya disajikan dalam laporan posisi keuangan konsolidasian jika, dan hanya jika, terdapat hak yang berkekuatan hukum untuk melakukan saling hapus atas jumlah yang telah diakui dari aset keuangan dan liabilitas keuangan tersebut dan terdapat intensi untuk menyelesaikan dengan menggunakan dasar neto, atau untuk merealisasikan aset dan menyelesaikan liabilitasnya secara bersamaan.

2. SUMMARY OF SIGNIFICANT ACCOUNTING POLICIES (continued)

v. Financial instrument (continued)

(ii) Financial liabilities (continued)

Subsequent measurement

Financial liabilities at amortized cost

After initial recognition, financial liabilities at amortized cost are subsequently measured at amortized cost using the effective interest rate method. Gains and losses are recognized in profit or loss when the liabilities are derecognized as well as through the amortization process.

(iii) Offsetting of financial instruments

Financial assets and financial liabilities are offset and the net amount reported in the consolidated statement of financial position if, and only if, there is a currently enforceable legal right to offset the recognized amounts and there is an intention to settle on a net basis, or to realize the assets and settle the liabilities simultaneously.

PT SARASWANTI ANUGERAH MAKMUR Tbk
DAN ENTITAS ANAK
Catatan atas Laporan Keuangan
Untuk tahun yang berakhir pada tanggal 31 Desember 2020
(Disajikan dalam Rupiah, kecuali dinyatakan lain)

PT SARASWANTI ANUGERAH MAKMUR Tbk
AND SUBSIDIARIES
Notes to the Financial Statements
For the year ended December 31, 2020
(Expressed in Rupiah, unless otherwise stated)

2. IKHTISAR KEBIJAKAN AKUNTANSI SIGNIFIKAN (lanjutan)

2. SUMMARY OF SIGNIFICANT ACCOUNTING POLICIES (continued)

v. Instrumen keuangan (lanjutan)

v. Financial instrument (continued)

(iv) Nilai wajar instrumen keuangan

(iv) Fair value of financial instruments

Nilai wajar instrumen keuangan yang secara aktif diperdagangkan di pasar keuangan ditentukan dengan mengacu pada kuota harga pasar yang berlaku pada penutupan pasar pada akhir tahun pelaporan. Untuk instrumen keuangan yang tidak diperdagangkan di pasar aktif, nilai wajar ditentukan dengan menggunakan teknik penilaian. Teknik penilaian tersebut meliputi penggunaan transaksi pasar terkini yang dilakukan secara wajar (*arms-length market transactions*), referensi atas nilai wajar terkini dari instrumen lain yang secara substansial sama, analisis arus kas yang didiskonto, atau model penilaian lainnya.

The fair value of financial instruments that are actively traded in organized financial markets is determined by reference to quoted market BLID prices at the close of business at the end of the reporting year. For financial instruments where there is no active market, fair value is determined using valuation techniques. Such techniques may include using recent arm's length market transaction, reference to the current fair value of another instrument that is substantially the same, discounted cash flow analysis, or other valuation models.

Penyesuaian risiko kredit

Credit risk adjustment

Grup menyesuaikan harga di pasar yang lebih dapat diobservasi untuk mencerminkan adanya perbedaan risiko kredit pihak yang bertransaksi antara instrumen yang diperdagangkan di pasar tersebut dengan instrumen yang dinilai untuk posisi aset keuangan. Dalam penentuan nilai wajar posisi liabilitas keuangan, risiko kredit Grup terkait dengan instrumen tersebut ikut diperhitungkan.

The Group adjusts the price in the more observable market to reflect any differences in counterparty credit risk between instruments traded in that market and the ones being valued for financial asset positions. In determining the fair value of financial liability positions, the Group's own credit risks associated with the instrument are taken into account.

The original consolidated financial statements included herein are in the Indonesian language.

PT SARASWANTI ANUGERAH MAKMUR Tbk

DAN ENTITAS ANAK

Catatan atas Laporan Keuangan

Untuk tahun yang berakhir pada tanggal 31 Desember 2020

(Disajikan dalam Rupiah, kecuali dinyatakan lain)

PT SARASWANTI ANUGERAH MAKMUR Tbk

AND SUBSIDIARIES

Notes to the Financial Statements

For the year ended December 31, 2020

(Expressed in Rupiah, unless otherwise stated)

2. IKHTISAR KEBIJAKAN AKUNTANSI SIGNIFIKAN (lanjutan)

v. Instrumen keuangan (lanjutan)

(v) Biaya perolehan diamortisasi dari instrumen keuangan

Biaya perolehan yang diamortisasi diukur dengan menggunakan metode suku bunga efektif dikurangi penyisihan penurunan nilai dan pembayaran atau pengurangan pokok. Perhitungan ini mencakup seluruh premi atau diskon pada saat akuisisi dan mencakup biaya transaksi serta komisi yang merupakan bagian tak terpisahkan dari suku bunga efektif.

Pada setiap tanggal pelaporan, Grup mengevaluasi apakah terdapat bukti yang obyektif bahwa aset keuangan atau kelompok aset keuangan mengalami penurunan nilai.

(vi) Penurunan nilai aset keuangan

Pinjaman dan piutang

Untuk pinjaman dan piutang yang dicatat pada biaya perolehan diamortisasi, Grup terlebih dahulu menentukan bahwa terdapat bukti obyektif mengenai penurunan nilai secara individual atas aset keuangan yang signifikan secara individual, atau secara kolektif untuk aset keuangan yang tidak signifikan secara individual.

2. SUMMARY OF SIGNIFICANT ACCOUNTING POLICIES (continued)

v. Financial instrument (continued)

(v) Amortized cost of financial instruments

Amortized cost is computed using the effective interest rate method less any allowance for impairment and principal repayment or reduction. The calculation takes into account any premium or discount on acquisition and includes transaction costs and fees that are an integral part of the effective interest rate.

The Group assesses at each reporting date whether there is any objective evidence that a financial asset or a group of financial assets is impaired.

(vi) Amortized cost of financial instruments

Loans and receivables

For loans and receivables carried at amortized cost, the Group first assesses whether objective evidence of impairment exists individually for financial assets that are individually significant, or collectively for financial assets that are not individually significant.

PT SARASWANTI ANUGERAH MAKMUR Tbk
DAN ENTITAS ANAK
Catatan atas Laporan Keuangan
Untuk tahun yang berakhir pada tanggal 31 Desember 2020
(Disajikan dalam Rupiah, kecuali dinyatakan lain)

PT SARASWANTI ANUGERAH MAKMUR Tbk
AND SUBSIDIARIES
Notes to the Financial Statements
For the year ended December 31, 2020
(Expressed in Rupiah, unless otherwise stated)

2. IKHTISAR KEBIJAKAN AKUNTANSI SIGNIFIKAN (lanjutan)

2. SUMMARY OF SIGNIFICANT ACCOUNTING POLICIES (continued)

v. Instrumen keuangan (lanjutan)

v. Financial instrument (continued)

(vi) Penurunan nilai aset keuangan (lanjutan)

(vi) Amortized cost of financial instruments (continued)

Jika Grup menentukan tidak terdapat bukti obyektif mengenai penurunan nilai atas aset keuangan yang dinilai secara individual, terlepas aset keuangan tersebut signifikan atau tidak, maka aset tersebut dimasukkan ke dalam kelompok aset keuangan yang memiliki karakteristik risiko kredit yang sejenis dan menilai penurunan nilai kelompok tersebut secara kolektif. Aset yang penurunan nilainya dinilai secara individual dan untuk itu kerugian penurunan nilai diakui atau tetap diakui, tidak termasuk dalam penilaian penurunan nilai secara kolektif.

If the Group determines that no objective evidence of impairment exists for an individually assessed financial asset, whether significant or not, the asset is included in a group of financial assets with similar credit risk characteristics, and the group is collectively assessed for impairment. Assets that are individually assessed for impairment and for which an impairment loss is, or continues to be, recognized are not included in a collective assessment of impairment.

Jika terdapat bukti obyektif bahwa kerugian penurunan nilai telah terjadi, jumlah kerugian tersebut diukur sebagai selisih antara nilai tercatat aset dengan nilai kini estimasi arus kas masa datang (tidak termasuk kerugian kredit di masa mendatang yang belum terjadi). Nilai kini estimasi arus kas masa datang didiskonto dengan menggunakan suku bunga efektif awal dari aset keuangan tersebut. Jika pinjaman dan piutang memiliki suku bunga variabel, maka tingkat diskonto yang digunakan untuk mengukur setiap kerugian penurunan nilai adalah suku bunga efektif yang berlaku.

If there is objective evidence that an impairment loss has occurred, the amount of the loss is measured as the difference between the asset's carrying amount and the present value of estimated future cash flows (excluding future expected credit losses that have not yet been incurred). The present value of the estimated future cash flows is discounted at the financial asset's original effective interest rate. If a "loans and receivables" financial asset has a variable interest rate, the discount rate for measuring impairment loss is the current effective interest rate.

PT SARASWANTI ANUGERAH MAKMUR Tbk

DAN ENTITAS ANAK

Catatan atas Laporan Keuangan

Untuk tahun yang berakhir pada tanggal 31 Desember 2020

(Disajikan dalam Rupiah, kecuali dinyatakan lain)

PT SARASWANTI ANUGERAH MAKMUR Tbk

AND SUBSIDIARIES

Notes to the Financial Statements

For the year ended December 31, 2020

(Expressed in Rupiah, unless otherwise stated)

2. IKHTISAR KEBIJAKAN AKUNTANSI SIGNIFIKAN (lanjutan)

v. Instrumen keuangan (lanjutan)

(vi) Penurunan nilai aset keuangan (lanjutan)

Nilai tercatat atas aset keuangan dikurangi melalui penggunaan pos cadangan penurunan nilai dan jumlah kerugian yang terjadi diakui dalam laporan laba rugi dan penghasilan komprehensif lain konsolidasian. Pendapatan bunga selanjutnya diakui sebesar nilai tercatat yang diturunkan nilainya berdasarkan tingkat suku bunga efektif awal dari aset keuangan. Pinjaman yang diberikan dan piutang beserta dengan cadangan terkait dihapuskan jika tidak terdapat kemungkinan yang realistis atas pemulihan di masa mendatang dan seluruh agunan telah terealisasi atau dialihkan kepada Grup.

Jika, pada tahun berikutnya, nilai estimasi kerugian penurunan nilai aset keuangan bertambah atau berkurang karena peristiwa yang terjadi setelah penurunan nilai diakui, maka kerugian penurunan nilai yang diakui sebelumnya bertambah atau berkurang dengan menyesuaikan pos cadangan penurunan nilai. Jika di masa mendatang penghapusan tersebut dapat dipulihkan, jumlah pemulihan tersebut diakui pada laba rugi.

2. SUMMARY OF SIGNIFICANT ACCOUNTING POLICIES (continued)

v. Financial instrument (continued)

(vi) Amortized cost of financial instruments (continued)

The carrying amount of the financial asset is reduced through the use of an allowance for impairment account and the amount of the loss is recognized in the consolidated statement of other comprehensive income. Interest income continues to be accrued on the reduced carrying amount based on the original effective interest rate of the financial asset. Loans and receivables, together with the associated allowance, are written off when there is no realistic prospect of future recovery and all collateral has been realized or has been transferred to the Group.

If, in a subsequent year, the amount of the estimated impairment loss increases or decreases because of an event occurring after the impairment was recognized, the previously recognized impairment loss is increased or reduced by adjusting the allowance for impairment account. If a future write-off is later recovered, the recovery is recognized in profit or loss.

PT SARASWANTI ANUGERAH MAKMUR Tbk
DAN ENTITAS ANAK
Catatan atas Laporan Keuangan
Untuk tahun yang berakhir pada tanggal 31 Desember 2020
(Disajikan dalam Rupiah, kecuali dinyatakan lain)

PT SARASWANTI ANUGERAH MAKMUR Tbk
AND SUBSIDIARIES
Notes to the Financial Statements
For the year ended December 31, 2020
(Expressed in Rupiah, unless otherwise stated)

2. IKHTISAR KEBIJAKAN AKUNTANSI
SIGNIFIKAN (lanjutan)

2. SUMMARY OF SIGNIFICANT ACCOUNTING
POLICIES (continued)

v. Instrumen keuangan (lanjutan)

v. Financial instrument (continued)

(vii) Penghentian pengakuan aset dan liabilitas
keuangan

(vii) Derecognition of financial assets and
liabilities

Aset keuangan

Financial assets

Penghentian pengakuan atas suatu aset keuangan (atau, apabila dapat diterapkan, untuk bagian dari aset keuangan atau bagian dari kelompok aset keuangan sejenis) terjadi bila:

A financial asset (or where applicable, a part of a financial asset or part of a group of similar financial assets) is derecognized when:

(1) hak kontraktual atas arus kas yang berasal dari aset keuangan tersebut berakhir; atau

(1) the rights to receive cash flows from the asset have expired; or

(2) Grup memindahkan hak untuk menerima arus kas yang berasal dari aset keuangan tersebut atau menanggung kewajiban untuk membayar arus kas yang diterima tersebut tanpa penundaan yang signifikan kepada pihak ketiga melalui suatu kesepakatan penyerahan dan salah satu diantara (a) Grup secara substansial memindahkan seluruh risiko dan manfaat atas kepemilikan aset keuangan tersebut, atau (b) Grup secara substansial tidak memindahkan dan tidak memiliki seluruh risiko dan manfaat atas kepemilikan aset keuangan tersebut, namun telah memindahkan pengendalian atas aset tersebut.

(2) the Group has transferred its rights to receive cash flows from the asset or has assumed an obligation to pay the received cash flows in full without material delay to a third party under a "pass-through" arrangement, and either (a) the Group has transferred substantially all the risks and rewards of the asset, or (b) the Group has neither transferred nor retained substantially all the risks and rewards of the asset, but has transferred control of the asset.

Liabilitas keuangan

Financial liabilities

Liabilitas keuangan dihentikan pengakuannya ketika kewajiban yang ditetapkan dalam kontrak dihentikan atau dibatalkan atau kadaluarsa.

A financial liability is derecognized when the obligation under the liability is discharged or cancelled or has expired.

The original consolidated financial statements included herein are in the Indonesian language.

**PT SARASWANTI ANUGERAH MAKMUR Tbk
DAN ENTITAS ANAK**

Catatan atas Laporan Keuangan

Untuk tahun yang berakhir pada tanggal 31 Desember 2020

(Disajikan dalam Rupiah, kecuali dinyatakan lain)

**PT SARASWANTI ANUGERAH MAKMUR Tbk
AND SUBSIDIARIES**

Notes to the Financial Statements

For the year ended December 31, 2020

(Expressed in Rupiah, unless otherwise stated)

**2. IKHTISAR KEBIJAKAN AKUNTANSI
SIGNIFIKAN (lanjutan)**

v. Instrumen keuangan (lanjutan)

**(vii) Penghentian pengakuan aset dan liabilitas
keuangan (lanjutan)**

Ketika liabilitas keuangan awal digantikan dengan kewajiban keuangan lain dari pemberi pinjaman yang sama dengan ketentuan yang berbeda secara substansial, atau modifikasi secara substansial atas liabilitas keuangan yang saat ini ada, maka pertukaran atau modifikasi tersebut dicatat sebagai penghapusan kewajiban keuangan awal dan pengakuan kewajiban keuangan baru dan selisih antara nilai tercatat liabilitas keuangan tersebut diakui dalam laba rugi.

w. Penghasilan Komprehensif Lain

Penghasilan Komprehensif Lain adalah jumlah penghasilan dikurangi beban (termasuk penyesuaian reklasifikasi) yang tidak diakui dalam laba rugi sebagaimana yang disyaratkan dalam SAK lainnya. Menurut PSAK No. 1 (revisi 2009) komponen pendapatan komprehensif lain mencakup:

**2. SUMMARY OF SIGNIFICANT ACCOUNTING
POLICIES (continued)**

v. Financial instrument (continued)

**(vii) Derecognition of financial assets and
liabilities (continued)**

When an existing financial liability is replaced by another from the same lender on substantially different terms, or the terms of an existing liability are substantially modified, such an exchange or modification is treated as an extinguishment of the original liability and the recognition of a new liability, and the difference in the respective carrying amounts is recognized in profit or loss.

w. Other Comprehensive Income

Other Comprehensive Income is the amount of income less expenses (including reclassification adjustments) that are not recognized in profit or loss as required in other SAK. According to PSAK No. 1 (revised 2009) component of other comprehensive income includes:

PT SARASWANTI ANUGERAH MAKMUR Tbk
DAN ENTITAS ANAK
Catatan atas Laporan Keuangan
Untuk tahun yang berakhir pada tanggal 31 Desember 2020
(Disajikan dalam Rupiah, kecuali dinyatakan lain)

PT SARASWANTI ANUGERAH MAKMUR Tbk
AND SUBSIDIARIES
Notes to the Financial Statements
For the year ended December 31, 2020
(Expressed in Rupiah, unless otherwise stated)

2. IKHTISAR KEBIJAKAN AKUNTANSI SIGNIFIKAN (lanjutan)

w. Penghasilan Komprehensif Lain (lanjutan)

- i. Perubahan dalam surplus revaluasi (PSAK 16 dan PSAK 19)
- ii. Pengukuran kembali program imbalan pasti (PSAK 24)
- iii. Keuntungan dan kerugian dari pengukuran kembali aset keuangan sebagai "tersedia untuk dijual" (PSAK 55)
- iv. Bagian efektif dari keuntungan dan kerugian instrumen lindung nilai dalam rangka lindung nilai arus kas (PSAK 55)

x. Laba per saham

Laba per saham dihitung dengan membagi laba tahun berjalan yang dapat diatribusikan kepada pemilik Entitas Induk dengan jumlah rata-rata tertimbang saham yang beredar selama tahun yang bersangkutan.

Pada tanggal 31 Desember 2020 dan 2019, Grup tidak mempunyai efek berpotensi saham biasa yang bersifat dilutif. Oleh karenanya, laba per saham dilusian tidak dihitung dan disajikan pada laporan laba rugi dan penghasilan komprehensif lain konsolidasian.

2. SUMMARY OF SIGNIFICANT ACCOUNTING POLICIES (continued)

w. Other Comprehensive Income (continued)

- i. Changes in revaluation surplus (PSAK 16 and PSAK 19)
- ii. Re-measurement of defined benefit programs (PSAK 24)
- iii. Gains and losses from remeasuring financial assets as "available for sale" (PSAK 55)
- iv. The effective portion of gains and losses on hedging instruments in the context of cash flow hedges (PSAK 55)

x. Earnings per share

Earnings per share amount is calculated by dividing the profit for the year attributable to owners of the Parent Entity by the weighted average number of shares outstanding during the year.

As of December 31, 2020 and 2019, the Group has no outstanding potential dilutive ordinary shares; accordingly, no diluted earnings per share amount is calculated and presented in the consolidated statements of profit or loss other comprehensive income.

PT SARASWANTI ANUGERAH MAKMUR Tbk

DAN ENTITAS ANAK

Catatan atas Laporan Keuangan

Untuk tahun yang berakhir pada tanggal 31 Desember 2020

(Disajikan dalam Rupiah, kecuali dinyatakan lain)

PT SARASWANTI ANUGERAH MAKMUR Tbk

AND SUBSIDIARIES

Notes to the Financial Statements

For the year ended December 31, 2020

(Expressed in Rupiah, unless otherwise stated)

3. PENGGUNAAN ESTIMASI, PERTIMBANGAN, DAN ASUMSI MANAJEMEN

Penyusunan laporan keuangan konsolidasian yang sesuai dengan Standar Akuntansi Keuangan di Indonesia mengharuskan manajemen untuk membuat estimasi dan asumsi yang mempengaruhi jumlah aset dan liabilitas yang dilaporkan dan pengungkapan aset dan liabilitas kontinjensi pada tanggal pelaporan, serta jumlah pendapatan dan beban selama tahun pelaporan. Estimasi, asumsi dan pertimbangan tersebut dievaluasi secara terus menerus dan berdasarkan pengalaman historis dan faktor-faktor lainnya, termasuk harapan peristiwa di masa datang yang diyakini wajar berdasarkan kondisi yang ada.

Pertimbangan

Grup telah mengidentifikasi hal-hal berikut dimana diperlukan pertimbangan, estimasi dan asumsi signifikan dan dimana hasil aktual dapat berbeda dari estimasi tersebut jika menggunakan asumsi dan kondisi yang berbeda dan dapat mempengaruhi secara material hasil keuangan atau posisi keuangan konsolidasian Grup yang dilaporkan dalam tahun mendatang.

Mata Uang Fungsional

Mata uang fungsional Perusahaan dan adalah mata uang lingkungan ekonomi utama dimana masing entitas beroperasi. Mata uang tersebut adalah yang paling mempengaruhi harga jual barang dan jasa, dan mata uang dari Negara yang kekuatan persaingan dan peraturannya sebagian besar menentukan harga jual barang dan jasa entitas, dan merupakan mata uang yang mana dana dari aktivitas pendanaan dihasilkan.

3. USE OF MANAGEMENT ESTIMATION, CONSIDERATIONS, AND ASSUMPTIONS (continued)

The preparation of consolidated financial statements in accordance with Financial Accounting Standards in Indonesia requires management to make estimates and assumptions that affect the amount of assets and liabilities reported and disclosure of contingent assets and liabilities at the reporting date, as well as the amount of revenues and expenses during the reporting year. These estimates, assumptions and considerations are evaluated continuously and based on historical experience and other factors, including expectations of future events that are believed to be reasonable based on existing conditions.

Consideration

The Group has identified the following in which significant considerations, estimates and assumptions are needed and where actual results may differ from those estimates if using different assumptions and conditions and can materially affect the Group's reported financial results or consolidated financial position in the coming year.

Functional Currency

The functional currency of the Company and is the currency of the main economic environment in which each entity operates. This currency is the one that most influences the selling price of goods and services, and the currency of the country whose competitive power and regulations largely determine the selling price of the entity's goods and services, and is the currency in which funds from funding activities are produced.

PT SARASWANTI ANUGERAH MAKMUR Tbk
DAN ENTITAS ANAK
Catatan atas Laporan Keuangan
Untuk tahun yang berakhir pada tanggal 31 Desember 2020
(Disajikan dalam Rupiah, kecuali dinyatakan lain)

PT SARASWANTI ANUGERAH MAKMUR Tbk
AND SUBSIDIARIES
Notes to the Financial Statements
For the year ended December 31, 2020
(Expressed in Rupiah, unless otherwise stated)

3. PENGGUNAAN ESTIMASI, PERTIMBANGAN, DAN ASUMSI MANAJEMEN (lanjutan)

Klasifikasi Aset Keuangan dan Liabilitas Keuangan

Perusahaan dan entitas anak menentukan klasifikasi aset dan liabilitas tertentu sebagai aset keuangan dan liabilitas keuangan dengan menilai apakah aset dan liabilitas tersebut memenuhi definisi yang ditetapkan dalam PSAK No. 55 (Revisi 2014). Aset keuangan dan liabilitas keuangan dicatat sesuai dengan kebijakan akuntansi Perusahaan dan entitas anak sebagaimana diungkapkan dalam Catatan 2.

Pajak penghasilan dan pajak lainnya

Perhitungan beban pajak penghasilan masing-masing Perusahaan dalam Grup memerlukan pertimbangan dan asumsi dalam menentukan penyisihan modal dan pengurangan beban tertentu selama proses pengestimasian.

Penghasilan yang diperoleh perusahaan-perusahaan dalam Grup kadang-kadang dapat dikenakan pajak final dan nonfinal. Penentuan penghasilan yang dikenakan pajak final dan nonfinal dan juga biaya pengurang pajak sehubungan dengan penghasilan yang dikenakan pajak nonfinal memerlukan pertimbangan dan estimasi.

Semua pertimbangan dan estimasi yang dibuat manajemen seperti yang diungkapkan di atas dapat dipertanyakan oleh Direktorat Jenderal Pajak (DJP). Sebagai akibatnya terjadi ketidakpastian dalam penentuan kewajiban pajak. Resolusi posisi pajak yang diambil oleh Grup dapat berlangsung bertahun-tahun dan sangat sulit untuk memprediksi hasil akhirnya. Apabila terdapat perbedaan perhitungan pajak dengan jumlah yang telah dicatat, perbedaan tersebut akan berdampak pada pajak penghasilan dan pajak tangguhan dalam tahun dimana penentuan pajak tersebut dibuat.

3. USE OF MANAGEMENT ESTIMATION, CONSIDERATIONS, AND ASSUMPTIONS (continued)

Classification of Financial Assets and Financial Liabilities

The Company and subsidiaries determine the classification of certain assets and liabilities as financial assets and financial liabilities by assessing whether these assets and liabilities meet the definition set forth in PSAK No. 55 (2014 Revision). Financial assets and financial liabilities are recorded in accordance with the accounting policies of the Company and subsidiaries as disclosed in Note 2.

Income tax and other taxes

The calculation of income tax expense of each Company in the Group requires consideration and assumptions in determining the capital allowance and reduction of certain expenses during the estimation process.

Earnings obtained by companies within the Group can sometimes be subject to final and nonfinal taxes. Determination of income subject to final and nonfinal taxes and also tax deduction fees related to income subject to nonfinal tax requires consideration and estimation.

All considerations and estimates made by management as disclosed above can be questioned by the Directorate General of Taxes (DGT). As a result there is uncertainty in determining tax obligations. The tax position resolution taken by the Group can take many years and it is very difficult to predict the end result. If there are differences in tax calculation with the amount recorded, the difference will have an impact on income tax and deferred tax in the year in which the tax is determined.

PT SARASWANTI ANUGERAH MAKMUR Tbk

DAN ENTITAS ANAK

Catatan atas Laporan Keuangan

Untuk tahun yang berakhir pada tanggal 31 Desember 2020

(Disajikan dalam Rupiah, kecuali dinyatakan lain)

PT SARASWANTI ANUGERAH MAKMUR Tbk

AND SUBSIDIARIES

Notes to the Financial Statements

For the year ended December 31, 2020

(Expressed in Rupiah, unless otherwise stated)

3. PENGGUNAAN ESTIMASI, PERTIMBANGAN, DAN ASUMSI MANAJEMEN (lanjutan)

Aset pajak tangguhan, termasuk yang timbul dari rugi fiskal, penyisihan modal, dan perbedaan temporer lainnya, diakui hanya apabila dianggap lebih mungkin daripada tidak bahwa mereka dapat diterima kembali, dimana hal ini tergantung pada kecukupan pembentukan laba kena pajak di masa depan. Sama seperti "penurunan nilai aset nonkeuangan" asumsi atas pembentukan laba kena pajak sangat dipengaruhi oleh estimasi dan asumsi manajemen atas tingkat produksi yang diharapkan, volume penjualan, harga komoditas, dan lain-lain, yang mana terpapar risiko dan ketidakpastian, sehingga ada kemungkinan perubahan estimasi dan asumsi akan mengubah proyeksi laba kena pajak di masa mendatang.

Estimasi dan Asumsi

Asumsi utama mengenai masa depan dan sumber utama lain dalam mengestimasi ketidakpastian pada tanggal pelaporan yang mempunyai risiko signifikan yang dapat menyebabkan penyesuaian material terhadap nilai tercatat aset dan liabilitas dalam periode berikutnya diungkapkan di bawah ini. Perusahaan dan entitas anak mendasarkan asumsi dan estimasi pada parameter yang tersedia saat laporan keuangan disusun. Kondisi yang ada dan asumsi mengenai perkembangan masa depan dapat berubah karena perubahan situasi pasar yang berada di luar kendali Perusahaan dan entitas anak. Perubahan tersebut tercermin dalam asumsi ketika keadaan tersebut terjadi.

3. USE OF MANAGEMENT ESTIMATION, CONSIDERATIONS, AND ASSUMPTIONS (continued)

Deferred tax assets, including those arising from tax losses, capital allowances, and other temporary differences, are recognized only if it is deemed more likely than not that they can be reclaimed, which depends on the adequacy of the formation of future taxable profits. Just as "impairment of non-financial assets" assumptions about the formation of taxable profits are strongly influenced by management estimates and assumptions on the expected level of production, sales volume, commodity prices, etc., which are exposed to risks and uncertainties, so there is a possibility of changing estimates and the assumption will change the projected taxable income in the future.

Estimates and Assumptions

The main assumptions regarding the future and other key sources in estimating uncertainties at the reporting date that have significant risks that could cause material adjustments to the carrying amounts of assets and liabilities in the following period are disclosed below. The Company and subsidiaries base their assumptions and estimates on the parameters available when the financial statements are prepared. Existing conditions and assumptions regarding future developments may change due to changes in market situations that are beyond the control of the Company and subsidiaries. This change is reflected in the assumption when the situation occurs.

PT SARASWANTI ANUGERAH MAKMUR Tbk
DAN ENTITAS ANAK
Catatan atas Laporan Keuangan
Untuk tahun yang berakhir pada tanggal 31 Desember 2020
(Disajikan dalam Rupiah, kecuali dinyatakan lain)

PT SARASWANTI ANUGERAH MAKMUR Tbk
AND SUBSIDIARIES
Notes to the Financial Statements
For the year ended December 31, 2020
(Expressed in Rupiah, unless otherwise stated)

3. PENGGUNAAN ESTIMASI, PERTIMBANGAN, DAN ASUMSI MANAJEMEN (lanjutan)

Estimasi penurunan nilai piutang

Grup menilai penurunan nilai pinjaman diberikan dan piutang pada setiap tanggal pelaporan. Dalam menentukan apakah rugi penurunan nilai harus dicatat dalam laba rugi, manajemen membuat penilaian, apakah terdapat bukti objektif bahwa kerugian telah terjadi. Manajemen juga membuat penilaian atas metodologi dan asumsi untuk memperkirakan jumlah dan waktu arus kas masa depan yang ditelaah secara berkala untuk mengurangi perbedaan antara estimasi kerugian dan kerugian aktualnya. Pertimbangan yang digunakan berdasarkan fakta dan situasi yang tersedia, termasuk namun tidak terbatas pada, jangka waktu hubungan dengan pelanggan dan status kredit dari pelanggan berdasarkan catatan kredit dari pihak ketiga yang tersedia dan pengetahuan atas faktor pasar. Penyisihan ini akan dievaluasi kembali dan disesuaikan jika tambahan informasi yang diterima mempengaruhi jumlah penyisihan atas penurunan nilai piutang.

Menentukan metode penyusutan dan estimasi umur manfaat aset tetap

Estimasi dari masa manfaat aset tetap berdasarkan penelaahan secara kolektif terhadap praktek industri, evaluasi teknis internal dan pengalaman untuk aset yang setara. Biaya perolehan aset tetap disusutkan dengan menggunakan metode garis lurus berdasarkan taksiran masa manfaat ekonomisnya dan jam kerja mesin. Manajemen mengestimasi masa manfaat ekonomis aset tetap 4 sampai dengan 20 tahun. Perubahan tingkat pemakaian dan perkembangan teknologi dapat mempengaruhi masa manfaat ekonomis dan nilai sisa aset.

3. USE OF MANAGEMENT ESTIMATION, CONSIDERATIONS, AND ASSUMPTIONS (continued)

Estimated impairment of receivables

The Group assesses the impairment of loans and receivables at each reporting date. In determining whether an impairment loss must be recorded in profit or loss, management makes an assessment, is there objective evidence that a loss has occurred. Management also makes judgments on methodologies and assumptions to estimate the amount and timing of future cash flows that are reviewed periodically to reduce the difference between the actual estimated losses and losses. Considerations used are based on facts and situations available, including but not limited to, the period of relationship with the customer and credit status from customers based on available credit records from third parties and knowledge of market factors. This allowance will be reevaluated and adjusted if additional information received affects the amount of allowance for impairment of receivables.

Determine the depreciation method and estimated useful life of fixed assets

The estimation of the useful lives of fixed assets is based on a collective review of industry practices, internal technical evaluations and experience for equivalent assets. The acquisition cost of fixed assets is depreciated using the straight-line method based on their estimated useful lives and machine working hours. Management estimates the useful lives of fixed assets 4 to 20 years. Changes in the level of usage and technological development can affect the economic useful life and the residual value of assets.

PT SARASWANTI ANUGERAH MAKMUR Tbk

DAN ENTITAS ANAK

Catatan atas Laporan Keuangan

Untuk tahun yang berakhir pada tanggal 31 Desember 2020

(Disajikan dalam Rupiah, kecuali dinyatakan lain)

PT SARASWANTI ANUGERAH MAKMUR Tbk

AND SUBSIDIARIES

Notes to the Financial Statements

For the year ended December 31, 2020

(Expressed in Rupiah, unless otherwise stated)

3. PENGGUNAAN ESTIMASI, PERTIMBANGAN, DAN ASUMSI MANAJEMEN (lanjutan)

Estimasi masa manfaat ditelaah paling sedikit setiap akhir tahun pelaporan dan diperbarui jika ekspektasi berbeda dari estimasi sebelumnya dikarenakan pemakaian dan kerusakan fisik, keusangan secara teknis atau komersial dan hukum atau pembatasan lain atas penggunaan dari aset.

Liabilitas imbalan pascakerja

Nilai kini kewajiban pensiun tergantung pada sejumlah faktor yang ditentukan berdasarkan basis dari aktuarial dengan menggunakan sejumlah asumsi. Asumsi yang digunakan dalam menentukan beban/(pendapatan) bersih untuk pensiun termasuk tingkat diskonto, perubahan remunerasi masa depan, tingkat pengurangan karyawan, tingkat harapan hidup dan periode sisa yang diharapkan dari masa aktif karyawan. Setiap perubahan dalam asumsi-asumsi ini akan berdampak pada nilai tercatat atas kewajiban pensiun.

Grup menentukan tingkat diskonto yang sesuai pada setiap akhir tahun. Tingkat suku bunga inilah yang digunakan untuk menentukan nilai kini dari estimasi arus kas keluar masa depan yang akan dibutuhkan untuk memenuhi kewajiban pensiun. Dalam menentukan tingkat diskonto yang sesuai, Grup menggunakan tingkat suku bunga obligasi korporat berkualitas tinggi (atau obligasi Pemerintah, dengan pertimbangan saat ini tidak ada pasar aktif untuk obligasi korporat berkualitas tinggi) dalam mata uang yang sama dengan mata uang imbalan yang akan dibayarkan dan memiliki waktu jatuh tempo yang kurang lebih sama dengan waktu jatuh tempo kewajiban pensiun yang bersangkutan.

Asumsi kunci lainnya untuk kewajiban pensiun didasarkan sebagian pada kondisi pasar saat ini.

3. USE OF MANAGEMENT ESTIMATION, CONSIDERATIONS, AND ASSUMPTIONS (continued)

The estimated useful life is reviewed at least at the end of each reporting year and is updated if expectations differ from previous estimates due to physical use and damage, technical or commercial obsolescence and legal or other restrictions on the use of assets.

Post-employment benefits liability

The present value of the pension obligation depends on a number of factors that are determined on the basis of the actuarial using a number of assumptions. The assumptions used in determining net expenses / (income) for pensions include discount rates, changes in future remuneration, employee reduction rates, expected life expectancies and remaining periods of the employee's active period. Any changes in these assumptions will have an impact on the carrying value of pension obligations.

The group determines the appropriate discount rate at the end of each year. This interest rate is used to determine the present value of the estimated future cash outflows that will be needed to meet pension obligations. In determining the appropriate discount rate, the Group uses high-quality corporate bond interest rates (or Government bonds, with the consideration that there is currently no active market for high-quality corporate bonds) in the same currency as the reward currency to be paid and has time the maturity is approximately the same as the maturity date of the relevant pension obligation.

Other key assumptions for pension obligations are based in part on current market conditions.

The original consolidated financial statements included herein are in the Indonesian language.

PT SARASWANTI ANUGERAH MAKMUR Tbk
DAN ENTITAS ANAK
Catatan atas Laporan Keuangan
Untuk tahun yang berakhir pada tanggal 31 Desember 2020
(Disajikan dalam Rupiah, kecuali dinyatakan lain)

PT SARASWANTI ANUGERAH MAKMUR Tbk
AND SUBSIDIARIES
Notes to the Financial Statements
For the year ended December 31, 2020
(Expressed in Rupiah, unless otherwise stated)

4. KAS DAN SETARA KAS

4. CASH AND CASH EQUIVALENTS

	2020	2019	
Kas	5.996.595.071	6.260.019.560	Cash
Pihak ketiga			Third parties
Bank Rupiah:			Banks – Rupiah:
PT Bank Mandiri (Persero) Tbk	33.527.769.889	47.505.333.368	PT Bank Mandiri (Persero) Tbk
PT Bank Rakyat Indonesia (Persero) Tbk	4.469.658.851	1.070.044.820	PT Bank Rakyat Indonesia (Persero) Tbk
PT Bank Negara Indonesia (Persero) Tbk	875.671.150	913.925.745	PT Bank Negara Indonesia (Persero) Tbk
PT Bank Bukopin Tbk	52.269.865	52.609.169	PT Bank Bukopin Tbk
PT Bank Bukopin Syariah	2.759.955	2.870.745	PT Bank Bukopin Syariah
PT Bank Jatim	1.171.157	1.928.157	PT Bank Jatim
PT Bank Exim Indonesia	-	368.706.129	PT Bank Exim Indonesia
Bank Dolar Amerika:			Banks – US Dollar:
PT Bank Mandiri (Persero) Tbk	1.370.976.802	2.400.919.310	PT Bank Mandiri (Persero) Tbk
PT Bank Exim Indonesia	-	546.419	PT Bank Exim Indonesia
Subjumlah	40.300.277.669	52.316.883.862	Subtotal
Jumlah	46.296.872.740	58.576.903.422	Total

The original consolidated financial statements included herein are in the Indonesian language.

PT SARASWANTI ANUGERAH MAKMUR Tbk
DAN ENTITAS ANAK
Catatan atas Laporan Keuangan
Untuk tahun yang berakhir pada tanggal 31 Desember 2020
 (Disajikan dalam Rupiah, kecuali dinyatakan lain)

PT SARASWANTI ANUGERAH MAKMUR Tbk
AND SUBSIDIARIES
Notes to the Financial Statements
For the year ended December 31, 2020
 (Expressed in Rupiah, unless otherwise stated)

4. KAS DAN SETARA KAS (lanjutan)

Eksposur maksimum terhadap risiko kredit pada akhir periode pelaporan adalah senilai jumlah tercatat dari setiap kelas kas dan setara kas sebagaimana yang dijabarkan di atas.

Tidak terdapat kas dan setara kas yang dijaminkan atau ditahan sehubungan dengan liabilitas dan rencana investasi Perusahaan dan entitas anak.

5. ASET KEUANGAN

	<u>2020</u>
Klasifikasi investasi dimiliki hingga jatuh tempo	
Investasi MTN	
PT Perkebunan Nusantara III (Persero)	34.500.000.000
Jumlah	<u>34.500.000.000</u>

Pada tanggal 16 Oktober 2020, Perusahaan menandatangani surat pernyataan sehubungan dengan pembayaran Piutang PT Perkebunan Nusantara XIII (PTPN XIII) masing-masing sebesar Rp24.983.863.018 dan Rp11.258.652.989, berdasarkan nilai pelunasan piutang melalui skema MTN.

Berdasarkan kesepakatan tanggal 30 Oktober 2020 perihal pembelian MTN, atas Piutang PTPN XIII akan dibayar dengan MTN sebesar Rp24.000.000.000 dan Rp10.900.000.000 dan sisanya dengan tunai. Dalam pelaksanaannya, seluruh hutang telah dibayarkan secara tunai terlebih dahulu, untuk selanjutnya Rp24.000.000.000 dan Rp10.900.000.000 dananya digunakan untuk membeli MTN sebagaimana dijelaskan di atas.

4. CASH AND CASH EQUIVALENTS (continued)

The maximum exposure to credit risk at the end of thereporting period is the carrying amount of each class of cash and cash equivalents mentioned above.

There are no cash and cash equivalents that are pledged as collateral or held in connection with the Company and subsidiaries' liabilities and investment plans.

5. FINANCIAL ASSETS

	<u>2020</u>	<u>2019</u>
		Classified as held to maturity
		Investment Medium Term Notes
		PT Perkebunan Nusantara III
	34.500.000.000	34.900.000.000
		(Persero)
Jumlah	<u>34.500.000.000</u>	<u>34.900.000.000</u>
		Total

On October 16, 2020, the Company signed a statement regarding the payment of PT Perkebunan Nusantara XIII (PTPN XIII) receivables amounting to Rp24,983,863,018 and Rp11,258,652,989, respectively, based on the value of receivables through the MTN scheme.

Based on an agreement dated October 30, 2020 regarding the purchase of MTN, the PTPN XIII Receivables will be paid by MTN in the amount of Rp24,000,000,000 and Rp10,900,000,000 and the rest will be in cash. In its implementation, all debts have been paid in cash in advance, for the next Rp24,000,000,000 and Rp10,900,000,000 funds are used to purchase MTN as explained above.

PT SARASWANTI ANUGERAH MAKMUR Tbk
DAN ENTITAS ANAK
Catatan atas Laporan Keuangan
Untuk tahun yang berakhir pada tanggal 31 Desember 2020
 (Disajikan dalam Rupiah, kecuali dinyatakan lain)

PT SARASWANTI ANUGERAH MAKMUR Tbk
AND SUBSIDIARIES
Notes to the Financial Statements
For the year ended December 31, 2020
 (Expressed in Rupiah, unless otherwise stated)

5. ASET KEUANGAN (lanjutan)

MTN IV PTPN III tahun 2020 yang dibeli oleh Perseroan pada tanggal 15 November 2020, Perusahaan senilai Rp24.000.000.000 dan Rp10.900.000.000 sebagaimana disebutkan di atas memiliki tingkat suku bunga sebesar 8,750% dan jangka waktu sampai dengan 20 November 2024.

Berdasarkan Surat Keterangan Peringkat atas Medium Term Notes IV PTPN III tahun 2020, Pefindo memutuskan memberikan peringkat “BBB”.

Pada tanggal 30 Desember 2020, Perusahaan menjual MTN sebesar Rp 400.000.000 kepada PT BRI Danareksa Sekuritas.

5. FINANCIAL ASSETS (continued)

MTN IV PTPN III in 2020 purchased by the Company on November 15, 2020, the Company amounting to Rp24,000,000,000 and Rp10,900,000,000 as mentioned above has an interest rate of 8.750% and a period of up to 20 November 2024.

Based on the Rating Certificate for PTPN III's Medium Term Notes IV in 2020, Pefindo has decided to give it a “BBB” rating.

On December 30, 2020, the Company sold MTN of Rp 400, 000,000 to PT BRI Danareksa Sekuritas.

6. PIUTANG USAHA

6. TRADE RECEIVABLES

	<u>2020</u>	<u>2019</u>	
Pihak ketiga :			Third parties :
Rupiah:			Rupiah:
PT Perkebunan Nusantara XIV	45.826.473.409	30.555.480.860	PT Perkebunan Nusantara XIV
PT Nusantara Sawit Persada	44.623.010.448	40.075.324.667	PT Nusantara Sawit Persada
PT Perkebunan Nusantara II (Persero)	42.632.195.303	21.189.569.404	PT Perkebunan Nusantara II (Persero)
PT Borneo Sawit Perdana	16.942.043.601	50.522.300.026	PT Borneo Sawit Perdana
PT Prasetya Mitra Muda	15.594.981.104	11.264.020.625	PT Prasetya Mitra Muda
PT Perkebunan Nusantara VI (Persero)	14.362.496.569	36.383.730.148	PT Perkebunan Nusantara VI (Persero)
PT Merbaujaya Indah Raya	12.335.982.450	12.623.664.350	PT Merbaujaya Indah Raya
PT Kasih Agro Mandiri	-	16.262.652.607	PT Kasih Agro Mandiri
PT Windu Nabatindo Lestari	-	15.700.850.000	PT Windu Nabatindo Lestari
PT Karya Bakti Agro Sejahtera	-	15.454.966.780	PT Karya Bakti Agro Sejahtera
PT Barito Putera Plantation	-	12.197.031.050	PT Barito Putera Plantation
PT Swadaya Sapta Putra	-	12.059.498.880	
PT Berkala Maju Bersama	-	12.053.882.000	PT Berkala Maju Bersama
PT Arjuna Utama Sawit	-	11.217.228.068	PT Arjuna Utama Sawit

The original consolidated financial statements included herein are in the Indonesian language.

PT SARASWANTI ANUGERAH MAKMUR Tbk

DAN ENTITAS ANAK

Catatan atas Laporan Keuangan

Untuk tahun yang berakhir pada tanggal 31 Desember 2020

(Disajikan dalam Rupiah, kecuali dinyatakan lain)

PT SARASWANTI ANUGERAH MAKMUR Tbk

AND SUBSIDIARIES

Notes to the Financial Statements

For the year ended December 31, 2020

(Expressed in Rupiah, unless otherwise stated)

6. PIUTANG USAHA (lanjutan)

	2020	2019
Pihak ketiga : (lanjutan)		
Rupiah:		
PT Perkebunan Nusantara IV	50.001.568.155	-
PT Perkebunan Nusantara I	22.880.043.335	-
PT Karya Makmur Bahagia	14.357.570.700	-
PT Langgam Inti Hibrindo	11.231.616.000	-
PT Sinar Dinamika Kapuas	10.388.948.493	-
Lainnya (dibawah Rp10.000.000.000)	254.580.998.148	246.928.290.176
Subjumlah	555.757.927.715	544.488.489.641
Penurunan nilai piutang	(11.303.820.305)	(11.304.587.453)
Jumlah	544.454.107.410	533.183.902.188
Pihak berelasi :		
Rupiah:		
PT Saraswanti Sawit Makmur	16.640.103.300	10.532.773.763
PT Saraswanti Agro Estate	2.073.702.400	412.447.463
PT Anugerah Dolomit Lestari	1.400.000.000	1.400.000.800
PT Keza Lintas Buana	1.014.336.164	1.302.284.000
PT Saraswanti Paper Indah	1.176.246.400	891.399.880
PT Saraswanti Anugerah Mentari	18.185.986	18.372.440
PT Arya Supra Nugraha	-	395.882.320
PT Saraswanti Jaya Prima	-	25.000.000
PT Meta Argo Lestari	-	267.440.800
Jumlah	22.322.574.250	15.245.601.466

6. TRADE RECEIVABLES (continued)

Third parties: (Continued)

Rupiah:

PT Perkebunan Nusantara IV

PT Perkebunan Nusantara I

PT Karya Makmur Bahagia

PT Langgam Inti Hibrindo

PT Sinar Dinamika Kapuas

Others (below

Rp10,000,000,000)

Subtotal

Impairment of receivables

Total

Related parties:

Rupiah:

PT Saraswanti Sawit Makmur

PT Saraswanti Agro Estate

PT Anugerah Dolomit Lestari

PT Keza Lintas Buana

PT Saraswanti Paper Indah

PT Saraswanti Anugerah

Mentari

PT Arya Supra Nugraha

PT Saraswanti Jaya Prima

PT Meta Argo Lestari

Total

Lihat Catatan 29 untuk penyajian transaksi dan saldo pihak berelasi.

See Note 29 for the presentation of transactions and balances of related parties.

Piutang usaha digunakan sebagai jaminan atas pinjaman bank jangka pendek (Catatan 12).

Trade accounts are used as collateral for short-term bank loans (Note 12).

The original consolidated financial statements included herein are in the Indonesian language.

PT SARASWANTI ANUGERAH MAKMUR Tbk
DAN ENTITAS ANAK
Catatan atas Laporan Keuangan
Untuk tahun yang berakhir pada tanggal 31 Desember 2020
 (Disajikan dalam Rupiah, kecuali dinyatakan lain)

PT SARASWANTI ANUGERAH MAKMUR Tbk
AND SUBSIDIARIES
Notes to the Financial Statements
For the year ended December 31, 2020
 (Expressed in Rupiah, unless otherwise stated)

6. PIUTANG USAHA (lanjutan)

Analisis umur piutang tersebut adalah sebagai berikut:

	<u>2020</u>	<u>2019</u>
Belum lewat jatuh tempo dan tidak mengalami penurunan nilai dalam 30 hari	-	-
Telah jatuh tempo tetapi tidak mengalami penurunan nilai:		
0 - 30 hari	270.672.441.901	132.725.372.918
31 - 60 hari	102.158.451.810	80.854.442.763
61 - 90 hari	21.814.327.920	53.597.571.968
91 - 360 hari	96.430.068.550	196.866.308.235
> 360 hari	87.005.211.784	95.749.142.756
Penurunan nilai piutang	<u>(11.303.820.305)</u>	<u>(11.304.587.453)</u>
Jumlah	<u>566.776.681.660</u>	<u>548.488.251.187</u>

Berdasarkan hasil penelaahan terhadap keadaan akun piutang usaha pada akhir tahun, manajemen berkeyakinan bahwa penyisihan tersebut di atas adalah cukup untuk menutup kerugian yang mungkin terjadi atas penurunan nilai piutang usaha pada tanggal 31 Desember 2020 dan 2019.

7. PIUTANG LAIN-LAIN

	<u>2020</u>	<u>2019</u>
Pihak ketiga		
PT BRI Danareksa Sekuritas	<u>403.801.389</u>	<u>-</u>
Jumlah	<u>403.801.389</u>	<u>-</u>

Karena jatuh temponya yang pendek, jumlah tercatat piutang lain-lain kurang lebih sama dengan nilai wajarnya.

Pada tanggal 31 Desember 2020 dan 2019, seluruh nilai tercatat piutang lainnya berdenominasi Rupiah.

6. TRADE RECEIVABLES (continued)

The age analysis of the accounts is as follows:

	<u>2020</u>	<u>2019</u>
Belum lewat jatuh tempo dan tidak mengalami penurunan nilai dalam 30 hari	-	-
Telah jatuh tempo tetapi tidak mengalami penurunan nilai:		
0 - 30 hari	270.672.441.901	132.725.372.918
31 - 60 hari	102.158.451.810	80.854.442.763
61 - 90 hari	21.814.327.920	53.597.571.968
91 - 360 hari	96.430.068.550	196.866.308.235
> 360 hari	87.005.211.784	95.749.142.756
Penurunan nilai piutang	<u>(11.303.820.305)</u>	<u>(11.304.587.453)</u>
Jumlah	<u>566.776.681.660</u>	<u>548.488.251.187</u>

Based on a review of the status of trade receivables at the end of the year, management believes that the above allowance for impairment loss of trade receivables is sufficient to cover possible losses that may arise from impairment of trade receivables as of December 31, 2020 and 2019.

7. OTHER RECEIVABLES

	<u>2020</u>	<u>2019</u>
Pihak ketiga		
PT BRI Danareksa Sekuritas	<u>403.801.389</u>	<u>-</u>
Jumlah	<u>403.801.389</u>	<u>-</u>

Due to the short-term nature of others receivables, their carrying amount approximates their fair values.

As at 31 December 2020 and 2019, all the carrying amount of the Group's trade was denominated in Rupiah.

The original consolidated financial statements included herein are in the Indonesian language.

PT SARASWANTI ANUGERAH MAKMUR Tbk

DAN ENTITAS ANAK

Catatan atas Laporan Keuangan

Untuk tahun yang berakhir pada tanggal 31 Desember 2020

(Disajikan dalam Rupiah, kecuali dinyatakan lain)

PT SARASWANTI ANUGERAH MAKMUR Tbk

AND SUBSIDIARIES

Notes to the Financial Statements

For the year ended December 31, 2020

(Expressed in Rupiah, unless otherwise stated)

8. PERSEDIAAN

	2020
Bahan baku	111.438.907.734
Bahan jadi	269.823.324.789
Jumlah	381.262.232.523

Persediaan dalam bentuk bahan baku digunakan dalam kegiatan operasional pabrik, dan persediaan dalam bentuk barang jadi yang siap untuk dijual.

Manajemen Grup berkeyakinan bahwa persediaan telah mencerminkan nilai realisasinya, sehingga tidak perlu dilakukan penyisihan atas persediaan tersebut.

Pada tanggal pelaporan, tidak ada dari persediaan yang mengalami penurunan nilai.

Pada tanggal 31 Desember 2020 dan 2019, persediaan barang jadi diasuransikan terhadap risiko kerugian, kebakaran dan risiko lainnya oleh PT Asuransi Wahana Tata, PT Asuransi Jasa Indonesia dan PT Mandiri Axa General, pihak ketiga, dengan nilai pertanggungan masing-masing sebesar Rp40.350.000.000 and Rp48.500.000.000

Manajemen berkeyakinan atas kecukupan nilai pertanggungan asuransi ialah bahwa persediaan sudah tercover asuransi oleh supplier dan/atau customer selama dalam perjalanan.

Persediaan digunakan sebagai jaminan atas pinjaman bank jangka pendek (Catatan 12).

8. INVENTORY

	2019	
	151.871.599.412	<i>Raw material</i>
	281.869.055.098	<i>Finished material</i>
Jumlah	433.740.654.510	Total

Inventories in the form of raw materials are used in factory operations, and supplies in the form of finished goods are ready for sale.

The Group's management believes that inventories are realizable at the above amounts and no provision for losses is necessary.

At the reporting date, none of these inventories were impaired.

As of December 31, 2020 and 2019, finished goods inventories are insured against losses, fires and other risks by PT Asuransi Wahana Tata, PT Asuransi Jasa Indonesia dan PT Mandiri Axa General, third parties, with a sum of Rp40,350,000,000 and Rp48,500,000,000.

Management believes the adequacy of the insurance coverage value is that the inventory has been covered by the supplier and / or customer insurance on delivery.

Inventories are used as collateral for short-term bank loans (Note 12).

The original consolidated financial statements included herein are in the Indonesian language.

PT SARASWANTI ANUGERAH MAKMUR Tbk
DAN ENTITAS ANAK
Catatan atas Laporan Keuangan
Untuk tahun yang berakhir pada tanggal 31 Desember 2020
 (Disajikan dalam Rupiah, kecuali dinyatakan lain)

PT SARASWANTI ANUGERAH MAKMUR Tbk
AND SUBSIDIARIES
Notes to the Financial Statements
For the year ended December 31, 2020
 (Expressed in Rupiah, unless otherwise stated)

9. UANG MUKA DAN BEBAN DIBAYAR DIMUKA

9. ADVANCE PAYMENTS AND PREPAID EXPENSES

	<u>2020</u>	<u>2019</u>	
Uang muka:			Advances:
Uang muka operasional	849.664.473	8.046.065.039	Operating advances
Uang muka pembelian	-	254.230.900	Advances payments
Jumlah	<u>849.664.473</u>	<u>8.300.295.939</u>	Total
Biaya dibayar dimuka:			Prepaid expenses:
Sewa	205.991.849	103.153.310	Rent
Jumlah	<u>205.991.849</u>	<u>103.153.310</u>	Total

Uang muka di atas merupakan uang muka atas pembayaran pembelian bahan baku dan pembayaran terkait operasional lainnya.

The down payment is a down payment for the purchase of raw materials and other operational related payments.

10. ASET TETAP

10. FIXED ASSETS

31 December / December 31, 2020

	<u>Saldo Awal/ Beginning Balance</u>	<u>Penambahan/ Additional</u>	<u>Pengurangan/ Reduction</u>	<u>Reklasifikasi/ Reclassification</u>	<u>Saldo Akhir/ Ending Balance</u>	
Harga perolehan :						Acquisition costs :
Tanah	10.908.120.800	-	-	-	10.908.120.800	Land
Bangunan	122.473.587.216	917.165.001	-	40.026.826.000	163.417.578.217	Building
Mesin dan instalasi	128.122.641.709	1.418.616.339	-	59.470.637.987	189.011.896.035	Machine and equipment
Kendaraan	20.678.159.808	4.254.550.000	(296.290.625)	-	24.636.419.183	Vehicle
Inventaris	7.677.689.896	317.017.600	-	-	7.994.707.496	Equipment
Aset dalam pembangunan	40.933.032.610	58.853.181.377	-	(99.497.463.987)	288.750.000	Assets under construction
Jumlah	<u>330.793.232.039</u>	<u>65.760.530.317</u>	<u>(296.290.625)</u>	<u>-</u>	<u>396.257.471.731</u>	Total

The original consolidated financial statements included herein are in the Indonesian language.

PT SARASWANTI ANUGERAH MAKMUR Tbk

DAN ENTITAS ANAK

Catatan atas Laporan Keuangan

Untuk tahun yang berakhir pada tanggal 31 Desember 2020

(Disajikan dalam Rupiah, kecuali dinyatakan lain)

PT SARASWANTI ANUGERAH MAKMUR Tbk

AND SUBSIDIARIES

Notes to the Financial Statements

For the year ended December 31, 2020

(Expressed in Rupiah, unless otherwise stated)

10. ASET TETAP (lanjutan)

10. FIXED ASSETS (continued)

		31 December / December 31, 2020				
	Saldo Awal/ <i>Beginning Balance</i>	Penambahan/ <i>Additional</i>	Pengurangan/ <i>Reduction</i>	Reklasifikasi/ <i>Reclassification</i>	Saldo Akhir/ <i>Ending Balance</i>	
Akumulasi penyusutan :						Accumulated depreciation :
Bangunan	(24.367.239.864)	(6.128.679.363)	-	-	(30.495.919.225)	Building
Mesin dan instalasi	(35.738.888.990)	(12.821.187.130)	-	-	(48.560.076.120)	Machine and equipment
Kendaraan	(12.428.623.951)	(2.290.938.634)	296.290.625	-	(14.423.271.960)	Vehicle
Inventaris	(5.507.105.671)	(3.642.289.501)	-	-	(1.864.816.171)	Equipment
Jumlah	(78.041.858.476)	(17.598.515.627)	296.290.625		(95.344.083.476)	Total
Nilai buku	252.751.373.563				300.913.388.255	Book value
		31 Desember / December 31, 2019				
	Saldo Awal/ <i>Beginning Balance</i>	Penambahan/ <i>Additional</i>	Pengurangan/ <i>Reduction</i>		Saldo Akhir/ <i>Ending Balance</i>	
Harga perolehan :						Acquisition costs :
Tanah	10.908.120.800	-	-	-	10.908.120.800	Land
Bangunan	112.969.269.768	9.504.317.448	-	-	122.473.587.216	Building
Mesin dan instalasi	127.919.816.709	202.825.000	-	-	128.122.641.709	Machine equipment
Kendaraan	20.144.510.333	1.174.850.000	(641.200.525)	-	20.678.159.808	Vehicle
Inventaris	6.291.507.762	1.387.582.134	(1.400.000)	-	7.677.689.896	Equipment
Aset dalam pembangunan	-	40.933.032.610	-	-	40.933.032.610	Assets under construction
Jumlah	278.233.225.372	53.202.607.192	(642.600.525)		330.793.232.039	Total
Akumulasi penyusutan :						Accumulated depreciation :
Bangunan	(18.404.486.133)	(5.962.753.731)	-	-	(24.367.239.864)	Building
Mesin dan instalasi	(27.716.609.690)	(8.022.279.300)	-	-	(35.738.888.990)	Machine equipment
Kendaraan	(11.065.440.687)	(1.978.154.712)	614.971.448	-	(12.428.623.951)	Vehicle
Inventaris	(3.961.294.770)	(1.545.840.068)	29.167	-	(5.507.105.671)	Equipment
Jumlah	(61.147.831.280)	(17.509.027.811)	615.000.615		(78.041.858.476)	Total
Nilai buku	217.085.394.092				252.751.373.563	Book value

PT SARASWANTI ANUGERAH MAKMUR Tbk
DAN ENTITAS ANAK
Catatan atas Laporan Keuangan
Untuk tahun yang berakhir pada tanggal 31 Desember 2020
(Disajikan dalam Rupiah, kecuali dinyatakan lain)

PT SARASWANTI ANUGERAH MAKMUR Tbk
AND SUBSIDIARIES
Notes to the Financial Statements
For the year ended December 31, 2020
(Expressed in Rupiah, unless otherwise stated)

10. ASET TETAP (lanjutan)

Pada 31 Desember 2020, terdapat aset dalam pembangunan yang dilakukan oleh Perusahaan. Berdasarkan surat perjanjian pemborong antara Perusahaan dengan CV Indonesia Energi atas pekerjaan instalasi gudang, senilai Rp385.000.000. Estimasi penyelesaian atas aset dalam pembangunan diperkirakan dapat diselesaikan pada Januari 2021. Persentase penyelesaian aset dalam pembangunan adalah berkisar 75,00%.

Pada tanggal 31 Desember 2020 progress pekerjaan aset dalam pembangunan pada anak perusahaan telah selesai 100% dari keseluruhan pekerjaan, sesuai dengan ketentuan dalam kontrak kerja, dan telah direklasifikasi ke dalam kelompok aset Bangunan dan Mesin.

Tanah yang dimiliki Grup memiliki sertifikat Hak Guna Bangunan, Manajemen berpendapat tidak terdapat masalah dengan perpanjangan hak atas tanah karena seluruh tanah diperoleh secara sah dan didukung dengan bukti pemilikan yang memadai.

Seluruh aset tetap yang dimiliki adalah atas nama Perusahaan dan entitas anak.

Pada tanggal 31 Desember 2020 dan 2019, seluruh aset tetap Grup, kecuali tanah, diasuransikan kepada pihak ketiga, PT Asuransi Wahana Tata (Aswata), yang menurut pendapat manajemen cukup untuk menutup kemungkinan kerugian yang timbul dari risiko yang dipertanggungjawabkan.

	<u>2020</u>	<u>2019</u>	
PT Asuransi Wahana Tata	1.576.840.627.696	510.417.000.000	PT Asuransi Wahana Tata
Jumlah	<u>1.576.840.627.696</u>	<u>510.417.000.000</u>	Total

10. FIXED ASSETS (continued)

As of December 31, 2020, there are assets under construction carried out by the Company. Based on the contractor agreement between the Company and CV Indonesia Energi for the warehouse installation work, amounting to Rp385,000,000. The estimated completion of assets under construction is estimated to be completed in January 2021. The percentage of completion of assets under construction is around 75.00%.

As of December 31, 2020, the progress of asset under construction at the subsidiary has been completed 100% of the total work, in accordance with the provisions of the work contract, and has been reclassified into the Building and Machinery asset group.

Land owned by the Group has a Right to Build Building certificate, Management believes that there is no problem with the extension of land rights because all land is obtained legally and supported by sufficient evidence of ownership.

All fixed assets owned are on behalf of the Company and subsidiaries.

As of December 31, 2020 and 2019, all of the Group's fixed assets, except land, were insured to third parties, PT Asuransi Wahana Tata (Aswata), which, in management's opinion, were sufficient for cover the possibility of losses arising from the insured risk.

The original consolidated financial statements included herein are in the Indonesian language.

PT SARASWANTI ANUGERAH MAKMUR Tbk

DAN ENTITAS ANAK

Catatan atas Laporan Keuangan

Untuk tahun yang berakhir pada tanggal 31 Desember 2020

(Disajikan dalam Rupiah, kecuali dinyatakan lain)

PT SARASWANTI ANUGERAH MAKMUR Tbk

AND SUBSIDIARIES

Notes to the Financial Statements

For the year ended December 31, 2020

(Expressed in Rupiah, unless otherwise stated)

10. ASET TETAP (lanjutan)

Manajemen berkeyakinan bahwa tidak terdapat kejadian atau perubahan keadaan yang mengindikasikan adanya penurunan nilai aset tetap pada tanggal 31 Desember 2020 dan 2019.

Pada tanggal 31 Desember 2020 dan 2019, tidak ada aset tetap yang sementara tidak dipakai atau dihentikan dari penggunaannya tetapi tidak diklasifikasikan sebagai tersedia untuk dijual.

Mesin dan peralatan digunakan sebagai jaminan atas pinjaman bank jangka pendek (Catatan 12).

Beban penyusutan aset tetap kepemilikan langsung untuk periode yang berakhir pada tanggal 31 Desember 2020 dan 2019 dialokasikan sebagai berikut:

	<u>2020</u>	<u>2019</u>	
Beban pokok penjualan	14.192.341.323	13.985.033.033	<i>Cost of goods sold</i>
Beban umum dan administrasi	3.406.174.303	3.523.994.780	<i>General and administrative expenses</i>
Jumlah	<u>17.598.515.626</u>	<u>17.509.027.813</u>	<i>Total</i>

Rincian pelepasan aset tetap adalah sebagai berikut:

The details of disposal of fixed assets are as follows:

	<u>2020</u>	<u>2019</u>	
Penerimaan dari penjualan	179.700.000	217.000.000	<i>Revenue from sales</i>
Nilai buku neto	-	(27.599.910)	<i>Net book value</i>
Laba penjualan aset tetap	<u>179.700.000</u>	<u>189.400.090</u>	<i>Fixed asset sales profit</i>

The original consolidated financial statements included herein are in the Indonesian language.

PT SARASWANTI ANUGERAH MAKMUR Tbk
DAN ENTITAS ANAK
Catatan atas Laporan Keuangan
Untuk tahun yang berakhir pada tanggal 31 Desember 2020
 (Disajikan dalam Rupiah, kecuali dinyatakan lain)

PT SARASWANTI ANUGERAH MAKMUR Tbk
AND SUBSIDIARIES
Notes to the Financial Statements
For the year ended December 31, 2020
 (Expressed in Rupiah, unless otherwise stated)

11. PERPAJAKAN

11. TAXATION

a. Pajak dibayar di muka

a. Prepaid taxes

	<u>2020</u>	<u>2019</u>
Entitas anak:		
PPN Masukan	5.272.567.916	4.780.175.747
Jumlah	<u>5.272.567.916</u>	<u>4.780.175.747</u>

Subsidiaries:
VAT In

b. Utang pajak

b. Taxes payable

	<u>2020</u>	<u>2019</u>
Perusahaan:		
PPH Pasal 21	31.124.066	23.159.877
PPH Pasal 23	65.014.075	73.008.590
PPH Pasal 25	180.244.560	230.582.328
PPH Pasal 29	9.201.215.904	3.718.500
PPN Keluaran	4.666.304.946	1.383.836.142
Subjumlah	14.143.903.551	1.714.305.437
Entitas anak:		
PPH Pasal 15	32.351.040	-
PPH Pasal 21	1.048.862	6.497.395
PPH Pasal 22	1.869.196	2.428.458
PPH Pasal 23	236.388.295	150.044.798
PPH Pasal 25	207.950.638	847.884.357
PPH Pasal 29	6.266.064.612	2.361.062.886
PPH Pasal 4 (2)	378.317.632	75.740.000
PPN Keluaran	1.151.967.528	34.959.997
Subjumlah	8.275.957.799	3.478.617.891
Jumlah	<u>22.419.861.350</u>	<u>5.192.923.328</u>

Company:
Article 21
Article 23
Article 25
Article 29
VAT Out
Subtotal

Subsidiaries:
Article 15
Article 21
Article 22
Article 23
Article 25
Article 29
Article 4 (2)
VAT Out
Subtotal
Total

The original consolidated financial statements included herein are in the Indonesian language.

PT SARASWANTI ANUGERAH MAKMUR Tbk
DAN ENTITAS ANAK
Catatan atas Laporan Keuangan
Untuk tahun yang berakhir pada tanggal 31 Desember 2020
(Disajikan dalam Rupiah, kecuali dinyatakan lain)

PT SARASWANTI ANUGERAH MAKMUR Tbk
AND SUBSIDIARIES
Notes to the Financial Statements
For the year ended December 31, 2020
(Expressed in Rupiah, unless otherwise stated)

11. PERPAJAKAN (lanjutan)

11. TAXATION (continued)

c. Rekonsiliasi pajak

c. Tax reconciliation

Rekonsiliasi antara laba sebelum taksiran Pajak Penghasilan menurut laporan laba rugi dan penghasilan komprehensif lainnya konsolidasian dengan taksiran penghasilan kena pajak Perusahaan adalah sebagai berikut:

A reconciliation between income before provision for income tax under the consolidated statement of profit or loss and other comprehensive income and estimated taxable income are as follows:

	2020	2019	
Laba konsolidasian sebelum pajak penghasilan	150.386.933.246	111.375.090.728	Consolidated profit before income tax
Dikurangi:			Less:
Eliminasi	(97.128.684.204)	(51.235.201.409)	Elimination
Laba entitas anak	57.520.403.959	55.127.656.081	Subsidiary profit
Laba Perusahaan sebelum pajak penghasilan	<u>110.778.653.001</u>	<u>115.267.545.400</u>	Company profits before income tax
Beda temporer:			Temporary difference:
Beban imbalan kerja	1.314.406.523	1.102.626.464	Employee benefit expense
Penurunan nilai piutang	(1.164.732.399)	6.038.472.640	Impairment of receivables
Beda permanen:			Permanent difference:
Penghasilan yang sudah dikenakan pajak final	(37.765.587.308)	(77.129.744.073)	Income that has been subject to final tax
Beban yang sudah dikenakan Pajak	<u>1.121.546.796</u>	<u>852.077.679</u>	Deductible expenses
Taksiran laba fiskal	<u>74.284.286.613</u>	<u>46.130.978.110</u>	Estimated fiscal profit
Pembulatan	74.284.286.000	46.130.978.000	Rounding
Beban pajak penghasilan	16.342.542.920	11.532.744.500	Income tax expense

The original consolidated financial statements included herein are in the Indonesian language.

PT SARASWANTI ANUGERAH MAKMUR Tbk
DAN ENTITAS ANAK
Catatan atas Laporan Keuangan
Untuk tahun yang berakhir pada tanggal 31 Desember 2020
 (Disajikan dalam Rupiah, kecuali dinyatakan lain)

PT SARASWANTI ANUGERAH MAKMUR Tbk
AND SUBSIDIARIES
Notes to the Financial Statements
For the year ended December 31, 2020
 (Expressed in Rupiah, unless otherwise stated)

11. PERPAJAKAN (lanjutan)

11. TAXATION (continued)

c. Rekonsiliasi pajak (lanjutan)

c. Tax reconciliation (continued)

	<u>2020</u>	<u>2019</u>	
Beban pajak penghasilan	16.342.542.920	11.532.744.500	<i>Income tax expense</i>
Dikurangi pajak dibayar dimuka:			<i>Less prepaid taxes:</i>
PPh Pasal 22	(1.900.203.100)	(2.678.732.000)	<i>Article 22</i>
PPh Pasal 23	(308.678.352)	(20.720.000)	<i>Article 23</i>
PPh Pasal 25	(4.932.445.564)	(8.829.574.000)	<i>Article 25</i>
Kurang (lebih) bayar pajak penghasilan	<u>9.201.215.904</u>	<u>3.718.500</u>	<i>Less (more) pay income tax</i>
Beban pajak kini:			<i>Current tax expense:</i>
Perusahaan	16.342.542.920	11.532.744.500	<i>Company</i>
Entitas Anak	<u>16.001.670.460</u>	<u>16.380.887.500</u>	<i>Subsidiaries</i>
Jumlah	<u>32.344.213.380</u>	<u>27.913.632.000</u>	<i>Total</i>

Sesuai dengan Undang-Undang Perpajakan Indonesia, pajak penghasilan badan dihitung secara tahunan untuk Perusahaan.

In accordance with the Indonesian Taxation Law, corporate income tax is calculated annually for the Company.

Berdasarkan *self assessment system*, Perusahaan menghitung, membayar dan melaporkan sendiri kewajiban perpajakan. Kantor pajak berwenang untuk melakukan pemeriksaan atas kewajiban perpajakan tersebut dalam kurun waktu 5 tahun setelah tanggal laporan.

Based on the self assessment system, the Company calculates, pays and reports on tax obligations. The tax office is authorized to inspect the tax obligations within 5 years after the report date.

Dalam laporan keuangan konsolidasian ini, jumlah rugi kena pajak untuk periode yang berakhir 31 Desember 2020 didasarkan atas perhitungan sementara, sedangkan untuk tahun berakhir 31 Desember 2019, jumlah laba kena pajak hasil rekonsiliasi menjadi dasar dalam pengisian SPT Tahunan PPh Badan.

In this consolidated financial statement, the amount of taxable loss for the period ended December 31, 2020 is based on preliminary calculations, while for the years ended December 31, 2019, the amount of corporate income tax has been in accordance with that reported in the Annual Tax Return (SPT) corporate income tax.

The original consolidated financial statements included herein are in the Indonesian language.

PT SARASWANTI ANUGERAH MAKMUR Tbk
DAN ENTITAS ANAK
Catatan atas Laporan Keuangan
Untuk tahun yang berakhir pada tanggal 31 Desember 2020
(Disajikan dalam Rupiah, kecuali dinyatakan lain)

PT SARASWANTI ANUGERAH MAKMUR Tbk
AND SUBSIDIARIES
Notes to the Financial Statements
For the year ended December 31, 2020
(Expressed in Rupiah, unless otherwise stated)

11. PERPAJAKAN (lanjutan)

11. TAXATION (continued)

d. Pajak tangguhan

d. Deferred tax

		31 Desember / December 31, 2020					
		Dibebankan ke laporan laba rugi / Charged to the income statement	Dibebankan ke penghasilan komprehensif lain/ Charged to other comprehensive income	Penyesuaian/ Adjustment	Saldo Akhir/ Ending Balance		
Perusahaan:						Company:	
Beban imbalan pascakerja	1.813.117.970	289.169.435	101.651.963	(217.574.157)	1.986.365.211	Post-employment benefit	
Penurunan nilai piutang	1.509.618.160	396.061.934	-	(181.154.180)	1.724.525.914	Impairment of receivables	
Entitas anak:						Subsidiaries:	
Beban imbalan pascakerja	1.248.468.686	221.763.197	(203.329.215)	(149.816.244)	1.117.086.424	Post-employment benefit	
Penurunan nilai piutang	1.316.528.707	(396.230.708)	-	(157.983.440)	762.314.559	Impairment of receivables	
Jumlah aset (liabilitas)	5.887.733.523	510.763.858	(101.677.252)	(706.528.021)	5.590.292.108	Total of assets (liabilities)	

The original consolidated financial statements included herein are in the Indonesian language.

PT SARASWANTI ANUGERAH MAKMUR Tbk
DAN ENTITAS ANAK
Catatan atas Laporan Keuangan
Untuk tahun yang berakhir pada tanggal 31 Desember 2020
 (Disajikan dalam Rupiah, kecuali dinyatakan lain)

PT SARASWANTI ANUGERAH MAKMUR Tbk
AND SUBSIDIARIES
Notes to the Financial Statements
For the year ended December 31, 2020
 (Expressed in Rupiah, unless otherwise stated)

11. PERPAJAKAN (lanjutan)

11. TAXATION (continued)

d. Pajak tangguhan (lanjutan)

d. Deferred tax (continued)

		31 Desember / December 31, 2019				
		Dibebankan	Dibebankan	Dibebankan	Saldo Akhir/	
		ke laporan	ke penghasilan	ke penghasilan	Ending	
		laba rugi /	komprehensif	lain/	Balance	
		Charged to	other	Charged to	comprehensive	
		the income	income	comprehensive	income	
		statement	income	income	Balance	
Saldo Awal/	Beginning	Balance	Balance	Balance	Balance	
Perusahaan:						Company:
Beban imbalan pascakerja	1.440.869.632	275.656.616	96.591.722	1.813.117.970		Post-employment
Penurunan nilai piutang	-	1.509.618.160	-	1.509.618.160		Impairment of receivables
Entitas anak:						Subsidiaries:
Beban imbalan pascakerja	864.251.353	267.545.404	116.671.929	1.248.468.686		Post-employment
Penurunan nilai piutang	-	1.316.528.707	-	1.316.528.707		Impairment of receivables
Rugi fiskal	73.440.009	(73.440.009)	-	-		Fiscal loss
Jumlah aset (liabilitas)	2.378.560.994	3.295.908.878	213.263.651	5.887.733.523		Total of assets (liabilities)

Perubahan tarif pajak

Changes in tax rates

Pada tanggal 31 Maret 2020, Pemerintah mengeluarkan Peraturan Pemerintah Pengganti Undang-undang Nomor 1 Tahun 2020 ("Perpu No 1 2020") tentang Kebijakan Keuangan Negara dan Stabilitas Sistem Keuangan untuk menangani pandemi Coronavirus disease 2019 ("COVID-19"). Melalui peraturan ini, Pemerintah memutuskan beberapa kebijakan baru dan salah satunya terkait dengan penyesuaian tarif pajak penghasilan wajib pajak badan dalam negeri bentuk usaha tetap sebagai berikut:

- tarif pajak penghasilan sebesar 22% yang berlaku pada tahun pajak 2020 dan 2021, dan
- tarif pajak penghasilan sebesar 20% yang mulai berlaku pada tahun 2022

Aset dan liabilitas pajak tangguhan per 31 Desember 2020 telah dihitung dengan memperhitungkan tarif pajak yang diharapkan berlaku pada saat realisasi.

On March 31, 2020, the Government issued Government Regulation in Lieu of Law Number 1 Year 2020 ("Perpu No 1 2020") concerning State Financial Policy and Financial System Stability to deal with the Coronavirus disease 2019 ("COVID-19") pandemic. Through this regulation, the Government has decided on several new policies and one of them is related to the adjustment of income tax rates for domestic permanent corporate taxpayers as follows:

- an income tax rate of 22% in effect in the 2020 and 2021 tax years, and
- 20% income tax rate which will take effect in 2022

Deferred tax assets and liabilities as of December 31, 2020 have been calculated by taking into account the tax rates that are expected to apply at the time of realization.

The original consolidated financial statements included herein are in the Indonesian language.

PT SARASWANTI ANUGERAH MAKMUR Tbk

DAN ENTITAS ANAK

Catatan atas Laporan Keuangan

Untuk tahun yang berakhir pada tanggal 31 Desember 2020

(Disajikan dalam Rupiah, kecuali dinyatakan lain)

PT SARASWANTI ANUGERAH MAKMUR Tbk

AND SUBSIDIARIES

Notes to the Financial Statements

For the year ended December 31, 2020

(Expressed in Rupiah, unless otherwise stated)

12. UTANG BANK

12. BANK LOANS

	2020	2019	
Jangka pendek:			Short-term:
Rupiah:			Rupiah:
PT Bank Mandiri (Persero) Tbk	276.318.074.208	349.900.430.693	PT Bank Mandiri (Persero) Tbk
PT Bank Exim	-	108.934.377.908	PT Bank Exim
Jumlah	276.318.074.208	458.834.808.601	Total
Jangka panjang:			Long-term:
Rupiah:			Rupiah:
PT Bank Mandiri (Persero) Tbk	44.591.393.231	38.795.738.537	PT Bank Mandiri (Persero) Tbk
PT Bank Exim	-	37.393.171.674	PT Bank Exim
Jumlah	44.591.393.231	76.188.910.211	Total
Bagian jatuh tempo satu tahun:			Part of the maturity of one year:
Rupiah:			Rupiah:
PT Bank Mandiri (Persero) Tbk	(13.597.516.980)	(19.833.000.000)	PT Bank Mandiri (Persero) Tbk
PT Bank Exim	-	(13.597.516.980)	PT Bank Exim
Jumlah	(13.597.516.980)	(33.430.516.980)	Total

Perusahaan

PT Bank Mandiri (Persero) Tbk

Pada tanggal 31 Desember 2020 dan 2019, Perusahaan memiliki fasilitas pinjaman dengan PT Bank Mandiri (Persero) Tbk atas perjanjian kredit agunan surat berharga No.CMB.CM4/PA1.3666/SPPK/2020 dengan rincian sebagai berikut:

Company

PT Bank Mandiri (Persero) Tbk

As of December 31, 2020 and 2019, the Company has a loan facility with PT Bank Mandiri (Persero) Tbk for the securities collateral credit agreement No.CMB.CM4 / PA1.3666 / SPPK / 2020 with the following details:

PT SARASWANTI ANUGERAH MAKMUR Tbk
DAN ENTITAS ANAK
Catatan atas Laporan Keuangan
Untuk tahun yang berakhir pada tanggal 31 Desember 2020
(Disajikan dalam Rupiah, kecuali dinyatakan lain)

PT SARASWANTI ANUGERAH MAKMUR Tbk
AND SUBSIDIARIES
Notes to the Financial Statements
For the year ended December 31, 2020
(Expressed in Rupiah, unless otherwise stated)

12. UTANG BANK (lanjutan)

Perusahaan (lanjutan)

PT Bank Mandiri (Persero) Tbk (lanjutan)

PT Bank Mandiri (Persero), Tbk. Cabang Banjarmasin berupa KMK 1 sebesar Rp23.000.000.000,- bunga 9,50% dengan jangka waktu satu tahun sesuai dengan Persetujuan Pemberian Fasilitas OD1/PRK1 tanggal 27 Agustus 2020 sampai dengan 26 Agustus 2021.

PT Bank Mandiri (Persero), Tbk. Cabang Banjarmasin berupa KMK 2 sebesar Rp115.000.000.000,- bunga 9,50% dengan jangka waktu satu tahun sesuai dengan Persetujuan Pemberian Fasilitas OD1/PRK1 tanggal 27 Agustus 2020 sampai dengan 26 Agustus 2021.

PT Bank Mandiri (Persero), Tbk. Cabang Banjarmasin berupa KMK 3 sebesar Rp62.000.000.000,- bunga 9,50% dengan jangka waktu satu tahun sesuai dengan Persetujuan Pemberian Fasilitas OD1/PRK1 tanggal 27 Agustus 2020 sampai dengan 26 Agustus 2021.

Perusahaan memperoleh Fasilitas Revolving Loan dari PT Bank Mandiri (Persero), Tbk. Cabang Banjarmasin sebesar Rp150.000.000.000,- dengan jangka waktu satu tahun tanggal 27 Agustus 2020 sampai dengan 26 Agustus 2021.

Perusahaan memperoleh Fasilitas Trust Receipt (TR) dari PT Bank Mandiri (Persero), Tbk. Cabang Banjarmasin sebesar Rp50.000.000.000,- dengan jangka waktu 180 hari atau tanggal 27 Agustus 2020 sampai dengan 26 Agustus 2021. Suku bunga dikenakan sebesar 2%. Fasilitas ini untuk melunasi pembayaran atas kewajiban LC / SKBDN untuk pembelian bahan baku pupuk.

12. BANK LOANS (continued)

Company (continued)

PT Bank Mandiri (Persero) Tbk (continued)

PT Bank Mandiri (Persero), Tbk. Banjarmasin branch in the form of KMK 1 amounting to IDR 23,000,000,000 with interest of 9.50% with a period of one year in accordance with the OD1 / PRK1 Facility Granting Approval dated 27 August 2020 to 26 August 2021.

PT Bank Mandiri (Persero), Tbk. Banjarmasin branch in the form of KMK 2 amounting to IDR 115,000,000,000 with interest of 9.50% with a period of one year in accordance with the OD1 / PRK1 Facility Granting Approval dated 27 August 2020 to 26 August 2021.

PT Bank Mandiri (Persero), Tbk. Banjarmasin branch in the form of KMK 3 amounting to Rp.62,000,000,000 with interest of 9.50% with a period of one year in accordance with the OD1 / PRK1 Facility Granting Approval dated 27 August 2020 to 26 August 2021.

The Company obtained a Revolving Loan Facility from PT Bank Mandiri (Persero), Tbk. Banjarmasin branch amounting to IDR 150,000,000,000 with a period of one year from 27 August 2020 to 26 August 2021.

The Company obtained Trust Receipt (TR) Facility from PT Bank Mandiri (Persero), Tbk. Banjarmasin branch, amounting to IDR 50,000,000,000 with a period of 180 days or 27 August 2020 to 26 August 2021. Interest rate is 2%. This facility is to pay off the payment of the LC / SKBDN obligation for the purchase of fertilizer raw materials.

PT SARASWANTI ANUGERAH MAKMUR Tbk

DAN ENTITAS ANAK

Catatan atas Laporan Keuangan

Untuk tahun yang berakhir pada tanggal 31 Desember 2020

(Disajikan dalam Rupiah, kecuali dinyatakan lain)

PT SARASWANTI ANUGERAH MAKMUR Tbk

AND SUBSIDIARIES

Notes to the Financial Statements

For the year ended December 31, 2020

(Expressed in Rupiah, unless otherwise stated)

12. UTANG BANK (lanjutan)

Perusahaan (lanjutan)

PT Bank Mandiri (Persero) Tbk (lanjutan)

Perusahaan memperoleh Bank Garansi dari PT Bank Mandiri (Persero), Tbk. Cabang Banjarmasin sebesar Rp21.000.000.000,- dengan jangka waktu satu tahun tanggal 27 Agustus 2020 sampai dengan 26 Agustus 2021.

Perusahaan memperoleh Treasury Line dari PT Bank Mandiri (Persero), Tbk. Cabang Banjarmasin sebesar USD5.000.000,- dengan jangka waktu satu tahun tanggal 27 Agustus 2020 sampai dengan 26 Agustus 2021.

Jaminan atas pinjaman tersebut sebidang tanah (berikut bangunan di atasnya) dapat diuraikan sebagai berikut:

- Hak Guna Bangunan (HGB) No.221 & No.222, lokasi: Dusun Tunggal Puger, Kecamatan Pungging, Mojokerto atas kepemilikan PT Saraswanti Anugerah Makmur.
- HGB No.223 & No.224, lokasi: Dusun Tunggal Pager, Kecamatan Pungging, Mojokerto atas kepemilikan PT Saraswanti Anugerah Makmur.
- HGB No.594, No.595, No.596, No.597, No.598, No.599, No.600, No.601, No.602 & No.603, lokasi : Dusun Tunggal Pager, Kecamatan Pungging, Mojokerto atas kepemilikan PT Saraswanti Anugerah Makmur.
- HGB No.413, lokasi: Dusun Tunggal Pager, Kecamatan Pungging, Mojokerto atas kepemilikan PT Saraswanti Anugerah Makmur.

12. BANK LOANS (continued)

Company (continued)

PT Bank Mandiri (Persero) Tbk (continued)

The company obtained a Bank Guarantee from PT Bank Mandiri (Persero), Tbk. Banjarmasin branch, amounting to IDR 21,000,000,000 with a period of one year from 27 August 2020 to 26 August 2021.

The Company obtained the Treasury Line from PT Bank Mandiri (Persero), Tbk. Banjarmasin branch amounting to USD 5,000,000, - with a period of one year from 27 August 2020 to 26 August 2021.

The collateral for the loan is a plot of land (including the building above) can be described as follows:

- Hak Guna Bangunan (HGB) No.221 & No.222, location: Dusun Tunggal Puger, Pungging District, Mojokerto for ownership of PT Saraswanti Anugerah Makmur.
- HGB No.223 & No.224, location: Dusun Tunggal Pager, Kecamatan Pungging, Mojokerto for ownership of PT Saraswanti Anugerah Makmur.
- HGB No.594, No.595, No.596, No.597, No.598, No.599, 600, No.601, No.602 & No.603, locations: Dusun Tunggal Pager, Kecamatan Pungging, Mojokerto for ownership of PT Saraswanti Anugerah Makmur.
- HGB No.413, location: Dusun Tunggal Pager, Kecamatan Pungging, Mojokerto for ownership of PT Saraswanti Anugerah Makmur.

PT SARASWANTI ANUGERAH MAKMUR Tbk
DAN ENTITAS ANAK
Catatan atas Laporan Keuangan
Untuk tahun yang berakhir pada tanggal 31 Desember 2020
(Disajikan dalam Rupiah, kecuali dinyatakan lain)

PT SARASWANTI ANUGERAH MAKMUR Tbk
AND SUBSIDIARIES
Notes to the Financial Statements
For the year ended December 31, 2020
(Expressed in Rupiah, unless otherwise stated)

12. UTANG BANK (lanjutan)

Perusahaan (lanjutan)

PT Bank Mandiri (Persero) Tbk (lanjutan)

- HGB No.3, 4, 5, 6, 7, 8, 9, 10, 11, 12, 13, 14, 15, 16, 17, 18, 19, 20, 21, 22, 23, 24, 25, 26, 27, 28, 29, 30, 31, 32, 33, 34, 35, 36, 37, lokasi: Dusun Tunggal Pager, Kecamatan Pungging, Mojokerto atas kepemilikan PT Saraswanti Anugerah Makmur.
- HGB No.751, lokasi: Desa Lebaksono, Mojokerto atas kepemilikan Ir. YN Hari Hardono.
- HGB No.1, lokasi: Kelurahan Mabal Hilir, Kecamatan Medan Deli, Medan atas kepemilikan PT Saraswanti Anugerah Makmur.
- HGB No.2295, lokasi: Perum Delta Sari Blok AY 36, Waru Sidoarjo atas kepemilikan Ir. YN Hari Hardono.
- HGB No.2147, lokasi: Perum Pondok Jati Blok AI No.9-10, Waru Sidoarjo atas kepemilikan Ir. Yahya Taufik.
- HGB No.855, lokasi: Desa Lumbangrejo, Kecamatan Prigen, Pasuruan atas kepemilikan Ir. Yohanes Noegroho Hari Hardono.
- Mesin dan peralatan di Desa Tunggal Puger, Kecamatan Pungging, Mojokerto.
- Mesin dan peralatan di Kelurahan Mabar Hilir, Kecamatan Medan Deli, Medan.
- Ruko dan sarana di Kompleks Surya Inti Permata Juanda Super Blok A No.52-53, Jalan Raya Juanda, Waru, Sidoarjo, SHGB No.162 atas kepemilikan PT Saraswanti Anugerah Makmur.
- Persediaan yang berlokasi di Pabrik Mojokerto
- Persediaan yang berlokasi di Pabrik Medan
- Piutang yang telah diikat fidusia sebesar Rp395.000.000.000.

12. BANK LOANS (continued)

Company (continued)

PT Bank Mandiri (Persero) Tbk (continued)

- HGB No.3, 4, 5, 6, 7, 8, 9, 10, 11, 12, 13, 14, 15, 16, 17, 18, 19, 20, 21, 22, 23, 24, 25, 26, 27, 28, 29, 30, 31, 32, 33, 34, 35, 36, 37, locations: Tunggal Pager Hamlet, Pungging District, Mojokerto for the ownership of PT Saraswanti Anugerah Makmur.
- HGB No.751, location: Lebaksono Village, Mojokerto with ownership of Ir. YN Hari Hardono.
- HGB No.1, location: Mabal Hilir Sub-District, Medan Deli District, Medan for ownership of PT Saraswanti Anugerah Makmur.
- HGB No.2295, location: Perum Delta Sari Blok AY 36, Waru Sidoarjo for ownership of Ir. YN Hari Hardono.
- HGB No.2147, location: Perum Pondok Jati Blok AI No.9-10, Waru Sidoarjo for ownership of Ir. Yahya Taufik.
- HGB No.855, location: Lumbangrejo Village, Prigen District, Pasuruan for ownership of Ir. Yohanes Noegroho Hari Hardono.
- Machinery and equipment in Tunggal Puger Village, Pungging District, Mojokerto.
- Machinery and equipment in Mabar Hilir Village, Medan Deli District, Medan.
- Shop and facilities in the complex of Surya Inti Permata Juanda Super Blok A No.52-53, Jalan Raya Juanda, Waru, Sidoarjo, SHGB No.162 for ownership of PT Saraswanti Anugerah Makmur.
- Inventory located at Mojokerto Factory
- Inventory located in Medan Factory
- Receivables that have been bound by fiduciary amounted Rp395,000,000,000.

PT SARASWANTI ANUGERAH MAKMUR Tbk
DAN ENTITAS ANAK
Catatan atas Laporan Keuangan
Untuk tahun yang berakhir pada tanggal 31 Desember 2020
(Disajikan dalam Rupiah, kecuali dinyatakan lain)

PT SARASWANTI ANUGERAH MAKMUR Tbk
AND SUBSIDIARIES
Notes to the Financial Statements
For the year ended December 31, 2020
(Expressed in Rupiah, unless otherwise stated)

12. UTANG BANK (lanjutan)

Perusahaan (lanjutan)

PT Bank Mandiri (Persero) Tbk (lanjutan)

Semua pinjaman bank diatas dalam mata uang Rupiah dan tidak terdapat pembatasan rasio keuangan atas pinjaman tersebut.

Sesuai dengan ketentuan dalam perjanjian pinjaman, Grup diharuskan untuk menjaga beberapa rasio keuangan tertentu, dimana telah ditaati oleh Grup pada tanggal 31 Desember 2020 dan 2019. Grup juga diharuskan untuk memenuhi beberapa persyaratan dan ketentuan mengenai Anggaran Dasar, kegiatan usaha, dividen, aksi korporasi, kegiatan pembiayaan, dan lainnya. Grup telah memenuhi persyaratan dan ketentuan tersebut.

Entitas Anak

PT Bank Mandiri (Persero), Tbk.

Pada tanggal 31 Desember 2020 dan 31 Desember 2019, Perusahaan memiliki fasilitas pinjaman dengan PT Bank Mandiri (Persero) Tbk dengan rincian sebagai berikut:

Perusahaan memperoleh Kredit Modal Kerja 1 (KMK 1) sebesar Rp15.000.000.000,- bunga 9,50% dengan jangka waktu satu tahun sesuai dengan Surat Penawaran Pemberian Kredit Nomor CMB.CM4/PA1.3663/SPPK/2020 tanggal 27 Agustus 2020 sampai dengan 26 Agustus 2021.

Perusahaan memperoleh Kredit Modal Kerja 2 (KMK 2) sebesar Rp165.000.000.000,- bunga 9,50% dengan Surat Penawaran Pemberian Kredit Nomor CMB.CM4/PA1.3663/SPPK/2020 tanggal 27 Agustus 2020 sampai dengan 26 Agustus 2021.

12. BANK LOANS (continued)

Company (continued)

PT Bank Mandiri (Persero) Tbk (continued)

All of the above bank loans are in Rupiah and there is no restriction on the financial ratio of the loan.

In accordance with the provisions of the loan agreement, the Group is required to maintain certain financial ratios, which have been adhered to by the Group on December 31, 2020 and 2019. The group is also required to fulfill several requirements and provisions concerning the Articles of Association, business activities, dividends, corporate actions, financing activities, and others. The Group has fulfilled the terms and conditions.

Subsidiaries

PT Bank Mandiri (Persero), Tbk.

As of December 31, 2020 and December 31, 2019, the Company has a loan facility with PT Bank Mandiri (Persero) Tbk with the following details:

The company obtained a Working Capital Credit 1 (KMK 1) of IDR 15,000,000,000 interest of 9.50% with a period of one year in accordance with the Letter of Offer for Credit Number CMB.CM4 / PA1.3663 / SPPK / 2020 dated 27 August 2020 until 26 August 2021..

The company obtained a Working Capital Credit 2 (KMK 2) amounting to IDR 165,000,000,000 with an interest rate of 9.50% with an Offer Letter of Credit Number CMB.CM4 / PA1.3663 / SPPK / 2020 dated 27 August 2020 to 26 August 2021.

PT SARASWANTI ANUGERAH MAKMUR Tbk
DAN ENTITAS ANAK
Catatan atas Laporan Keuangan
Untuk tahun yang berakhir pada tanggal 31 Desember 2020
(Disajikan dalam Rupiah, kecuali dinyatakan lain)

PT SARASWANTI ANUGERAH MAKMUR Tbk
AND SUBSIDIARIES
Notes to the Financial Statements
For the year ended December 31, 2020
(Expressed in Rupiah, unless otherwise stated)

12. UTANG BANK (lanjutan)

Entitas Anak (lanjutan)

PT Bank Mandiri (Persero) Tbk (lanjutan)

Perusahaan memperoleh Kredit Investasi (KI) sebesar Rp50.796.000.000,- bunga 9,75% dengan Surat Penawaran Pemberian Kredit Nomor CMB.CM4/PA1.1635/SPPK/2019 dengan jangka waktu sampai dengan tanggal 27 Desember 2021.

Perusahaan memperoleh Fasilitas Trust Receipt (TR) sebesar Rp50.000.000.000,- dengan jangka waktu satu tahun atau tanggal 27 Agustus 2020 sampai dengan 26 Agustus 2021. Suku bunga dikenakan sebesar 2%. Fasilitas ini untuk melunasi pembayaran atas kewajiban LC / SKBDN untuk pembelian bahan baku pupuk.

Perusahaan memperoleh Treasury Line sebesar USD2.000.000,- dengan jangka waktu satu tahun tanggal 27 Agustus 2020 sampai dengan 26 Agustus 2021.

Merujuk surat PT Augerah Pupuk Makmur No. 0284/APM/-I/II/2020 tanggal 04 Juni 2020 PT Bank Mandiri (Persero) Tbk menyetujui permohonan Perusahaan perihal Surat Penawaran Pemberian Kredit (SPPK) an. PT Anugerah Pupuk Makmur berdasarkan surat No.CMB.CM4/PA1.3664/SPPK/2020 tanggal 22 Juli 2020 dengan ketentuan sebagai berikut:

PT Bank Mandiri (Persero), Tbk. Kantor Pusat, Jakarta memberikan kredit Investasi, Non Revolving sebesar Rp. 31.728.000.000,- bunga 9,00% dengan jangka waktu dua tahun sesuai dengan Persetujuan Pemberian Fasilitas tanggal 22 Juli 2020 sampai dengan 29 September 2022.

12. BANK LOANS (continued)

Subsidiaries (continued)

PT Bank Mandiri (Persero) Tbk (continued)

The company obtained an Investment Credit (KI) of Rp.50,796,000,000, - 9.75% interest with the Letter of Offer for Credit Number CMB.CM4 / PA1.1635 / SPPK / 2019 with a maturity date of 27 December 2021.

The Company obtained a Trust Receipt Facility (TR) amounting to Rp.50,000,000,000, - with a period of one year or August 27, 2020 to August 26, 2021. Interest rate is 2%. This facility is to pay off the payment of the LC / SKBDN obligation for the purchase of fertilizer raw materials.

The Company obtained a Treasury Line of USD 2,000,000 with a period of one year from 27 August 2020 to 26 August 2021.

Referring to the letter of PT Augerah Pupuk Makmur No. 0284 / APM / -I / II / 2020 dated 04 June 2020 PT Bank Mandiri (Persero) Tbk approved the Company's application regarding an Offer Letter for Credit Provision (SPPK). PT Anugerah Pupuk Makmur based on letter No.CMB.CM4 / PA1.3664 / SPPK / 2020 dated 22 July 2020 with the following conditions:

PT Bank Mandiri (Persero), Tbk. The Head Office, Jakarta provides investment credit, Non Revolving of Rp. 31,728,000,000, - 9.00% interest with a term of two years in accordance with the Facility Granting Agreement dated 22 July 2020 to 29 September 2022.

PT SARASWANTI ANUGERAH MAKMUR Tbk

DAN ENTITAS ANAK

Catatan atas Laporan Keuangan

Untuk tahun yang berakhir pada tanggal 31 Desember 2020

(Disajikan dalam Rupiah, kecuali dinyatakan lain)

PT SARASWANTI ANUGERAH MAKMUR Tbk

AND SUBSIDIARIES

Notes to the Financial Statements

For the year ended December 31, 2020

(Expressed in Rupiah, unless otherwise stated)

12. UTANG BANK (lanjutan)

Entitas Anak (lanjutan)

PT Bank Mandiri (Persero) Tbk (lanjutan)

Perusahaan memperoleh Fasilitas Trust Receipt (TR) dari PT Bank Mandiri (Persero), Tbk. sebesar Rp50.000.000.000,- dengan jangka waktu 180 hari atau tanggal 22 Juli 2020 sampai dengan 26 Agustus 2021. Suku bunga dikenakan sebesar 2%. Fasilitas ini untuk melunasi pembayaran atas kewajiban LC / SKBDN Tambahan modal kerja industri dan perdagangan pupuk termasuk dalam rangka take over fasilitas dari Indonesia Eximbank.

Perusahaan memperoleh Kredit Modal Kerja 1 (KMK 1) sebesar Rp 33.000.000.000,- bunga 9,00% dengan jangka waktu satu tahun sesuai dengan Surat Penawaran Pemberian Kredit tanggal 22 Juli 2020 sampai dengan 26 Agustus 2021.

PT Bank Mandiri (Persero), Tbk. Cabang Banjarmasin berupa KMK 2 sebesar Rp 147.000.000.000,- bunga 9,00% dengan jangka waktu satu tahun sesuai dengan Surat Penawaran Pemberian Kredit tanggal 22 Juli 2020 sampai dengan 26 Agustus 2021.

Perusahaan memperoleh Treasury Line dari PT Bank Mandiri (Persero), Tbk. Cabang Banjarmasin sebesar USD2.000.000,- dengan jangka waktu satu tahun tanggal tanggal 22 Juli 2020 sampai dengan 26 Agustus 2021.

Perusahaan memperoleh Kredit Modal Kerja 1 (KMK 1) sebesar Rp8.000.000.000,- bunga 9,50% dengan jangka waktu satu tahun sesuai dengan Surat Penawaran Pemberian Kredit tanggal 27 Agustus 2020 sampai dengan 26 Agustus 2021.

12. BANK LOANS (continued)

Subsidiaries (continued)

PT Bank Mandiri (Persero) Tbk (continued)

The Company obtained Trust Receipt (TR) Facility from PT Bank Mandiri (Persero), Tbk. in the amount of IDR 50,000,000,000 with a period of 180 days or July 22, 2020 to August 26, 2021. The interest rate is 2%. This facility is to pay off the payment of the LC / SKBDN obligation for Additional working capital for industry and trading in fertilizers is included in the framework of taking over facilities from Indonesia Eximbank.

The Company obtained a Working Capital Credit 1 (KMK 1) amounting to IDR 33,000,000,000 with 9.00% interest for a period of one year in accordance with the Letter of Offer for Credit, dated 22 July 2020 to 26 August 2021.

PT Bank Mandiri (Persero), Tbk. Banjarmasin branch in the form of KMK 2 amounting to Rp 147,000,000,000, - 9.00% interest with a period of one year according to the Credit Offer Letter dated 22 July 2020 to 26 August 2021

The Company obtained the Treasury Line from PT Bank Mandiri (Persero), Tbk. Banjarmasin branch, amounting to USD 2,000,000, - with a period of one year from 22 July 2020 to 26 August 2021.

The Company obtained a Working Capital Credit 1 (KMK 1) amounting to IDR 8,000,000,000 with interest of 9.50% with a period of one year in accordance with the Letter of Offer for Credit dated 27 August 2020 to 26 August 2021.

PT SARASWANTI ANUGERAH MAKMUR Tbk
DAN ENTITAS ANAK
Catatan atas Laporan Keuangan
Untuk tahun yang berakhir pada tanggal 31 Desember 2020
(Disajikan dalam Rupiah, kecuali dinyatakan lain)

PT SARASWANTI ANUGERAH MAKMUR Tbk
AND SUBSIDIARIES
Notes to the Financial Statements
For the year ended December 31, 2020
(Expressed in Rupiah, unless otherwise stated)

12. UTANG BANK (lanjutan)

Entitas Anak (lanjutan)

PT Bank Mandiri (Persero) Tbk (lanjutan)

PT Bank Mandiri (Persero), Tbk. Cabang Banjarmasin berupa KMK 2 sebesar Rp140.000.000.000,- bunga 9,50% dengan jangka waktu satu tahun sesuai dengan Surat Penawaran Pemberian Kredit tanggal 27 Agustus 2020 sampai dengan 26 Agustus 2021.

PT Bank Mandiri (Persero), Tbk. Cabang Banjarmasin berupa KMK 3 sebesar Rp66.000.000.000,- bunga 9,50% dengan jangka waktu satu tahun sesuai dengan Surat Penawaran Pemberian Kredit tanggal 27 Agustus 2020 sampai dengan 26 Agustus 2021.

Perusahaan memperoleh Treasury Line dari PT Bank Mandiri (Persero), Tbk. Cabang Banjarmasin sebesar USD2.000.000,- dengan jangka waktu satu tahun tanggal 27 Agustus 2020 sampai dengan 26 Agustus 2021.

Jaminan bukan aset tetap:

- Persediaan yang berlokasi di Pabrik Mojokerto telah diikat fiducia
- Piutang yang telah diikat fiducia sebesar Rp194.000.000.000.

12. BANK LOANS (continued)

Subsidiaries (continued)

PT Bank Mandiri (Persero) Tbk (continued)

PT Bank Mandiri (Persero), Tbk. Banjarmasin branch in the form of KMK 2 amounting to Rp140,000,000,000, with 9.50% interest with a period of one year in accordance with the Credit Offer Letter dated 27 August 2020 to 26 August 2021.

PT Bank Mandiri (Persero), Tbk. Banjarmasin branch in the form of KMK 3 amounting to Rp.66,000,000,000 with interest of 9.50% with a period of one year in accordance with the Credit Offer Letter dated 27 August 2020 to 26 August 2021.

The company obtained a Treasury Line from PT Bank Mandiri (Persero), Tbk. Banjarmasin Branch amounting to USD2,000,000, - with a period of one year from August 27, 2020 to August 26, 2021.

Guarantee is not a fixed asset:

- Inventories located at the Mojokerto Plant have been bound by fiducia
- Receivables that have been bound by fiduciary amounted Rp194,000,000,000.

PT SARASWANTI ANUGERAH MAKMUR Tbk

DAN ENTITAS ANAK

Catatan atas Laporan Keuangan

Untuk tahun yang berakhir pada tanggal 31 Desember 2020

(Disajikan dalam Rupiah, kecuali dinyatakan lain)

PT SARASWANTI ANUGERAH MAKMUR Tbk

AND SUBSIDIARIES

Notes to the Financial Statements

For the year ended December 31, 2020

(Expressed in Rupiah, unless otherwise stated)

12. UTANG BANK (lanjutan)

Entitas Anak (lanjutan)

PT Bank Mandiri (Persero) Tbk (lanjutan)

Jaminan aset tetap:

- Joint Collateral dan Cross Default dengan Fasilitas KMK Transaksional Lebaksono, Kecamatan Pungging, Kabupaten Mojokerto, Jawa Timur dengan bukti kepemilikan sbb: SHGB No. 1, SHGB No. 2, SHGB No. 49, SHGB No. 50, SHGB No. 51, SHGB No. 52, SHGB No. 53, SHGB No. 54, SHGB No. 55, SHGB No. 56, SHGB No. 57, SHGB No. 58, SHGB No. 59, SHGB No. 60.
- Joint Collateral dan Cross Default dengan Fasilitas KI dan KMK Transaksional.

Anggungan Lainnya:

- 1) *Corporate Guarantee* dari PT. Sarasawanti Anugerah Makmur
- 2) *Personal Guarantee* dari YN Hari Hardono
- 3) *Personal Guarantee* dari Yahya Taufik

Indonesia Exim Bank

Pada tanggal 31 Desember 2020 dan 2019, APM masing-masing memiliki fasilitas pinjaman dengan Indonesia Exim Bank dengan rincian sebagai berikut:

Indonesia Exim Bank berupa KMKE 1 sebesar Rp33.000.000.000,- bunga 10,15% dengan jangka waktu satu tahun sesuai dengan Persetujuan Pemberian Pembiayaan tanggal 26 Juli 2020 sampai dengan 29 Juli 2021.

Indonesia Exim Bank berupa KMKE 2 sebesar Rp85.000.000.000,- bunga 10,15% dengan jangka waktu satu tahun sesuai dengan Persetujuan Pemberian Pembiayaan tanggal 26 Juli 2020 sampai dengan 29 Juli 2021.

12. BANK LOANS (continued)

Subsidiaries (continued)

PT Bank Mandiri (Persero) Tbk (continued)

Fixed asset guarantee:

- *Joint Collateral and Default Cross with Lebaksono Transactional KMK Facility, Pungging District, Mojokerto Regency, East Java with proof of ownership as follows: No. SHGB 1, No. SHGB 2, No. SHGB 49, SHGB No. 50, No. SHGB 51, No. SHGB 52, SHGB No. 53, SHGB No. 54, SHGB No. 55, SHGB No. 56, No. SHGB 57, No. SHGB 58, No. SHGB 59, No. SHGB 60.*
- *Joint Collateral and Default Cross with Transactional KI and KMK Facilities.*

Guarante Others:

- 1) *Corporate Guarantee from PT. Sarasawanti Anugerah Makmur*
- 2) *Personal Guarantee from YN Hari Hardono*
- 3) *Personal Guarantee from Yahya Taufik*

Indonesia Exim Bank

On December 31, 2020 and 2019, APM each have loan facilities with Indonesia Exim Bank with the following details:

Indonesia Exim Bank in the form of KMKE 1 in the amount of Rp33,000,000,000.- interest of 10.15% with a period of one year in accordance with the Approval of Giving Financing on July 26, 2020 until July 29, 2021.

Indonesia Exim Bank in the form of KMKE 2 in the amount of Rp85,000,000,000.- interest of 10.15% with a period of one year in accordance with the Approval of Funding for July 26, 2020 until July 29, 2021

PT SARASWANTI ANUGERAH MAKMUR Tbk
DAN ENTITAS ANAK
Catatan atas Laporan Keuangan
Untuk tahun yang berakhir pada tanggal 31 Desember 2020
(Disajikan dalam Rupiah, kecuali dinyatakan lain)

PT SARASWANTI ANUGERAH MAKMUR Tbk
AND SUBSIDIARIES
Notes to the Financial Statements
For the year ended December 31, 2020
(Expressed in Rupiah, unless otherwise stated)

12. UTANG BANK (lanjutan)

Entitas Anak (lanjutan) Indonesia Exim Bank (lanjutan)

Indonesia Exim Bank berupa KIE 1 sebesar Rp 70.000.000.000,- bunga 10,25% dengan jangka waktu satu tahun sesuai dengan Persetujuan Pemberian Pembiayaan tanggal 26 Juli 2016 sampai dengan 27 Februari 2022.

Jaminan atas pinjaman tersebut dapat diuraikan sebagai berikut:

- Sebidang tanah dan sarana prasarana di atasnya sebesar Rp50.000.000.000 dengan bukti HGB No. 13 an. PT Saraswanti Anugerah Makmur, lokasi : jalan Sei Belumai, Desa Dalu Sepuluh (X) A, Kec. Tanjung Morawa, Kab. Deli Serdang.
- Jaminan Fidusia atas bangunan pabrik dengan SHGB No.13, lokasi Desa Dalu Sepuluh A, Kec Tanjung Morawa Kab.Deli Serdang
- Jaminan tanah, bangunan dan mesin-mesin produksi pupuk yang berlokasi di Desa Bapeang, Kotawaringin Timur, Kalimantan Tengah.
- Jaminan Fidusia atas mesin-mesin produksi pupuk di Desa Dalu Sepuluh A, Medan.
- Jaminan Fidusia atas mesin-mesin produksi pupuk di Sampit, Kalimantan Tengah.
- Personal Guarantee dari Bpk. YN Hari Hardono
- Personal Guarantee dari Bpk. Andreas Adhi Harsanto
- Personal Guarantee dari Bpk. Yahya Taufik
- Corporate Guarantee dai PT Saraswanti Anugerah Makmur sebesar platfond fasilitas
- Fidusia atas piutang milik debitur sebesar Rp159.242.000.000.

12. BANK LOANS (continued)

Subsidiaries (continued) Indonesia Exim Bank (continued)

Indonesia Exim Bank in the form of KMK 1 in the amount of Rp33,000,000,000, - interest of 10.25% with a period of one year in accordance with the Funding Agreement on July 26, 2016 up to February 27, 2022.

Guarantees for these loans can be described as follows:

- A piece of land and facilities above Rp50,000,000,000 with proof of HGB No. 13 an. PT Saraswanti Anugerah Makmur, location: Sei Belumai road, Dalu Sepuluh Village (X) A, Kec. Tanjung Morawa, Kab. Deli Serdang.
- Fiduciary guarantee for the factory building with SHGB No.13, location of Dalu Sepuluh A Village, Kec Tanjung Morawa Kab. Deli Serdang
- Guarantee of land, buildings and fertilizer production machines located in Bapeang Village, Kotawaringin Timur, Central Kalimantan.
- Fiduciary guarantee for fertilizer production machinery in Dalu Sepuluh A Village, Medan.
- Fiduciary guarantee of fertilizer production machinery in Sampit, Central Kalimantan.
- Personal Guarantee from Mr. YN Hari Hardono
- Personal Guarantee from Mr. Andreas Adhi Harsanto
- Personal Guarantee from Mr. Yahya Taufik
- Corporate Guarantee from PT Saraswanti Anugerah Makmur in the amount of the facility
- Fiduciary over debts owned by debtors amounted Rp159,242,000,000.

The original consolidated financial statements included herein are in the Indonesian language.

PT SARASWANTI ANUGERAH MAKMUR Tbk
DAN ENTITAS ANAK
Catatan atas Laporan Keuangan
Untuk tahun yang berakhir pada tanggal 31 Desember 2020
(Disajikan dalam Rupiah, kecuali dinyatakan lain)

PT SARASWANTI ANUGERAH MAKMUR Tbk
AND SUBSIDIARIES
Notes to the Financial Statements
For the year ended December 31, 2020
(Expressed in Rupiah, unless otherwise stated)

12. UTANG BANK (lanjutan)

Entitas Anak (lanjutan) Indonesia Exim Bank (lanjutan)

Sesuai dengan ketentuan dalam perjanjian pinjaman, Perusahaan diharuskan untuk menjaga beberapa rasio keuangan tertentu, antara lain rasio utang bersih terhadap ekuitas maksimal 2 kali, dan Leverage maksimal 3 kali, dimana telah ditaati oleh Perusahaan pada tanggal 31 Desember 2020 dan 2019. Perusahaan juga diharuskan untuk memenuhi beberapa persyaratan dan ketentuan mengenai Anggaran Dasar, kegiatan usaha, dividen, aksi korporasi, kegiatan pembiayaan, dan lainnya.

12. BANK LOANS (continued)

Subsidiaries (continued) Indonesia Exim Bank (continued)

In accordance with the provisions of the loan agreement, the Company is required to maintain certain financial ratios, including a ratio of net debt to equity a maximum of 2 times, and a maximum leverage of 3 times, which the Company has complied with on December 31, 2020 and 2019. The company is also required to fulfill several terms and conditions regarding the Articles of Association, business activities, dividends, corporate actions, financing activities, and others.

13. UTANG USAHA

13. TRADE PAYABLES

	2020		2019	
Pihak ketiga :				Third parties :
Rupiah:				Rupiah:
PT Petrokimia Gresik	41.916.646.129	-		PT Petrokimia Gresik
PT Timuraya Tunggal	21.125.792.628	-		PT Timuraya Tunggal
PT Multimas Chemindo	19.528.906.075	9.912.087.633		PT Multimas Chemindo
PT Pupuk Kalimantan Timur	17.576.498.909	-		PT Pupuk Kalimantan Timur
PT Mestindo	17.144.186.939	-		PT Mestindo
Golden Barley International Pte Ltd	14.935.956.464	9.694.626.117		Golden Barley International Pte Ltd
El Dawlia For Trading & Mining Co.	10.969.838.985	8.930.031.826		El Dawlia For Trading & Mining Co.
PT Pupuk Kujang	-	21.812.713.616		PT Pupuk Kujang
Sino Agri Potash Co Ltd	-	16.278.740.580		Sino Agri Potash Co Ltd
PT Asia Pasific Marketing	-	9.988.683.765		PT Asia Pasific Marketing
PT Jafa Petrochem Transindo	-	9.018.495.394		PT Jafa Petrochem Transindo
PT Lautan Luas	-	8.595.210.447		PT Lautan Luas
AP Chemical Pte Ltd	-	6.654.827.106		AP Chemical Pte Ltd
PT Semesta Jaya Abadi	-	5.037.205.505		PT Semesta Jaya Abadi
Lainnya (masing-masing dibawah Rp5.000.000.000)	51.997.396.317	55.107.306.256		Others each below Rp5,000,000,000)
Jumlah	195.195.222.446	161.029.928.245		Total

The original consolidated financial statements included herein are in the Indonesian language.

PT SARASWANTI ANUGERAH MAKMUR Tbk
DAN ENTITAS ANAK
Catatan atas Laporan Keuangan
Untuk tahun yang berakhir pada tanggal 31 Desember 2020
 (Disajikan dalam Rupiah, kecuali dinyatakan lain)

PT SARASWANTI ANUGERAH MAKMUR Tbk
AND SUBSIDIARIES
Notes to the Financial Statements
For the year ended December 31, 2020
 (Expressed in Rupiah, unless otherwise stated)

13. UTANG USAHA (lanjutan)

13. TRADE PAYABLES (continued)

	<u>2020</u>	<u>2019</u>	
Pihak berelasi :			Related parties :
Rupiah:			Rupiah
PT Saraswanti Paper Indah	18.923.000	21.326.500	PT Saraswanti Paper Indah
PT Saraswanti Utama	-	168.660.643	PT Saraswanti Utama
Jumlah	<u>18.923.000</u>	<u>189.987.143</u>	Total

Pada tanggal 31 Desember 2020 dan 2019. Karena sifatnya yang jangka pendek, nilai wajar utang usaha diperkirakan sama dengan nilai tercatatnya.

As at December 31, 2020 and 2019. Due to their short-term nature, their carrying amount approximates their fair value.

Utang usaha merupakan utang atas pembelian bahan baku, distribusi kepada transporter terutama timbul sehubungan dengan jasa transportasi atas pengiriman barang ke konsumen.

Account receivables is debt for the purchase of raw materials, distribution to transporters mainly arises in connection with transportation services for the delivery of goods to consumers.

Utang usaha tersebut berasal dari pemasok yang independen. Analisis umur utang usaha tersebut adalah sebagai berikut:

The trade payables are from independent suppliers. Analysis of the age of trade payables is as follows:

	<u>2020</u>	<u>2019</u>	
< 30 hari	151.778.768.708	125.348.294.783	<30 days
31 - 60 hari	19.973.684.694	16.495.504.202	31 - 60 days
61 - 90 hari	13.252.009.696	10.944.329.250	61 - 90 days
91 - 360 hari	8.271.362.476	6.831.002.720	91 - 360 days
> 360 hari	1.938.319.872	1.600.784.436	> 360 days
Jumlah	<u>195.214.145.446</u>	<u>161.219.915.391</u>	Total

The original consolidated financial statements included herein are in the Indonesian language.

PT SARASWANTI ANUGERAH MAKMUR Tbk

DAN ENTITAS ANAK

Catatan atas Laporan Keuangan

Untuk tahun yang berakhir pada tanggal 31 Desember 2020

(Disajikan dalam Rupiah, kecuali dinyatakan lain)

PT SARASWANTI ANUGERAH MAKMUR Tbk

AND SUBSIDIARIES

Notes to the Financial Statements

For the year ended December 31, 2020

(Expressed in Rupiah, unless otherwise stated)

14. PENDAPATAN DITERIMA DIMUKA

14. UNEARNED REVENUE

	<u>2020</u>	<u>2019</u>	
Rupiah:			Rupiah:
Lainnya (masing-masing dibawah Rp2.000.000.000)	481.315.192	53.280.501	Others (each below Rp2,000,000,000)
Jumlah	481.315.192	53.280.501	Total

Pendapatan diterima dimuka merupakan uang muka penjualan yang timbul sehubungan dengan jasa penjualan pupuk dari para pembeli.

Unearned revenue represents sales advances incurred in connection with fertilizer sales services from buyers.

15. BEBAN MASIH HARUS DIBAYAR

15. ACCRUED EXPENSE

	<u>2020</u>	<u>2019</u>	
Rupiah:			Rupiah:
Gaji	1.238.671.019	400.830.300	Salaries
Utilitas	713.558.613	539.860.104	Utility
Peralatan	498.484.902	378.592.060	Equipments
Jumlah	2.450.714.534	1.319.282.464	Total

16. UTANG PEMBIAYAAN

16. FINANCE PAYABLES

	<u>2020</u>	<u>2019</u>	
Lembaga pembiayaan			Financing institution
PT Orix Indonesia Finance	973.993.482	142.958.500	PT Orix Indonesia Finance
PT Toyota Astra Financial Services	148.188.338	467.165.002	PT Toyota Astra Financial Services
PT Astra Sedaya Finance	64.592.128	212.791.898	PT Astra Sedaya Finance
PT Mandiri Tunas Finance	1.193.752.793	674.978.263	PT Mandiri Tunas Finance
Jumlah utang Lembaga pembiayaan jangka panjang	2.380.526.741	1.497.893.663	Total long term financing institution

The original consolidated financial statements included herein are in the Indonesian language.

PT SARASWANTI ANUGERAH MAKMUR Tbk
DAN ENTITAS ANAK
Catatan atas Laporan Keuangan
Untuk tahun yang berakhir pada tanggal 31 Desember 2020
 (Disajikan dalam Rupiah, kecuali dinyatakan lain)

PT SARASWANTI ANUGERAH MAKMUR Tbk
AND SUBSIDIARIES
Notes to the Financial Statements
For the year ended December 31, 2020
 (Expressed in Rupiah, unless otherwise stated)

16. UTANG PEMBIAYAAN (lanjutan)

16. FINANCE PAYABLES (continued)

	2020	2019	
Pihak ketiga:			Third parties:
Utang pokok	2.345.356.682	1.373.510.598	<i>Principal debt</i>
Bunga pembiayaan	35.170.059	124.383.065	<i>Financing interest</i>
Jumlah	2.380.526.741	1.497.893.663	Total
Bagian jatuh tempo satu tahun:	(1.095.378.049)	(942.181.711)	<i>Current portion:</i>
Jumlah jangka panjang	1.285.148.692	555.711.952	Long-term

Perusahaan

Company

Berdasarkan perjanjian pembiayaan konsumen No.9041900016 pada tanggal 20 Juli 2019 Perusahaan mendapat pinjaman dari PT Mandiri Tunas Finance untuk pembelian 1 unit Honda CRV All New dengan jangka waktu sampai dengan tanggal 20 Juni 2021. Pinjaman ini dijamin dengan jaminan dokumen kepemilikan lengkap.

Based on consumer financing agreement No.9041900016 dated July 20, 2019, the Company obtained a loan from PT Mandiri Tunas Finance for the purchase of 1 unit of Honda CRV All New with a period of up to June 20, 2021. This loan is secured by complete ownership documents as collateral.

Berdasarkan perjanjian pembiayaan konsumen No.9041900561 pada tanggal 12 Mei 2019 Perusahaan mendapat pinjaman dari PT Mandiri Tunas Finance untuk pembelian 1 unit Mitsubishi Pajero Sport dengan jangka waktu sampai dengan tanggal 12 April 2023. Pinjaman ini dijamin dengan jaminan dokumen kepemilikan lengkap.

Based on consumer financing agreement No.9041900561 dated May 12, 2019, the Company obtained a loan from PT Mandiri Tunas Finance for the purchase of 1 unit of Mitsubishi Pajero Sport for a period of up to April 12, 2023. This loan is secured by complete document ownership guarantees.

Berdasarkan perjanjian pembiayaan konsumen No.9041901016 pada tanggal 15 Agustus 2019 Perusahaan mendapat pinjaman dari PT Mandiri Tunas Finance untuk pembelian 1 unit Mitsubishi Xpander Sport dengan jangka waktu sampai dengan tanggal 15 Juli 2021. Pinjaman ini dijamin dengan jaminan dokumen kepemilikan lengkap.

Based on consumer financing agreement No.9041901016 dated August 15, 2019, the Company obtained a loan from PT Mandiri Tunas Finance for the purchase of 1 unit of Mitsubishi Xpander Sport for a period of up to July 15, 2021. This loan is secured by a complete document of ownership guarantee.

Berdasarkan perjanjian pembiayaan konsumen No.1817433047 pada tanggal 27 Agustus 2018 Perusahaan mendapat pinjaman dari PT Toyota Astra Financial Services untuk pembelian 1 unit Toyota Camry dengan jangka waktu sampai dengan tanggal 27 Juli 2021. Pinjaman ini dijamin dengan jaminan dokumen kepemilikan lengkap.

Based on consumer financing agreement No.1817433047 dated 27 August 2018, the Company obtained a loan from PT Toyota Astra Financial Services for the purchase of 1 unit of Toyota Camry with a maturity date of 27 July 2021. This loan is secured by complete document ownership guarantees.

PT SARASWANTI ANUGERAH MAKMUR Tbk

DAN ENTITAS ANAK

Catatan atas Laporan Keuangan

Untuk tahun yang berakhir pada tanggal 31 Desember 2020

(Disajikan dalam Rupiah, kecuali dinyatakan lain)

PT SARASWANTI ANUGERAH MAKMUR Tbk

AND SUBSIDIARIES

Notes to the Financial Statements

For the year ended December 31, 2020

(Expressed in Rupiah, unless otherwise stated)

16. UTANG PEMBIAYAAN (lanjutan)

Perusahaan

Berdasarkan perjanjian pembiayaan konsumen No.9042000344 pada tanggal 03 Maret 2020 Perusahaan mendapat pinjaman dari PT Mandiri Tunas Finance untuk pembelian 1 unit Mitsubishi Strada All New Triton DC HDX 4X dengan jangka waktu sampai dengan tanggal 03 Februari 2023. Pinjaman ini dijamin dengan jaminan dokumen kepemilikan lengkap.

Berdasarkan perjanjian pembiayaan konsumen No.9042000343 pada tanggal 03 Maret 2020 Perusahaan mendapat pinjaman dari PT Mandiri Tunas Finance untuk pembelian 1 unit Mitsubishi Strada All New Triton DC HDX 4X dengan jangka waktu sampai dengan tanggal 03 Februari 2023. Pinjaman ini dijamin dengan jaminan dokumen kepemilikan lengkap.

Berdasarkan perjanjian pembiayaan konsumen No. 9042000345 pada tanggal 03 April 2020. Perusahaan mendapat pinjaman dari PT Mandiri Tunas Finance untuk pembelian 1 unit Mitsubishi Strada All New Triton DC HDX 4X dengan jangka waktu sampai dengan tanggal 03 Maret 2023. Pinjaman ini dijamin dengan jaminan dokumen kepemilikan lengkap.

Berdasarkan perjanjian pembiayaan konsumen No. 9042000346 pada tanggal 03 April 2020. Perusahaan mendapat pinjaman dari PT Mandiri Tunas Finance untuk pembelian 1 unit Mitsubishi Strada All New Triton DC HDX 4X dengan jangka waktu sampai dengan tanggal 03 Maret 2023. Pinjaman ini dijamin dengan jaminan dokumen kepemilikan lengkap.

16. FINANCE PAYABLES (continued)

Company

Based on consumer financing agreement No.9042000344 dated March 03, 2020, the Company obtained a loan from PT Mandiri Tunas Finance for the purchase of 1 unit of Mitsubishi Strada All New Triton DC HDX 4X for a period of up to 03 February 2023. This loan is secured by complete ownership documents as collateral.

Based on consumer financing agreement No.9042000343 dated March 03, 2020, the Company obtained a loan from PT Mandiri Tunas Finance for the purchase of 1 unit of Mitsubishi Strada All New Triton DC HDX 4X with a period of up to 03 February 2023. This loan is secured by complete ownership documents as collateral.

Based on the consumer financing agreement No. 9042000345 on April 3, 2020. The Company obtained a loan from PT Mandiri Tunas Finance for the purchase of 1 unit of the Mitsubishi Strada All New Triton DC HDX 4X with a maturity date of 03 March 2023. This loan is secured by complete ownership documents as collateral.

Based on the consumer financing agreement No. 9042000346 on April 03, 2020. The Company obtained a loan from PT Mandiri Tunas Finance for the purchase of 1 unit of the Mitsubishi Strada All New Triton DC HDX 4X with a maturity date of March 03, 2023. This loan is secured by a complete document of ownership guarantee.

PT SARASWANTI ANUGERAH MAKMUR Tbk
DAN ENTITAS ANAK
Catatan atas Laporan Keuangan
Untuk tahun yang berakhir pada tanggal 31 Desember 2020
(Disajikan dalam Rupiah, kecuali dinyatakan lain)

PT SARASWANTI ANUGERAH MAKMUR Tbk
AND SUBSIDIARIES
Notes to the Financial Statements
For the year ended December 31, 2020
(Expressed in Rupiah, unless otherwise stated)

16. UTANG PEMBIAYAAN (lanjutan)

Perusahaan

Berdasarkan perjanjian pembiayaan konsumen No. L20M00208E pada tanggal 12 Desember 2019. Perusahaan mendapat pinjaman dari PT ORIX Indonesia Finance untuk pembelian 1 unit Komatsu Forklift Diesel FD30C-17 dengan jangka waktu sampai dengan tanggal 12 Desember 2022. Pinjaman ini dijamin dengan jaminan dokumen kepemilikan lengkap.

Entitas Anak

Pembiayaan melalui PT ORIX Indonesia Finance atas pengadaan 2 (dua) unit Komatsu Forklift Diesel FD30C-17 pada 21 Februari 2020 sampai dengan 21 Januari 2023.

Berdasarkan perjanjian pembiayaan konsumen No.L17M02014E pada tanggal 31 Agustus 2017 atas pembelian 1 Unit Komatsu Forklift Diesel dalam hal ini PT. Orix Indonesia Finance. Pembayaran dilaksanakan mulai dari 1 September 2017 hingga 31 Agustus 2020. Terhitung sejak September 2020 fasilitas telah dilunasi.

Berdasarkan nomor perjanjian L20M00384E pada tanggal 19 Maret 2020. Perusahaan mendapat pinjaman dari PT Orix Indonesia Finance untuk pembelian 1 unit Komatsu Forlift Diesel FD30C-17 dengan masa sewa 36 bulan. Pinjaman ini dijamin dengan jaminan dokumen kepemilikan lengkap.

Berdasarkan nomor perjanjian L19M01892E pada tanggal 27 Desember 2019. Perusahaan mendapat pinjaman dari PT Orix Indonesia Finance untuk pembelian 2 unit Forlift Diesel FD30C-17 dengan masa sewa 36 bulan. Pinjaman ini dijamin dengan jaminan dokumen kepemilikan lengkap.

16. FINANCE PAYABLES (continued)

Company

Based on the consumer financing agreement No. L20M00208E on 12 December 2019. The Company obtained a loan from PT ORIX Indonesia Finance for the purchase of 1 unit of Komatsu Diesel Forklift FD30C-17 with a maturity date of 12 December 2022. This loan is secured by complete ownership documents as collateral.

Subsidiaries

Funding through PT ORIX Indonesia Finance for the procurement of 2 (two) units of Komatsu Diesel Forklift FD30C-17 on February 21, 2020 to January 21, 2023.

Based on consumer financing agreement No. L17M02014E dated 31 August 2017 for the purchase of 1 Unit Komatsu Forklift Diesel, in this case PT. Orix Indonesia Finance. Payment will be made from September 1, 2017 to August 31, 2020. As of September 2020, the facility has been paid.

Based on the agreement number L20M00384E dated March 19, 2020. The company obtained a loan from PT Orix Indonesia Finance to purchase 1 unit of Komatsu Forlift Diesel FD30C-17 with a lease period of 36 months. This loan is secured by complete document of ownership guarantee.

Based on the agreement number L19M01892E dated 27 December 2019. The company obtained a loan from PT Orix Indonesia Finance to purchase 2 units of Forlift Diesel FD30C-17 with a lease period of 36 months. This loan is secured by complete document of ownership guarantee.

The original consolidated financial statements included herein are in the Indonesian language.

PT SARASWANTI ANUGERAH MAKMUR Tbk

DAN ENTITAS ANAK

Catatan atas Laporan Keuangan

Untuk tahun yang berakhir pada tanggal 31 Desember 2020

(Disajikan dalam Rupiah, kecuali dinyatakan lain)

PT SARASWANTI ANUGERAH MAKMUR Tbk

AND SUBSIDIARIES

Notes to the Financial Statements

For the year ended December 31, 2020

(Expressed in Rupiah, unless otherwise stated)

16. UTANG PEMBIAYAAN (lanjutan)

Entitas Anak

Berdasarkan perjanjian pembiayaan konsumen No.400401003057699 pada tanggal 16 Desember 2017. Perusahaan mendapat pinjaman dari PT Astra Sedaya Finance untuk pembelian 1 unit Daihatsu Tipe Terios dengan jangka waktu sampai dengan tanggal 15 Desember 2020. Pinjaman ini dijamin dengan jaminan dokumen kepemilikan lengkap.

17. LIABILITAS IMBALAN PASCAKERJA

Provisi imbalan kerja karyawan pada tanggal 31 Desember 2020 dan 2019 dihitung oleh PT Binaputera Jaga Hikmah, aktuaris independen, dengan laporan dengan laporan No.188/IPK/KKA-TBA/III-2021 dan No. 310/IPK/KKA-TBA/II-2020 yang diterbitkan pada 8 Maret 2021 dan 1 April 2020. Tabel berikut menyajikan ikhtisar liabilitas dan imbalan biaya kerja sebagaimana tercatat pada laporan posisi keuangan.

Asumsi-asumsi aktuarial signifikan yang diterapkan dalam perhitungan liabilitas imbalan pascakerja dan imbalan kerja jangka panjang lainnya untuk Grup sebagai berikut:

16. FINANCE PAYABLES (continued)

Subsidiaries

Based on consumer financing agreement No. 400401003057699 dated December 16, 2017. The company obtained a loan from PT Astra Sedaya Finance for the purchase of 1 unit of Daihatsu Type Terios for a period of up to December 15, 2020. This loan is secured by a complete document of ownership guarantee.

17. EMPLOYEE BENEFITS LIABILITY

The employee benefits provision as of December 31, 2020 and 2019 is calculated by PT Binaputera Jaga Hikmah, an independent actuary, with reports No.188/IPK/KKA-TBA/III-2021 dan No. 310/IPK/KKA-TBA/II-2020 issued on March 8, 2021 and April 1, 2020. The following table presents an overview of liabilities and compensation for work costs as recorded in the statement of financial position.

Significant actuarial assumptions that are applied in calculating post-employment benefit obligations and other long-term employee benefits for the Group are as follows:

The original consolidated financial statements included herein are in the Indonesian language.

PT SARASWANTI ANUGERAH MAKMUR Tbk
DAN ENTITAS ANAK
Catatan atas Laporan Keuangan
Untuk tahun yang berakhir pada tanggal 31 Desember 2020
 (Disajikan dalam Rupiah, kecuali dinyatakan lain)

PT SARASWANTI ANUGERAH MAKMUR Tbk
AND SUBSIDIARIES
Notes to the Financial Statements
For the year ended December 31, 2020
 (Expressed in Rupiah, unless otherwise stated)

17. LIABILITAS IMBALAN PASCAKERJA (lanjutan)

17. EMPLOYEE BENEFITS LIABILITY (continued)

	2020	2019	
Tingkat diskonto	6.66%	7,70%	Discount rate
Kenaikan upah	8.00%	8,00%	Salary increase
Pensiun	55	55 tahun	Pension
Tabel mortalitas	TMI III (2011)	(TMI- III) 2011	Mortality table
	<i>Projected Unit</i>	<i>Projected Unit</i>	
Metode aktuarial	<i>Credit</i>	<i>Credit</i>	Actuarial method
Jumlah kewajiban yang diakui di dalam laporan posisi keuangan:			<i>Amount of liabilities recognized in the statement of financial position:</i>
	2020	2019	
Nilai kini kewajiban	14.444.241.755	12.583.990.028	<i>Present value of obligation</i>
Keuntungan/(kerugian) aktuarial yang tidak diakui		-	<i>Unrecognized actuarial gains / (losses)</i>
Jumlah kewajiban imbalan kerja	14.444.241.755	12.583.990.028	<i>Amount of employee benefit obligation</i>
Jumlah yang diakui di dalam laba rugi:			<i>Amount recognized in profit or loss:</i>
	2020	2019	
Biaya jasa kini	1.581.869.827	1.366.383.618	<i>Current service</i>
Biaya bunga	958.287.646	806.424.461	<i>Interest fee</i>
Biaya jasa lalu	(217.736.534)	-	<i>Past service cost</i>
Jumlah beban/(manfaat) imbalan kerja	2.322.420.939	2.172.808.079	<i>Amount of expenses / (benefits) employee benefits</i>

The original consolidated financial statements included herein are in the Indonesian language.

PT SARASWANTI ANUGERAH MAKMUR Tbk

DAN ENTITAS ANAK

Catatan atas Laporan Keuangan

Untuk tahun yang berakhir pada tanggal 31 Desember 2020

(Disajikan dalam Rupiah, kecuali dinyatakan lain)

PT SARASWANTI ANUGERAH MAKMUR Tbk

AND SUBSIDIARIES

Notes to the Financial Statements

For the year ended December 31, 2020

(Expressed in Rupiah, unless otherwise stated)

17. LIABILITAS IMBALAN PASCAKERJA (lanjutan)

Rekonsiliasi Ekuitas - OCI pada laporan posisi keuangan:

	2020	2019
OCI pada awal periode	1.816.869.007	963.814.403
OCI pada periode berjalan	(462.169.212)	853.054.604
Akumulasi OCI pada akhir periode	1.354.699.795	1.816.869.007

Mutasi nilai liabilitas imbalan paska kerja selama tahun berjalan sebagai berikut:

	2020	2019
Saldo awal	12.583.990.028	9.558.127.345
Penyesuaian	-	-
Beban imbalan paska kerja	2.322.420.939	2.172.808.079
Beban (penghasilan) komprehensif lain	(462.169.212)	853.054.604
Saldo akhir	14.444.241.755	12.583.990.028

Manajemen berkeyakinan bahwa perkiraan liabilitas dan imbalan kerja yang diberikan dari keseluruhan program pensiun Perusahaan, yang didasarkan pada estimasi perhitungan aktuaris, telah melebihi kewajiban minimal yang ditentukan oleh UU.

Analisa jatuh tempo yang diharapkan dari manfaat pensiun yang tidak terdiskonto adalah sebagai berikut:

17. EMPLOYEE BENEFITS LIABILITY (continued)

Equity Reconciliation - OCI on the financial position report:

OCI - beginning of the period
OCI in the current period
OCI accumulation at the end of the period

The mutation of the value of the post-employment benefit liability during the current year is as follows:

Beginning balance
Adjustment
Post-employment expenses
Other comprehensive expenses (income)
Ending balance

Management believes that the estimated liabilities and employee benefits provided by the entire Company pension plan, which are based on estimates of actuarial calculations, have exceeded the minimum obligations determined by the Act.

The expected maturity analysis of undiscounted pension benefits is as follows:

The original consolidated financial statements included herein are in the Indonesian language.

PT SARASWANTI ANUGERAH MAKMUR Tbk
DAN ENTITAS ANAK
Catatan atas Laporan Keuangan
Untuk tahun yang berakhir pada tanggal 31 Desember 2020
(Disajikan dalam Rupiah, kecuali dinyatakan lain)

PT SARASWANTI ANUGERAH MAKMUR Tbk
AND SUBSIDIARIES
Notes to the Financial Statements
For the year ended December 31, 2020
(Expressed in Rupiah, unless otherwise stated)

17. LIABILITAS IMBALAN PASCAKERJA (lanjutan)

17. EMPLOYEE BENEFITS LIABILITY (continued)

	Pension Benefits					Jumlah/ Amount	
	Kurang dari 1 tahun/ Less than 1 year	Antara 1 sampai 2 tahun/ Between 1 to 2 years	Antara 2 sampai 5 tahun/ Between 2 to 5 years	Lebih dari 5 tahun/ More than 5 years			
31 Desember 2020	1.407.902.813	2.605.196.661	6.302.628.800	186.752.207.040	197.067.935.314		31 December 2020
31 Desember 2019	1.486.992.242	3.090.674.928	8.320.500.801	199.541.756.837	212.439.924.808		31 December 2019

Jika tingkat diskonto dan tingkat kenaikan gaji melemah / menguat sebanyak 1% dengan semua variabel lain dianggap konstan, analisa sensitivitas terhadap asumsi utama yang digunakan dalam menentukan liabilitas imbalan kerja pada tanggal 31 Desember 2020 dan 2019 adalah sebagai berikut:

If the discount rate and salary increase rates weaken / strengthen by 1% with all other variables considered constant, sensitivity analysis of the main assumptions used in determining the employee benefits liabilities as of December 31, 2020 and 2019 are as follows:

	2020	2019	
Tingkat diskonto tahunan (-1%):			Annual discount rate (-1%):
Nilai kini liabilitas imbalan pasti	16.099.664.259	13.936.120.628	Present value of defined benefit
Nilai jasa kini	1.794.255.077	1.545.216.517	Current service value
Tingkat diskonto tahunan (+1%):			Annual discount rate (+1%):
Nilai kini liabilitas imbalan pasti	13.028.226.843	11.424.790.775	Present value of defined benefit
Nilai jasa kini	1.403.137.263	1.215.908.771	Current service value
Tingkat kenaikan gaji tahunan (-1%):			Annual salary increase rate (-1%):
Nilai kini liabilitas imbalan pasti	13.337.489.896	11.417.691.587	Present value of defined benefit
Nilai jasa kini	1.403.520.151	1.214.974.052	Current service value
Tingkat kenaikan gaji tahunan (+1%):			Annual salary increase rate (+1%):
Nilai kini liabilitas imbalan pasti	16.062.271.768	13.918.824.414	Present value of defined benefit
Nilai jasa kini	1.789.486.940	1.542.937.718	Current service value

The original consolidated financial statements included herein are in the Indonesian language.

PT SARASWANTI ANUGERAH MAKMUR Tbk

DAN ENTITAS ANAK

Catatan atas Laporan Keuangan

Untuk tahun yang berakhir pada tanggal 31 Desember 2020

(Disajikan dalam Rupiah, kecuali dinyatakan lain)

PT SARASWANTI ANUGERAH MAKMUR Tbk

AND SUBSIDIARIES

Notes to the Financial Statements

For the year ended December 31, 2020

(Expressed in Rupiah, unless otherwise stated)

18. MODAL SAHAM

Susunan para memegang saham Perusahaan tanggal 31 Desember 2020 dan 2019 adalah sebagai berikut:

18. CAPITAL STOCK

The composition of the holding of the Company's shares as of December 31, 2020 and 2019 are as follows:

2020				
Jumlah Saham (lembar)/ Number of Shares	Persentase Kepemilikan/ Percentage of ownership	Jumlah / Amount		
Pemegang saham				Shareholders
PT Saraswanti Utama	3.806.250.000	74%	380.625.000.000	<i>PT Saraswanti Utama</i>
Ir. YN. Hari Hardono	254.475.000	5%	25.447.500.000	<i>Ir. YN. Hari Hardono</i>
Ir. Yahya Taufik	140.070.000	3%	14.007.000.000	<i>Ir. Yahya Taufik</i>
Agnes Martaulina DH	81.780.000	2%	8.178.000.000	<i>Agnes Martaulina DH</i>
Andreas Adhi H	67.425.000	1%	6.742.500.000	<i>Andreas Adhi H</i>
Masyarakat	775.000.000	15%	77.500.000.000	<i>Masyarakat</i>
Jumlah	5.125.000.000	100%	512.500.000.000	Total
2019				
Jumlah Saham (lembar)/ Number of Shares	Persentase Kepemilikan/ Percentage of ownership	Jumlah / Amount		
Pemegang saham				Shareholders
PT Saraswanti Utama	3.806.250.000	87,50%	380.625.000.000	<i>PT Saraswanti Utama</i>
Ir. YN. Hari Hardono	254.475.000	5,85%	25.447.500.000	<i>Ir. YN. Hari Hardono</i>
Ir. Yahya Taufik	140.070.000	3,22%	14.007.000.000	<i>Ir. Yahya Taufik</i>
Agnes Martaulina DH	81.780.000	1,88%	8.178.000.000	<i>Agnes Martaulina DH</i>
Andreas Adhi H	67.425.000	1,55%	6.742.500.000	<i>Andreas Adhi H</i>
Jumlah	4.350.000.000	100,00%	435.000.000.000	Total

The original consolidated financial statements included herein are in the Indonesian language.

PT SARASWANTI ANUGERAH MAKMUR Tbk
DAN ENTITAS ANAK
Catatan atas Laporan Keuangan
Untuk tahun yang berakhir pada tanggal 31 Desember 2020
 (Disajikan dalam Rupiah, kecuali dinyatakan lain)

PT SARASWANTI ANUGERAH MAKMUR Tbk
AND SUBSIDIARIES
Notes to the Financial Statements
For the year ended December 31, 2020
 (Expressed in Rupiah, unless otherwise stated)

18. MODAL SAHAM (lanjutan)

Berdasarkan akta notaris Nomor 1 tanggal 1 April 2020 dari Rini Yulianti, SH, Notaris di Jakarta Timur disebutkan bahwa modal dasar Perusahaan adalah sebesar Rp512.500.000.000 yang terbagi atas 5.125.000.000 lembar saham dengan nilai nominal Rp100 per lembar saham. Jumlah disetor penuh Perusahaan sebesar Rp512.500.000.000 yang terbagi atas 5.125.000.000 lembar saham.

18. CAPITAL STOCK (continued)

Based on the notarial deed Number 1 dated April 1, 2020 from Rini Yulianti, SH, Notary in East Jakarta, it is stated that the authorized capital of the Company is IDR 512,500,000,000 divided into 5,125,000,000 shares with a nominal value of IDR 100 per share. The total paid up amount of the Company amounted to Rp512,500,000,000 consisting of 5,125,000,000 shares.

19. KOMPONEN EKUITAS LAIN

19. OTHER EQUITY COMPONENT

	<u>2020</u>	<u>2019</u>	
Akumulasi penghasilan komprehensif lainnya:			Accumulated other comprehensive income:
Saldo awal	(1.371.280.327)	(758.571.628)	Beginning
Keuntungan (kerugian) aktuarial	462.169.327	(853.054.604)	Gain (loss) actuarial
Pajak penghasilan terkait	(120.520.455)	213.263.652	Income tax
Kepentingan non pengendali	(36.380.322)	27.082.254	Non controlling interest
Dampak penambahan atas investasi saham	(16.335.969)	-	Impact of additional of share investment
Jumlah	<u>(1.082.347.746)</u>	<u>(1.371.280.326)</u>	Total

20. SALDO LABA

20. RETAINED EARNINGS

Berdasarkan akta Berita Acara Rapat Umum Pemegang Saham Tahunan oleh notaris Rini Yulianti, S.H No. 42 tanggal 26 Juni 2020 dan No. 11 tanggal 06 Maret 2019, menyetujui :

Based on the deed of the Minutes of the Annual General Meeting of Shareholders by notary Rini Yulianti, S.H No. 42 dated 26 June 2020 and No. 11 dated 06 March 2019, approved :

- Dana cadangan perseroan sebesar Rp72.000.000.000
- Pembagian Dividen tunai sebesar Rp52.787.500.000 yang dibagikan kepada pemegang saham perseroan

- Corporate reserve fund of Rp72,000,000,000
- Distribution of cash dividends amounting to Rp52,787,500,000 distributed to the company's shareholders

The original consolidated financial statements included herein are in the Indonesian language.

PT SARASWANTI ANUGERAH MAKMUR Tbk

DAN ENTITAS ANAK

Catatan atas Laporan Keuangan

Untuk tahun yang berakhir pada tanggal 31 Desember 2020

(Disajikan dalam Rupiah, kecuali dinyatakan lain)

PT SARASWANTI ANUGERAH MAKMUR Tbk

AND SUBSIDIARIES

Notes to the Financial Statements

For the year ended December 31, 2020

(Expressed in Rupiah, unless otherwise stated)

21. AGIO SAHAM

Pada tanggal 24 Maret 2020, Otoritas Jasa Keuangan (OJK) menerbitkan Surat Pemberitahuan Efektifnya Pernyataan Pendaftaran sehubungan dengan Penawaran Umum Saham Perdana Perusahaan sebanyak 775.000.000 lembar saham, sesuai dengan surat Keputusan OJK No. S-102/D.04/2020 tanggal 24 Maret 2020. Pada tanggal 31 Januari 2020, saham Perusahaan mulai mencatatkan sahamnya di Bursa Efek Indonesia dengan harga penawaran perdana sebesar Rp 120 (Rupiah penuh) per saham.

	<u>2020</u>	<u>2019</u>	
Harga penawaran @ Rp120 x 775.000.000	93.000.000.000	-	<i>Offer price @ Rp120 x 775,000,000</i>
Nilai nominal @ Rp100 x 775.000.000	77.500.000.000	-	<i>Nominal value @ IDR 100 x 775,000,000</i>
Agio saham	15.500.000.000	-	<i>Agio shares</i>
Biaya emisi saham	(3.469.102.032)	-	<i>Share issuance costs</i>
Jumlah	<u>12.030.897.968</u>	<u>-</u>	<i>Total</i>

22. KEPENTINGAN NON PENGENDALI

Kepentingan non pengendali atas aset bersih entitas anak merupakan bagian pemegang saham minoritas atas aset bersih entitas anak yang tidak seluruh sahamnya dimiliki oleh Grup.

	<u>2020</u>	<u>2019</u>	
PT Dupan Anugerah Lestari	6.952.201.715	7.186.981.494	<i>PT Dupan Anugerah Lestari</i>
PT Anugerah Pupuk Lestari	11.213.766.295	10.533.853.237	<i>PT Anugerah Pupuk Lestari</i>
PT Anugerah Pupuk Makmur	5.632.919.429	5.701.603.427	<i>PT Anugerah Pupuk Makmur</i>
Jumlah	<u>23.798.887.438</u>	<u>23.422.438.158</u>	<i>Total</i>

21. SHARE PREMIUM

On March 24, 2020, the Financial Services Authority (OJK) issued a Notification Letter on the Effectiveness of Registration Statements in connection with the Company's Initial Public Offering of 775,000,000 shares, in accordance with OJK Decree No. S-102 / D.04 / 2020 dated March 24, 2020. On January 31, 2020, the Company's shares began to list their shares on the Indonesia Stock Exchange with an initial offering price of IDR 120 (full amount) per share.

22. NON-CONTROLLING INTERESTS

The non-controlling interest in the net assets of subsidiaries is part of the minority shareholders in the net assets of subsidiaries which are not owned by the Group.

The original consolidated financial statements included herein are in the Indonesian language.

PT SARASWANTI ANUGERAH MAKMUR Tbk
DAN ENTITAS ANAK
Catatan atas Laporan Keuangan
Untuk tahun yang berakhir pada tanggal 31 Desember 2020
 (Disajikan dalam Rupiah, kecuali dinyatakan lain)

PT SARASWANTI ANUGERAH MAKMUR Tbk
AND SUBSIDIARIES
Notes to the Financial Statements
For the year ended December 31, 2020
 (Expressed in Rupiah, unless otherwise stated)

23. PENJUALAN

23. SALES

	<u>2020</u>	<u>2019</u>	
Urea sektor industri	1.412.582.056.520	1.283.946.442.471	<i>Third parties</i>
Retur penjualan	<u>(3.355.875.000)</u>	<u>(1.155.816.600)</u>	<i>Sales return</i>
Jumlah	<u>1.409.226.181.520</u>	<u>1.282.790.625.871</u>	Total

Penjualan yang melebihi 10% dari pendapatan grup adalah sebagai berikut:

Sales that exceed 10% of group revenue are as follows:

	<u>2020</u>	<u>2019</u>	
PT Perkebunan Nusantara III (Persero)	148.962.576.591	-	<i>PT Perkebunan Nusantara III</i>

24. BEBAN POKOK PENJUALAN

24. COST OF GOODS SOLD

	<u>2020</u>	<u>2019</u>	
Beban produksi			<i>Production expenses</i>
Pemakaian bahan baku dan pembantu	903.375.478.559	840.777.012.281	<i>Use of raw material</i>
Gaji dan upah tenaga kerja	35.017.339.748	31.099.951.655	<i>Salaries and wage of labor</i>
Penyusutan (catatan 10)	14.192.341.323	13.985.033.033	<i>Depreciation</i>
Biaya <i>overhead</i> pabrik	<u>52.110.126.638</u>	<u>36.336.579.070</u>	<i>Overhead cost</i>
Jumlah biaya produksi	1.014.154.788.734	922.198.576.039	<i>Total production cost</i>
Persediaan barang jadi awal tahun	281.869.055.098	284.655.575.875	<i>Finish goods – beginning</i>
Persediaan barang jadi akhir tahun	<u>(269.823.324.789)</u>	<u>(284.807.530.423)</u>	<i>Finish goods – ending</i>
Jumlah	<u>1.016.741.016.578</u>	<u>922.046.621.491</u>	Total

Pembelian yang melebihi 10% dari pembelian grup adalah sebagai berikut:

Purchases that exceed 10% of the group's cost of goods sold are as follows:

	<u>2020</u>	<u>2019</u>	
PT Pupuk Kujang	87.529.726.398	72.582.780.326	<i>PT Pupuk Kujang</i>
PT Pupuk Kalimantan Timur	148.297.048.048	-	<i>PT Pupuk Kalimantan Timur</i>
Sino-Agri Potash Co. Ltd.	105.357.193.816	-	<i>Sino-Agri Potash Co. Ltd.</i>

The original consolidated financial statements included herein are in the Indonesian language.

PT SARASWANTI ANUGERAH MAKMUR Tbk

DAN ENTITAS ANAK

Catatan atas Laporan Keuangan

Untuk tahun yang berakhir pada tanggal 31 Desember 2020

(Disajikan dalam Rupiah, kecuali dinyatakan lain)

PT SARASWANTI ANUGERAH MAKMUR Tbk

AND SUBSIDIARIES

Notes to the Financial Statements

For the year ended December 31, 2020

(Expressed in Rupiah, unless otherwise stated)

25. BEBAN PENJUALAN

25. SELLING EXPENSES

	2020	2019	
Angkut dan distribusi	127.707.082.964	100.994.815.017	<i>Freight and distribution</i>
Pemasaran	6.370.621.126	7.249.256.216	<i>Marketing</i>
Analisa	1.587.591.586	981.884.898	<i>Analysis</i>
Penelitian dan pengembangan	821.867.445	1.635.768.250	<i>Research and development</i>
Jumlah	136.487.163.121	110.861.724.381	Total

26. BEBAN UMUM DAN ADMINISTRASI

26. GENERAL AND ADMINISTRATION EXPENSES

	2020	2019	
Gaji dan upah	27.950.980.952	25.868.898.045	<i>Salary and wages</i>
Kantor dan umum	8.841.581.189	10.535.694.057	<i>Office and general</i>
Penyusutan (catatan 10)	3.406.174.303	3.523.994.780	<i>Depreciation (note 10)</i>
Imbalan paska kerja (catatan 17)	2.322.420.939	2.172.808.079	<i>Post-employment benefits (note 17)</i>
Asuransi	2.284.542.465	1.305.247.610	<i>Insurance</i>
Pajak dan perijinan	1.816.208.313	1.094.320.358	<i>Taxes and permits</i>
Perjalanan dinas	1.155.718.852	3.492.715.678	<i>Official travel</i>
Perawatan kendaraan	521.105.199	452.066.048	<i>Vehicle maintenance</i>
Perawatan kantor dan pabrik	439.693.184	138.979.404	<i>Office and factory maintenance</i>
Manajemen dan strategi	427.997.432	6.824.244.059	<i>Management and strategy</i>
Telepon, listrik dan air	238.994.052	385.157.612	<i>Telephone, electricity and water</i>
Lainnya (dibawah Rp100.000.000)	11.572.694	-	<i>Others (below Rp100.000.000)</i>
Jumlah	49.416.989.574	55.794.125.730	Total

The original consolidated financial statements included herein are in the Indonesian language.

PT SARASWANTI ANUGERAH MAKMUR Tbk
DAN ENTITAS ANAK
Catatan atas Laporan Keuangan
Untuk tahun yang berakhir pada tanggal 31 Desember 2020
 (Disajikan dalam Rupiah, kecuali dinyatakan lain)

PT SARASWANTI ANUGERAH MAKMUR Tbk
AND SUBSIDIARIES
Notes to the Financial Statements
For the year ended December 31, 2020
 (Expressed in Rupiah, unless otherwise stated)

27. PENDAPATAN (BEBAN) KEUANGAN

27. FINANCIAL INCOME (EXPENSE)

	2020	2019	
Pendapatan keuangan:			Financial income:
Bunga MTN	3.057.551.389	-	Interest from MTN
Jasa giro	647.750.459	525.859.861	Interest income
Bunga deposito	167.495.224	-	Interest from deposit
Jumlah	3.872.797.072	525.859.861	Total
Beban keuangan:			Financial expense:
Bunga pinjaman	(48.473.851.761)	(60.874.037.970)	Loan interest
Administrasi Bank	(312.528.303)	(7.172.726.309)	Bank Administration
Bunga pembiayaan	(6.392.080.924)	(175.549.533)	Interest financing
Jumlah	(55.178.460.988)	(68.222.313.812)	Total

28. PENDAPATAN (BEBAN) LAIN-LAIN

28. OTHER INCOME (EXPENSE)

	2020	2019	
Pendapatan lain-lain:			Other income:
Pendapatan sewa	450.454.543	404.636.364	Rent income
Penjualan aset tetap	179.700.000	189.400.090	Disposal of fixed assets
Pemulihan piutang	767.148	-	Recovery of receivable
Pelepasan investasi	-	159.638.027	Disposal of investment
Pemulihan piutang	-	-	Recovery of receivable
Lainnya (dibawah Rp100.000.000)	127.455.603	1.589.015.458	Others (below Rp100,000,000)
Jumlah	758.377.294	2.342.689.939	Total
Beban lain-lain:			Other expenses:
Beban denda	(5.354.768.259)	(5.079.724.970)	Penalty expenses
Penurunan nilai piutang	-	(11.304.587.453)	Impairment of receivables
Lainnya (dibawah Rp100.000.000)	(292.024.121)	(974.987.108)	Others (each below Rp100,000,000)
Jumlah	(5.646.792.380)	(17.359.299.531)	Total

The original consolidated financial statements included herein are in the Indonesian language.

PT SARASWANTI ANUGERAH MAKMUR Tbk

DAN ENTITAS ANAK

Catatan atas Laporan Keuangan

Untuk tahun yang berakhir pada tanggal 31 Desember 2020

(Disajikan dalam Rupiah, kecuali dinyatakan lain)

PT SARASWANTI ANUGERAH MAKMUR Tbk

AND SUBSIDIARIES

Notes to the Financial Statements

For the year ended December 31, 2020

(Expressed in Rupiah, unless otherwise stated)

29. TRANSAKSI DENGAN PIHAK BERELASI (lanjutan)

29. TRANSACTIONS WITH RELATED PARTIES (continued)

Sifat hubungan dan transaksi

The nature of relationships and transactions

Pihak berelasi / Related Parties	Sifat hubungan / The nature of the relationship	Jenis transaksi / The type of transaction
PT Anugerah Anggrek	Manajemen kunci / Same key management	Penjualan pupuk / Sale of fertilizers
PT Anugerah Dolomit Lestari	Manajemen kunci / Same key management	Penjualan pupuk / Sale of fertilizers
PT Anugerah Dolomit Makmur	Manajemen kunci / Same key management	Pembelian pupuk / Sale of fertilizers
PT Anugerah Matahari Gemilang	Manajemen kunci / Same key management	Pinjaman modal kerja, sewa gedung / Working capital loan, rent building
PT Keza Lintas Buana	Manajemen kunci / Same key management	Penjualan pupuk / Sale of fertilizers
PT Meta Agro Lestari	Manajemen kunci / Same key management	Penjualan pupuk / Sale of fertilizers
PT Nusatrans Anugerah Makmur	Manajemen kunci / Same key management	Jasa transportasi / Transportation service
PT Saraswanti Agro Estate	Manajemen kunci / Same key management	Penjualan pupuk / Sale of fertilizers
PT Saraswanti Anugerah Mentari	Manajemen kunci / Same key management	Pinjaman modal kerja / Working capital loan
PT Saraswanti Graha Indah	Manajemen kunci / Same key management	Pinjaman modal kerja
PT Saraswanti Hasil Makmur	Manajemen kunci / Same key management	Penjualan pupuk / Sale of fertilizers
PT Saraswanti Indoland Development	Manajemen kunci / Same key management	Pinjaman modal kerja / Working capital loan
PT Saraswanti Mekar Agung	Manajemen kunci / Same key management	Pinjaman modal kerja / Working capital loan
PT Saraswanti Paper Indah	Manajemen kunci / Same key management	Pinjaman modal kerja / Working capital loan
PT Saraswanti Sawit Makmur	Manajemen kunci / Same key management	Penjualan pupuk / Sale of fertilizers
PT Saraswanti Utama	Pemegang saham / Shareholders	Jasa manajemen / Management services
PT Sumber Sari Petung	Manajemen kunci / Same key management	Penjualan pupuk / Sale of fertilizers
PT Saraswanti Indo Genetech	Manajemen kunci / Same key management	Pinjaman modal kerja / Working capital loan
Manajemen kunci Grup terdiri dari semua anggota dewan Komisaris, Direksi, pemegang saham dan semua kepala divisi.		The Group's key management consists of all members of the board of commissioners, directors, shareholders and all division heads.

PT SARASWANTI ANUGERAH MAKMUR Tbk
DAN ENTITAS ANAK
Catatan atas Laporan Keuangan
Untuk tahun yang berakhir pada tanggal 31 Desember 2020
(Disajikan dalam Rupiah, kecuali dinyatakan lain)

PT SARASWANTI ANUGERAH MAKMUR Tbk
AND SUBSIDIARIES
Notes to the Financial Statements
For the year ended December 31, 2020
(Expressed in Rupiah, unless otherwise stated)

29. TRANSAKSI DENGAN PIHAK BERELASI (lanjutan)

Rincian transaksi dan saldo

Dalam kegiatan normal usaha, Perusahaan melakukan transaksi dengan pihak berelasi karena hubungan kepemilikan dan/atau kepengurusan. Semua transaksi dengan pihak berelasi telah dilakukan dengan kebijakan dan syarat yang telah disepakati bersama.

Transaksi pihak berelasi dilakukan dengan ketentuan yang setara dengan yang berlaku dalam transaksi yang wajar dibandingkan dengan transaksi pihak ketiga.

Tidak terdapat jaminan dan imbalan yang akan diberikan untuk penyelesaian setiap piutang atau utang dari pihak-pihak berelasi.

Seluruh transaksi pihak berelasi tidak dikenai bunga dan akan dibayar kembali oleh Perusahaan atas permintaan pihak-pihak berelasi.

Pada tanggal 31 Desember 2020 dan 2019, Grup tidak membuat cadangan atas penurunan nilai piutang dari pihak-pihak berelasi, dikarenakan manajemen berkeyakinan bahwa, berdasarkan hasil penilaian, seluruh piutang usaha dari pihak-pihak berelasi dapat tertagih.

29. TRANSACTIONS WITH RELATED PARTIES (continued)

Transaction and balance details

The Group carries out business transactions with parties that have the same shareholders and / or management as the Company and its subsidiaries. These transactions are mainly related to fertilizer production and trade.

Related party transactions are carried out with conditions equivalent to those applicable in reasonable transactions compared to third party transactions.

There are no guarantees and rewards to be given for the settlement of any receivables or payables from related parties.

All nontrade payables to related parties bear no interest and will be paid by the Company upon demand of the related parties.

As of December 31, 2020 and 2019, the Group made no reserves for the decrease in the value of receivables from related parties, because management believes that, based on the results of the assessment, all trade receivables from related parties are collectible.

The original consolidated financial statements included herein are in the Indonesian language.

PT SARASWANTI ANUGERAH MAKMUR Tbk

DAN ENTITAS ANAK

Catatan atas Laporan Keuangan

Untuk tahun yang berakhir pada tanggal 31 Desember 2020

(Disajikan dalam Rupiah, kecuali dinyatakan lain)

PT SARASWANTI ANUGERAH MAKMUR Tbk

AND SUBSIDIARIES

Notes to the Financial Statements

For the year ended December 31, 2020

(Expressed in Rupiah, unless otherwise stated)

29. TRANSAKSI DENGAN PIHAK BERELASI (lanjutan)

29. TRANSACTIONS WITH RELATED PARTIES (continued)

Rincian transaksi dan saldo

Transaction and balance details

	2020	2019	
<u>Piutang usaha:</u>			<u>Account receivables:</u>
PT Saraswanti Sawit Makmur	16.640.103.300	10.532.773.763	PT Saraswanti Sawit Makmur
PT Saraswanti Agro Estate	2.073.702.400	412.447.463	PT Saraswanti Agro Estate
PT Anugerah Dolomit Lestari	1.400.000.000	1.400.000.800	PT Anugerah Dolomit Lestari
PT Saraswanti Paper Indah	1.176.246.400	891.399.880	PT Saraswanti Paper Indah
PT Keza Lintas Buana	1.014.336.164	1.302.284.000	PT Keza Lintas Buana
PT Arya Supra Nugraha	-	395.882.320	PT Arya Supra Nugraha
PT Meta Agro Lestari	-	267.440.800	PT Meta Agro Lestari
PT Saraswanti Jaya Prima	-	25.000.000	PT Saraswanti Jaya Prima
PT Saraswanti Anugerah Mentari	18.185.986	18.372.440	PT Saraswanti Anugerah Mentari
Jumlah	<u>22.322.574.250</u>	<u>15.245.601.466</u>	Total

Persentase terhadap aset / kewajiban 1,67% 1,13% Percentage of assets / liabilities

Rincian transaksi dan saldo

Transaction and balance details

	2020	2019	
<u>Utang usaha:</u>			<u>Account payables:</u>
PT Saraswanti Paper Indah	18.923.000	21.326.500	PT Saraswanti Paper Indah
PT Saraswanti Utama	-	168.660.643	PT Saraswanti Utama
Jumlah	<u>18.923.000</u>	<u>189.987.143</u>	Total

Persentase terhadap aset / kewajiban 0,00% 0,03% Percentage of assets / liabilities

PT SARASWANTI ANUGERAH MAKMUR Tbk
DAN ENTITAS ANAK
Catatan atas Laporan Keuangan
Untuk tahun yang berakhir pada tanggal 31 Desember 2020
(Disajikan dalam Rupiah, kecuali dinyatakan lain)

PT SARASWANTI ANUGERAH MAKMUR Tbk
AND SUBSIDIARIES
Notes to the Financial Statements
For the year ended December 31, 2020
(Expressed in Rupiah, unless otherwise stated)

30. TUJUAN DAN KEBIJAKAN MANAJEMEN RISIKO KEUANGAN

Pada tanggal 31 Desember 2020 dan 2019, Grup mengklasifikasikan kas dan setara kas, piutang usaha dan piutang lainnya sebagai pinjaman dan piutang.

Pada tanggal 31 Desember 2020 dan 2019, Grup mengklasifikasikan pinjaman bank, utang usaha, beban akrual, utang lain-lain, utang distribusi dan utang pembiayaan sebagai liabilitas keuangan yang diukur pada biaya perolehan diamortisasi.

Berbagai aktivitas yang dilakukan membuat Grup terekspos terhadap berbagai risiko keuangan: risiko pasar (termasuk dampak risiko nilai tukar mata uang asing dan risiko tingkat suku bunga), risiko harga (komoditas), risiko kredit, dan risiko likuiditas. Tujuan dari manajemen risiko Grup adalah untuk mengidentifikasi, mengukur, mengawasi dan mengelola risiko dasar dalam upaya melindungi kesinambungan bisnis dalam jangka panjang dan meminimalkan dampak yang tidak diharapkan pada kinerja keuangan Grup.

Fungsi manajemen risiko keuangan dijalankan treasury di bawah kebijakan-kebijakan yang disetujui oleh Direksi. Departemen treasury mengidentifikasi dan mengevaluasi risiko-risiko keuangan.

Grup menggunakan berbagai metode untuk mengukur risiko yang dihadapinya. Metode ini meliputi analisis sensitivitas untuk risiko tingkat suku bunga, nilai tukar dan risiko harga lainnya dan analisis umur piutang untuk risiko kredit.

30. FINANCIAL RISK MANAGEMENT OBJECTIVES AND POLICIES

As of December 31, 2020 and 2019, the Group classifies cash and cash equivalents, trade receivables and other receivables as loans and receivables.

As of December 31, 2020 and 2019, the Group classifies bank loans, trade payables, accrued expenses, other payables, distribution payables and financing payables as financial liabilities measured at amortized cost.

The various activities carried out make the Group exposed to various financial risks: market risk (including the impact of foreign exchange rate risk and interest rate risk), price risk (commodity), credit risk and liquidity risk. The purpose of the Group's risk management is to identify, measure, monitor and manage basic risks in an effort to protect long-term business sustainability and minimize the unexpected impact on the Group's financial performance.

The financial risk management function is carried out by treasury under policies approved by the Directors. The treasury department identifies and evaluates financial risks.

The Group uses various methods to measure the risks it faces. This method includes sensitivity analysis for interest rate risk, exchange rates and other price risks and analysis of accounts receivable age for credit risk.

PT SARASWANTI ANUGERAH MAKMUR Tbk

DAN ENTITAS ANAK

Catatan atas Laporan Keuangan

Untuk tahun yang berakhir pada tanggal 31 Desember 2020

(Disajikan dalam Rupiah, kecuali dinyatakan lain)

PT SARASWANTI ANUGERAH MAKMUR Tbk

AND SUBSIDIARIES

Notes to the Financial Statements

For the year ended December 31, 2020

(Expressed in Rupiah, unless otherwise stated)

30. TUJUAN DAN KEBIJAKAN MANAJEMEN RISIKO KEUANGAN (lanjutan)

Risiko pasar

Risiko tingkat suku bunga

Risiko suku bunga Perusahaan terutama timbul dari pinjaman jangka pendek dan panjang dalam mata uang Rupiah. Risiko suku bunga dari kas dan deposito tidak signifikan dan semua instrumen keuangan lainnya tidak dikenakan bunga. Pinjaman yang diterbitkan dengan tingkat bunga variabel mengekspos Perusahaan terhadap risiko suku bunga arus kas.

Untuk meminimalkan risiko suku bunga, perusahaan dan entitas anak mengelola beban bunga melalui kombinasi pinjaman jangka pendek dan jangka panjang dengan suku bunga tetap dan variabel, dengan mengevaluasi kecenderungan suku bunga pasar. Manajemen juga melakukan penelaahan berbagai suku bunga yang ditawarkan oleh kreditur untuk mendapatkan suku bunga yang menguntungkan sebelum mengambil keputusan untuk melakukan perikatan pinjaman baru

Risiko harga komoditas

Dampak risiko harga komoditas yang dihadapi Grup terutama sehubungan dengan pembelian bahan baku utama seperti pupuk. Harga bahan baku tersebut secara langsung dipengaruhi oleh fluktuasi harga komoditas serta tingkat permintaan dan penawaran di pasar.

Kebijakan Grup untuk meminimalkan risiko yang berasal dari fluktuasi harga komoditas adalah dengan menjaga tingkat persediaan pupuk secara optimal untuk menjamin kelanjutan produksi. Selain itu, Grup juga dapat mengurangi risiko tersebut dengan cara mengalihkan kenaikan harga kepada pelanggannya.

30. FINANCIAL RISK MANAGEMENT OBJECTIVES AND POLICIES (continued)

Market risk

Interest rate risk

The interest rate risk of the Company mainly arises from short and long term loans denominated in Rupiah. Interest rate risk from cash and deposits is insignificant and all other financial instruments are not subject to interest. Loans issued at variable interest rates expose the Company to cash flow interest rate risk.

To minimize interest rate risk, the company and its subsidiaries manage interest expenses through a combination of short-term and long-term loans with fixed and variable interest rates, by evaluating the trend of market interest rates. Management also reviews various interest rates offered by creditors to obtain favorable interest rates before making a decision to enter into a new loan agreement.

Commodity price risk

The impact of commodity price risks faced by the Group is mainly related to the purchase of main raw materials such as fertilizer. The price of these raw materials is directly affected by fluctuations in commodity prices and the level of demand and supply in the market.

The Group's policy to minimize risks arising from fluctuations in commodity prices is to maintain an optimal level of fertilizer supply to ensure continued production. In addition, the Group can also reduce this risk by transferring price increases to its customers.

The original consolidated financial statements included herein are in the Indonesian language.

PT SARASWANTI ANUGERAH MAKMUR Tbk
DAN ENTITAS ANAK
Catatan atas Laporan Keuangan
Untuk tahun yang berakhir pada tanggal 31 Desember 2020
 (Disajikan dalam Rupiah, kecuali dinyatakan lain)

PT SARASWANTI ANUGERAH MAKMUR Tbk
AND SUBSIDIARIES
Notes to the Financial Statements
For the year ended December 31, 2020
 (Expressed in Rupiah, unless otherwise stated)

30. TUJUAN DAN KEBIJAKAN MANAJEMEN RISIKO KEUANGAN (lanjutan)

Risiko kredit

Semua kas di bank dan deposito ditempatkan di bank lokal yang memiliki reputasi.

Risiko kredit pada piutang subsidi dan piutang subsidi yang belum ditagih pupuk dianggap dapat diabaikan, sebab pihak yang bersangkutan merupakan Pemerintah Indonesia.

Lihat Catatan 5 untuk pembahasan mengenai risiko kredit piutang usaha.

Pada tanggal 31 Desember 2020 dan 2019, saldo dari piutang usaha dan aset keuangan lainnya adalah sebagai berikut:

30. FINANCIAL RISK MANAGEMENT OBJECTIVES AND POLICIES (continued)

Credit risk

All cash in banks and deposits are placed in reputable local banks.

Credit risk on subsidized and subsidized receivables that have not been collected by fertilizer is considered negligible, because the party concerned is the Government of Indonesia.

See Note 5 for a discussion of credit risk for trade receivables.

As of December 31, 2020 and 2019, the balance of trade receivables and other financial assets is as follows:

		31 Desember 2020 / December 31, 2020			
		Telah jatuh tempo	Tetapi tidak mengalami penurunan nilai / <i>Not yet due and not impaired</i>	Telah jatuh tempo dan mengalami penurunan nilai / <i>Has matured but not impaired</i>	Jumlah / <i>Amount</i>
Kas dan setara kas	46.296.872.740	-	-	46.296.872.740	<i>Cash and cash equivalents</i>
Aset keuangan	34.500.000.000	-	-	34.500.000.000	<i>Finance assets</i>
Piutang usaha	491.075.290.181	-	75.701.391.479	566.776.681.660	<i>Accounts receivable</i>
Piutang lain-lain	381.262.232.523	-	-	381.262.232.523	<i>Other receivable</i>
Jumlah	953.134.395.444	-	75.701.391.479	1.028.835.786.923	Total

The original consolidated financial statements included herein are in the Indonesian language.

PT SARASWANTI ANUGERAH MAKMUR Tbk

DAN ENTITAS ANAK

Catatan atas Laporan Keuangan

Untuk tahun yang berakhir pada tanggal 31 Desember 2020

(Disajikan dalam Rupiah, kecuali dinyatakan lain)

PT SARASWANTI ANUGERAH MAKMUR Tbk

AND SUBSIDIARIES

Notes to the Financial Statements

For the year ended December 31, 2020

(Expressed in Rupiah, unless otherwise stated)

30. TUJUAN DAN KEBIJAKAN MANAJEMEN RISIKO KEUANGAN (lanjutan)

Risiko kredit (lanjutan)

30. FINANCIAL RISK MANAGEMENT OBJECTIVES AND POLICIES (continued)

Credit risk (continued)

31 Desember 2019 / December, 31 2019

	Belum jatuh tempo dan tidak mengalami penurunan nilai / <i>Not yet due and not impaired</i>	Telah jatuh tempo tetapi tidak mengalami penurunan nilai / <i>Has matured but not impaired</i>	Telah jatuh tempo dan mengalami penurunan nilai / <i>Has matured and has been impaired</i>	Jumlah / <i>Amount</i>	
Kas dan setara kas	58.576.903.422	-	-	58.576.903.422	Cash and cash equivalents
Aset keuangan	34.900.000.000	-	-	34.900.000.000	Finance assets
Piutang usaha	464.043.695.884	-	84.385.807.771	548.429.503.655	Accounts receivable
Piutang lain-lain	433.740.654.510	-	-	433.740.654.510	Other receivable
Jumlah	991.261.253.816	-	84.385.807.771	1.075.647.061.587	Total

Seluruh saldo piutang usaha di atas terutama berasal dari pelanggan pihak ketiga dan pihak berelasi yang sudah ada lebih dari 12 bulan yang tersebar merata atas jumlah pelanggan yang besar.

Manajemen yakin akan kemampuannya untuk terus mengendalikan dan mempertahankan eksposur yang minimal terhadap risiko kredit mengingat Grup memiliki kebijakan yang jelas dalam pemilihan pelanggan, perjanjian yang mengikat secara hukum untuk penjualan pupuk yang telah dilakukan, dan secara historis mempunyai tingkat yang rendah untuk piutang usaha yang bermasalah.

All of the above trade receivable balances mainly come from third party customers and related parties that have existed for more than 12 months which are spread evenly over a large number of customers.

Management is confident in its ability to continue to control and maintain a minimum exposure to credit risk given the Group has a clear policy in selecting customers, legally binding agreements for the sale of fertilizers that have been carried out, and historically have had low levels for bad accounts receivable.

**PT SARASWANTI ANUGERAH MAKMUR Tbk
DAN ENTITAS ANAK**
Catatan atas Laporan Keuangan
Untuk tahun yang berakhir pada tanggal 31 Desember 2020
(Disajikan dalam Rupiah, kecuali dinyatakan lain)

**PT SARASWANTI ANUGERAH MAKMUR Tbk
AND SUBSIDIARIES**
Notes to the Financial Statements
For the year ended December 31, 2020
(Expressed in Rupiah, unless otherwise stated)

**30. TUJUAN DAN KEBIJAKAN MANAJEMEN
RISIKO KEUANGAN (lanjutan)**

Risiko kredit (lanjutan)

Kebijakan umum Grup terkait penjualan pupuk untuk pelanggan yang sudah ada dan pelanggan baru adalah sebagai berikut:

- memilih pelanggan dengan kondisi keuangan yang kuat dan reputasi yang baik;
- menerima pelanggan baru dan penjualan pupuk, nonpupuk dan jasa lainnya disetujui oleh pihak yang berwenang sesuai dengan kebijakan delegasi kekuasaan Grup; dan
- Meminta pembayaran dimuka untuk penjualan pupuk dan nonpupuk untuk pelanggan lama dan baru.

Risiko likuiditas

Risiko likuiditas merupakan risiko yang muncul dalam situasi dimana posisi arus kas Perusahaan mengindikasikan bahwa arus kas masuk dari pendapatan jangka pendek tidak cukup untuk memenuhi arus kas keluar untuk pengeluaran jangka pendek. Untuk mengatur risiko likuiditas, Perusahaan memonitor dan menjaga tingkat kas dan setara kas yang diperkirakan cukup untuk mendanai kegiatan operasional Perusahaan dan mengurangi pengaruh fluktuasi arus kas. Manajemen Perusahaan juga secara rutin memonitor perkiraan arus kas dan arus kas aktual, termasuk profil jatuh tempo pinjaman, dan secara terus-menerus menilai kondisi pasar keuangan untuk kesempatan memperoleh dana. Sebagai tambahan, Perusahaan juga mengatur untuk memiliki fasilitas stand-by loan yang dapat ditarik sesuai dengan permintaan untuk mendanai kegiatan operasi pada saat diperlukan.

**30. FINANCIAL RISK MANAGEMENT OBJECTIVES
AND POLICIES (continued)**

Credit risk (continued)

The Group's general policies for the sale of fertilizers to existing and new customers are as follows:

- choosing customers with strong financial conditions and a good reputation;
- accept new customers and the sale of fertilizers, non-fertilizers and other services approved by the authorities in accordance with the policy of the delegation of power of the Group; and
- Request advance payments for fertilizer and non-fertilizer sales for old and new customers.

Liquidity risk

Liquidity risk is the risk that arises in situations where the Company's cash flow position indicates that cash inflows from short-term income are not sufficient to meet cash outflows for short-term expenses. To manage liquidity risk, the Company monitors and maintains an estimated level of cash and cash equivalents that are sufficient to fund the Company's operations and reduce the effect of fluctuations in cash flow. The Company's management also routinely monitors the estimated cash flows and actual cash flows, including the maturity profile of the loan, and continuously assesses the condition of the financial markets for opportunities to obtain funds. In addition, the Company also arranges to have a stand-by loan facility that can be withdrawn in accordance with requests to fund operational activities when needed.

The original consolidated financial statements included herein are in the Indonesian language.

PT SARASWANTI ANUGERAH MAKMUR Tbk

DAN ENTITAS ANAK

Catatan atas Laporan Keuangan

Untuk tahun yang berakhir pada tanggal 31 Desember 2020

(Disajikan dalam Rupiah, kecuali dinyatakan lain)

PT SARASWANTI ANUGERAH MAKMUR Tbk

AND SUBSIDIARIES

Notes to the Financial Statements

For the year ended December 31, 2020

(Expressed in Rupiah, unless otherwise stated)

30. TUJUAN DAN KEBIJAKAN MANAJEMEN RISIKO KEUANGAN (lanjutan)

Risiko likuiditas (lanjutan)

Tabel di bawah menunjukkan analisis jatuh tempo liabilitas keuangan Perusahaan dalam rentang waktu yang menunjukkan jatuh tempo kontraktual untuk semua liabilitas keuangan nonderivatif dimana jatuh tempo kontraktual sangat penting untuk pemahaman terhadap arus kas. Jumlah yang diungkapkan dalam tabel adalah arus kas kontraktual yang tidak terdiskonto (termasuk pembayaran pokok dan bunga).

30. FINANCIAL RISK MANAGEMENT OBJECTIVES AND POLICIES (continued)

Liquidity risk (continued)

The table below shows the maturity analysis of the Company's financial liabilities in the timeframe which shows the contractual maturity for all non-financial financial liabilities where contractual maturity is very important for understanding cash flow. The amounts disclosed in the table are contractual cash flows that are not discounted (including principal and interest payments).

31 Desember 2020 / December 31, 2020

	Kurang dari satu tahun / <i>Less than one year</i>	Lebih dari satu tahun dan kurang dari lima tahun / <i>More than one year and less than five years</i>	Lebih dari lima tahun / <i>More than five years</i>	Jumlah / <i>Amount</i>	
Pinjaman bank	289.915.591.188	30.993.876.251	-	320.909.467.439	<i>Bank loans</i>
Utang usaha	195.214.145.446	-	-	195.214.145.446	<i>Accounts payables</i>
Beban akrual	2.450.714.534	-	-	2.450.714.534	<i>Accrual expenses</i>
Utang pembiayaan	1.095.378.049	1.285.148.692	-	2.380.526.741	<i>Finance payables</i>
Jumlah	488.675.829.217	32.279.024.943	-	520.954.854.160	Total

The original consolidated financial statements included herein are in the Indonesian language.

PT SARASWANTI ANUGERAH MAKMUR Tbk
DAN ENTITAS ANAK
Catatan atas Laporan Keuangan
Untuk tahun yang berakhir pada tanggal 31 Desember 2020
 (Disajikan dalam Rupiah, kecuali dinyatakan lain)

PT SARASWANTI ANUGERAH MAKMUR Tbk
AND SUBSIDIARIES
Notes to the Financial Statements
For the year ended December 31, 2020
 (Expressed in Rupiah, unless otherwise stated)

30. TUJUAN DAN KEBIJAKAN MANAJEMEN RISIKO KEUANGAN (lanjutan)

30. FINANCIAL RISK MANAGEMENT OBJECTIVES AND POLICIES (continued)

31 Desember 2019 / December, 31 2019

	Kurang dari satu tahun / <i>Less than one year</i>	Lebih dari satu tahun dan kurang dari lima tahun / <i>More than one year and less than five years</i>	Lebih dari lima tahun / <i>More than five years</i>	Jumlah / <i>Amount</i>	
Pinjaman bank	492.265.325.581	42.758.393.231	-	535.023.718.812	<i>Bank loans</i>
Utang usaha	161.219.915.390	-	-	161.219.915.390	<i>Accounts payables</i>
Beban akrual	1.319.282.462	-	-	1.319.282.462	<i>Accrual expenses</i>
Utang pembiayaan	837.012.822	660.880.841	-	1.497.893.663	<i>Finance payables</i>
Jumlah	655.641.536.255	43.419.274.072	-	699.060.810.327	Total

31. ASET KEUANGAN DAN LIABILITAS KEUANGAN

31. FINANCIAL ASSETS AND FINANCIAL LIABILITIES

Estimasi nilai wajar

Nilai wajar aset dan liabilitas keuangan diestimasi untuk keperluan pengakuan dan pengukuran atau untuk keperluan pengungkapan.

Nilai wajar adalah suatu jumlah dimana suatu aset dapat dipertukarkan atau suatu liabilitas diselesaikan antara pihak yang memahami dan berkeinginan untuk melakukan transaksi wajar.

PSAK No.68, "Pengukuran nilai wajar", mensyaratkan pengungkapan atas pengukuran nilai wajar dengan tingkat hirarki nilai wajar sebagai berikut:

Estimasi nilai wajar

- harga dikutip (tidak disesuaikan) dalam pasar aktif untuk aset atau liabilitas yang identik (Tingkat 1).

Estimated fair value

The fair value of financial assets and liabilities is estimated for recognition and measurement purposes or for disclosure purposes.

Fair value is the amount at which an asset can be exchanged or a liability settled between parties who understand and desire to conduct a fair transaction.

PSAK No.68, "Measurement of fair value", requires the disclosure of fair value measurements at the level of the fair value hierarchy as follows:

Estimated fair value

- prices quoted (not adjusted) in active markets for identical assets or liabilities (Level 1).

The original consolidated financial statements included herein are in the Indonesian language.

PT SARASWANTI ANUGERAH MAKMUR Tbk

DAN ENTITAS ANAK

Catatan atas Laporan Keuangan

Untuk tahun yang berakhir pada tanggal 31 Desember 2020

(Disajikan dalam Rupiah, kecuali dinyatakan lain)

PT SARASWANTI ANUGERAH MAKMUR Tbk

AND SUBSIDIARIES

Notes to the Financial Statements

For the year ended December 31, 2020

(Expressed in Rupiah, unless otherwise stated)

31. ASET KEUANGAN DAN LIABILITAS KEUANGAN (lanjutan)

- input selain harga yang dikutip dari pasar yang termasuk dalam Tingkat 1 yang dapat diobservasi untuk aset atau liabilitas, baik secara langsung (misalnya harga) atau secara tidak langsung (misalnya turunan dari harga) (Tingkat 2).
- input untuk aset atau liabilitas yang bukan berdasarkan data pasar yang dapat diobservasi (informasi yang tidak dapat diobservasi) (Tingkat 3).

Pada tanggal 31 Desember 2020 dan 2019, seluruh nilai tercatat dari aset dan liabilitas keuangan lainnya mendekati nilai wajarnya karena sifat jangka pendek dan instrument keuangan. Sedangkan untuk pinjaman jangka panjang, sudah menggunakan tingkat suku bunga sesuai dengan pasar.

Tabel dibawah ini menggambarkan nilai wajar dari aset dan liabilitas keuangan:

	31 Desember 2020 / December 31, 2020		31 Desember 2019 / December, 31 2019		
	Nilai tercatat / Carrying value	Nilai wajar / Fair value	Nilai tercatat / Carrying value	Nilai wajar / Fair value	
Aset keuangan					Financial assets
<u>Pinjaman yang diberikan dan piutang</u>					<u>Loans and receivables</u>
Kas dan setara kas	46.296.872.740	46.296.872.740	58.576.903.422	58.576.903.422	Cash and cash equivalents
Aset keuangan	34.500.000.000	34.500.000.000	34.900.000.000	34.900.000.000	Finance assets
Piutang usaha	578.080.501.965	566.776.681.661	559.734.091.108	548.429.503.654	Accounts receivable
Piutang lain-lain	403.801.389	403.801.389	-	-	Other receivables
Investasi saham	-	-	-	-	Share investment
Jumlah	659.281.176.094	647.977.355.790	653.210.994.530	641.906.407.076	Total

31. FINANCIAL ASSETS AND FINANCIAL LIABILITIES (continued)

- inputs other than prices quoted from markets included in Level 1 that can be observed for assets or liabilities, either directly (for example prices) or indirectly (for example derivatives of prices) (Level 2).
- inputs for assets or liabilities that are not based on observable market data (information that cannot be observed) (Level 3).

As of December 31, 2020 and 2019, all carrying values of financial assets and other liabilities approached their fair values due to the short-term nature and financial instruments. Whereas for long-term loans, already using interest rates in accordance with the market.

The table below illustrates the fair value of financial assets and liabilities:

The original consolidated financial statements included herein are in the Indonesian language.

PT SARASWANTI ANUGERAH MAKMUR Tbk
DAN ENTITAS ANAK
Catatan atas Laporan Keuangan
Untuk tahun yang berakhir pada tanggal 31 Desember 2020
 (Disajikan dalam Rupiah, kecuali dinyatakan lain)

PT SARASWANTI ANUGERAH MAKMUR Tbk
AND SUBSIDIARIES
Notes to the Financial Statements
For the year ended December 31, 2020
 (Expressed in Rupiah, unless otherwise stated)

31. ASET KEUANGAN DAN LIABILITAS KEUANGAN
(lanjutan)

31. FINANCIAL ASSETS AND FINANCIAL
LIABILITIES (continued)

	31 Desember 2020 / December 31, 2020		31 Desember 2019 / December, 31 2019		
	Nilai tercatat / Carrying value	Nilai wajar / Fair value	Nilai tercatat / Carrying value	Nilai wajar / Fair value	
Liabilitas keuangan					Financial liabilities
<u>Liabilitas keuangan yang diukur dengan biaya perolehan diamortisasi</u>					<u>Financial liabilities measured at amortized cost</u>
Pinjaman bank	320.909.467.439	320.909.467.439	535.023.718.812	535.023.718.812	Bank loan
Utang usaha	195.214.145.446	195.214.145.446	161.219.915.390	161.219.915.390	Accounts payable
Uang lain-lain	-	-	-	-	Other payables
Beban akrual	2.450.714.534	2.450.714.534	1.319.282.462	1.319.282.462	Accrual expenses
Utang pembiayaan	2.380.526.741	2.380.526.741	1.497.893.663	1.497.893.663	Finance payables
Jumlah	520.954.854.160	520.954.854.160	699.060.810.327	699.060.810.327	Total

32. MANAJEMEN MODAL

32. CAPITAL MANAGEMENT

Dalam mengelola permodalannya, Grup senantiasa mempertahankan kelangsungan usaha serta memaksimalkan manfaat bagi pemegang saham dan pemangku kepentingan lainnya.

In managing its capital, the Group always maintains business continuity and maximizes benefits for shareholders and other stakeholders.

Grup secara aktif dan rutin menelaah dan mengelola permodalannya untuk memastikan struktur modal dan pengembalian yang optimal bagi pemegang saham, dengan mempertimbangkan efisiensi penggunaan modal berdasarkan arus kas operasi dan belanja modal, serta mempertimbangkan kebutuhan modal di masa yang akan datang.

The Group actively and regularly reviews and manages its capital to ensure optimal capital structure and returns for shareholders, taking into account the efficient use of capital based on operating cash flow and capital expenditure, as well as considering future capital requirements.

Grup juga berusaha mempertahankan keseimbangan antara tingkat pinjaman dan posisi ekuitas untuk memastikan struktur modal dan pengembalian yang optimal. Tidak ada perubahan pada pendekatan Grup dalam mengelola permodalannya selama tahun berjalan.

The Group also strives to maintain a balance between loan rates and equity positions to ensure optimal capital structure and returns. There was no change in the Group's approach to managing its capital during the year.

The original consolidated financial statements included herein are in the Indonesian language.

PT SARASWANTI ANUGERAH MAKMUR Tbk

DAN ENTITAS ANAK

Catatan atas Laporan Keuangan

Untuk tahun yang berakhir pada tanggal 31 Desember 2020

(Disajikan dalam Rupiah, kecuali dinyatakan lain)

PT SARASWANTI ANUGERAH MAKMUR Tbk

AND SUBSIDIARIES

Notes to the Financial Statements

For the year ended December 31, 2020

(Expressed in Rupiah, unless otherwise stated)

33. LABA PER SAHAM

Laba per saham adalah sebagai berikut:

	<u>2020</u>	<u>2019</u>	
Dasar laba tahun berjalan yang dapat diatribusikan kepada pemilik entitas induk	113.829.452.154	82.117.415.141	<i>Basis of profit for the year attributable to owners of the parent entity</i>
Jumlah saham biasa untuk menentukan laba per saham (jumlah saham)	5.125.000.000	4.350.000.000	<i>Number of common stock to determine earnings per share (number of shares)</i>
Laba per saham yang dapat diatribusikan kepada pemilik entitas induk (angka penuh)	22,21	18,88	<i>Basis earnings per share attributable to owners of the parents (full amount)</i>

34. KETIDAKPASTIAN KONDISI EKONOMI

Pandemi Coronavirus Disease ("COVID-19") di tahun 2020 telah menyebabkan terjadinya perlambatan ekonomi global dan domestik. Luas dampak tersebut bergantung pada beberapa perkembangan tertentu di masa depan yang tidak dapat diprediksi pada saat ini, termasuk durasi penyebaran wabah, kebijakan ekonomi dan kebijakan lainnya yang diterapkan Pemerintah untuk memberantas ancaman COVID-19. Manajemen terus memantau secara seksama operasi, likuiditas dan sumber daya yang dimiliki Perusahaan, serta bekerja secara aktif untuk mengurangi dampak saat ini dan dampak masa depan dari situasi ini yang belum pernah dialami sebelumnya. Laporan keuangan ini tidak mencakup penyesuaian yang mungkin timbul dari ketidakpastian yang diungkapkan di atas.

Meskipun demikian, setelah tanggal laporan keuangan, manajemen Perusahaan berpendapat bahwa sampai saat ini wabah COVID-19 tidak berdampak signifikan terhadap kegiatan operasi Perusahaan.

33. EARNINGS PER SHARE

Earnings per share are as follows :

34. UNCERTAINTY OF ECONOMIC CONDITIONS

The Coronavirus Disease ("COVID-19") pandemic in 2020 has caused a global and domestic economic slowdown. The extent of this impact depends on certain unpredictable future developments at this time, including the duration of the outbreak, economic policies and other policies implemented by the Government to combat the threat of COVID-19. Management continues to closely monitor the operations, liquidity and resources of the Company, and works actively to mitigate the current and future impacts of this situation that has never been experienced before. These financial statements do not include adjustments that may arise from the uncertainties described above.

However, after the date of the financial statements, the Company's management is of the opinion that until now the COVID-19 outbreak has not had a significant impact on the Company's operations.

35. PERISTIWA SETELAH TANGGAL LAPORAN KEUANGAN

35. SUBSEQUENTS EVENT

The original consolidated financial statements included herein are in the Indonesian language.

**PT SARASWANTI ANUGERAH MAKMUR Tbk
DAN ENTITAS ANAK**

Catatan atas Laporan Keuangan

Untuk tahun yang berakhir pada tanggal 31 Desember 2020

(Disajikan dalam Rupiah, kecuali dinyatakan lain)

**PT SARASWANTI ANUGERAH MAKMUR Tbk
AND SUBSIDIARIES**

Notes to the Financial Statements

For the year ended December 31, 2020

(Expressed in Rupiah, unless otherwise stated)

Pada bulan November 2020, Presiden Republik Indonesia telah menandatangani pemberlakuan Undang-Undang (UU) Cipta Kerja yang akan berdampak pada perubahan nilai kewajiban imbalan kerja. Akan tetapi, pada tanggal 31 Desember 2020, Perusahaan melakukan perhitungan liabilitas imbalan kerja berdasarkan UU yang berlaku sebelum UU Cipta Kerja yaitu UU No.13/2003 dikarenakan dasar perhitungan liabilitas imbalan kerja tersebut diatur lebih lanjut dalam Peraturan Pemerintah (PP) No. 35/2021 tentang Perjanjian Kerja Waktu Tertentu, Alih Daya, Waktu Kerja, Hubungan Kerja dan Waktu Istirahat, dan Pemutusan Hubungan Kerja, yang diundangkan pada tanggal 16 Februari 2021. Sampai dengan tanggal penyelesaian laporan keuangan ini, Perusahaan masih mempelajari dampak dari penerapan PP tersebut serta pengaruhnya pada laporan keuangan.

In November 2020, the President of the Republic of Indonesia has signed the enforcement of the Employment Creation Law (UU) which will have an impact on changes in the value of employee benefits obligations. However, on December 31, 2020, the Company calculated the employee benefits liability based on the law that was in effect before the Employment Creation Law, namely Law No.13 / 2003 because the basis for calculating the employee benefits liability is further regulated in Government Regulation (PP) No. 35/2021 concerning Specific Time Work Agreements, Transfer, Working Hours, Work Relationships and Breaks, and Termination of Employment, which were promulgated on February 16, 2021. As of the date of completion of this financial report, the Company is still studying the impact of the implementation of the PP and its effect on financial reports.

Halaman ini sengaja dikosongkan
This page has been left blank intentionally

Halaman ini sengaja dikosongkan
This page has been left blank intentionally

Laporan Tahunan
Annual Report
2020

Tumbuh Bersama Waktu
Growing Through Time



SARASWANTI

PT. Saraswanti Anugerah Makmur Tbk
FERTILIZER SPECIALIST

AMG TOWER, LT. 20
JL. DUKUH MENANGGAL 1-A, GAYUNGAN
SURABAYA 60234, JAWA TIMUR
TELP: 031-82516888
FAX: 031-82516555
EMAIL: sam@saraswanti.com
WEBSITE: www.samfertilizer.com